



ΤΔ 41 ΣΠ

ΤΑΚΤΙΚΗ ΔΙΟΙΚΗΣΗ 41 ΣΥΝΤΑΓΜΑΤΟΣ ΠΕΖΙΚΟΥ

ΕΝΗΜΕΡΩΤΙΚΟΣ ΟΔΗΓΟΣ ΝΕΟΤΟΠΟΘΕΤΗΜΕΝΩΝ ΣΤΕΛΕΧΩΝ

Ιούνιος 2021



ΠΙΝΑΚΑΣ ΠΕΡΙΕΧΟΜΕΝΩΝ

Α/Α	ΘΕΜΑ
1.	ΧΑΙΡΕΤΙΣΜΟΣ ΔΙΟΙΚΗΤΗ ΤΔ 41 ΣΠ
2.	ΕΜΒΛΗΜΑ ΤΔ 41 ΣΠ
3.	ΙΣΤΟΡΙΑ 41 ΣΠ
4.	ΠΑΡΟΥΣΑ ΠΕΡΙΟΔΟΣ
5.	ΜΕΡΙΜΝΑ ΠΡΟΣΩΠΙΚΟΥ
6.	ΣΑΜΟΘΡΑΚΗ (ΙΣΤΟΡΙΚΑ ΣΤΟΙΧΕΙΑ)
7.	ΣΥΓΚΟΙΝΩΝΙΕΣ
8.	ΧΡΗΣΙΜΑ ΤΗΛΕΦΩΝΑ
9.	ΣΧΟΛΕΙΑ Ν. ΣΑΜΟΘΡΑΚΗΣ
10.	ΧΑΡΤΗΣ ΝΗΣΟΥ ΣΑΜΟΘΡΑΚΗΣ



Αγαπητέ/ή συνάδελφε,

Με διαταγή του ΓΕΣ μετατίθεστε σε Μονάδα της Περιοχής Ευθύνης της ΤΔ 41 ΣΠ.

Η Υπηρεσία βρίσκεται τόσο στο πλευρό σας όσο και της οικογένειάς σας και θα προσπαθήσει να σας βοηθήσει σε κάθε πρόβλημα που θα αντιμετωπίσετε, καθ' όλο το χρονικό διάστημα που θα υπηρετείτε στην ΤΔ 41 ΣΠ.

Για την επίλυση τυχόν προβλήματός σας καθώς και για την παροχή στοιχείων εξεύρεσης κατοικίας ή οποιαδήποτε άλλης πληροφορίας, που μπορεί να σας διευκολύνει στην εγκατάστασή σας στη Φρουρά Σαμοθράκης, μπορείτε να επικοινωνείτε με τον Διευθυντή του 1^{ου} Επιτελικού Γραφείου, στο τηλέφωνο 2551041314 (εσωτερικό 2101).

Με εκτίμηση
Ο Δκτής της ΤΔ 41 ΣΠ

ΤΟ ΕΜΒΛΗΜΑ
ΤΗΣ ΤΑΚΤΙΚΗΣ ΔΙΟΙΚΗΣΗΣ ΤΟΥ 41 ΣΥΝΤΑΓΜΑΤΟΣ ΠΕΖΙΚΟΥ



ΠΑΡΑΣΤΑΣΗ

Η ΤΔ 41 ΣΠ στο έμβλημά της έχει δαφνοστεφανομένα:

Τη νήσο Σαμοθράκη, Περιοχή Ευθύνης που υπερασπίζεται η ΤΔ 41 ΣΠ.

Το παγκοσμίως γνωστό άγαλμα «η Νίκη της Σαμοθράκης».

Το δε λάβαρο έχει τρία χρώματα που συμβολίζουν τα τρία όπλα που διαθέτει η Τακτική Διοίκηση (κόκκινο για το ΠΖ, πράσινο για τα ΤΘ, μαύρο για το ΠΒ).

Στην αρχαία Ελλάδα η θεά Νίκη λατρευόταν ως προσωποποίηση της “νίκης” τόσο στα στάδια όσο και στα πεδία των μαχών. Ο Δίας την έστελνε, σύμφωνα με το μύθο, στη γη για να στεφανώνει τους νικητές. Η Νίκη της Σαμοθράκης ήταν αφιέρωμα του Δημητρίου του Πολιορκητή μετά τη θαλάσσια νίκη του στη Κύπρο ενάντια στον Αντίοχο ΙΙΙ. της Συρίας και είχε τοποθετηθεί πάνω στη πλώρη ενός πλοίου με ανοιχτά φτερά σαλπίζοντας τη νίκη. Συμβολίζει την αποφασιστικότητά της ΤΔ/41 ΣΠ να εξασφαλίσει τη νήσο και να νικήσει κάθε εισβολέα.

Αναγράφεται επίσης σ’ αυτό «ΣΑΡΑΝΤΑ ΕΚΚΛΗΣΙΕΣ», περιοχή της Ανατολικής Θράκης, όπου συγκροτήθηκε το 41 ΣΠ υπό την ΧΙΙ Μεραρχία.

ΡΗΤΟ

«ΚΛΕΟΣ ΑΦΘΙΤΟΝ ΕΣΤΑΙ»
(Η δόξα αιώνια είναι)

Είναι η απάντηση του Αχιλλέα προς τον Οδυσσέα σε συζήτηση σχετικά με τον αγώνα με τους Τρώες:

«Ὤλετο μὲν μοι νόστος, ἀτὰρ κλέος ἀφθιτὸν ἔσται»
(Δεν υπάρχει για μένα επιστροφή, μα η δόξα αιώνια είναι)

Ομήρου Ιλιάδα, Ι 413

ΙΣΤΟΡΙΑ ΤΟΥ 41^{ου} ΣΥΝΤΑΓΜΑΤΟΣ ΠΕΖΙΚΟΥ



Το 41 ΣΠ συγκροτήθηκε το Σεπτέμβριο του 1920 στην περιοχή ΣΑΡΑΝΤΑ ΕΚΚΛΗΣΙΕΣ της Ανατολικής Θράκης υπό την XII Μεραρχία (πρώην Μεραρχία Ξάνθης).

Στις 29 Μαΐου 1921 το Σύνταγμα αναχώρησε για τη Μικρά Ασία για να ενισχύσει τη Στρατιά της Μ. Ασίας.

Την 1 Ιουνίου 1921 αποβιβάστηκε στη Σμύρνη και από τις αρχές Ιουλίου συμμετείχε στην Ελληνική προέλαση προς το Σαγγάριο ποταμό.

Τον Αύγουστο και Σεπτέμβριο 1921 συμμετείχε στις μάχες κατά των Τούρκων στην περιοχή του Σαγγαρίου.

Από 27 Σεπτεμβρίου 1921 έως 13 Αυγούστου 1922 το Σύνταγμα εναλλασσόταν με τα άλλα δύο Συντάγματα της Μεραρχίας στις προφυλακές επί των Β.Α. υψωμάτων του Αφιόν Καραχισάρ.

Από 13 – 31 Αυγούστου 1922 συμμετείχε στη σύμπυξη του Ελληνικού Στρατού.

Στις 31 Αυγούστου 1922 επιβιβάστηκε σε ατμόπλοια και μεταφέρθηκε από το Τσεσμέ στη Χίο.

Ακολούθως μεταφέρθηκε στην Αλεξανδρούπολη, στη συνέχεια κινήθηκε προς το Διδυμότειχο και τέλος εγκαταστάθηκε στις Φέρες.

Μετά την υπογραφή της Συνθήκης της Λωζάνης στις 24 Ιουλίου 1923 μεταστάθμευσε στην Ξάνθη όπου ορίστηκε η μόνιμη έδρα του.

Στις 28 Οκτωβρίου 1940 κατά την γενική επιστράτευση στην Ξάνθη, το 41 ΣΠ συγκροτήθηκε εκ νέου.

Στις 6 Ιανουαρίου 1941 μεταστάθμευσε στην περιοχή Σιδηροκάστρου και ανέλαβε τον τομέα Αχλαδοχωρίου.

Στις αρχές Μαΐου 1941 μετά την συνθηκολόγηση με τους Γερμανούς, το 41 ΣΠ διαλύθηκε.

Μέχρι το 1974, που απεστάλη Λόχος του 290 ΤΕ ΛΗΜΝΟΥ ο οποίος αργότερα μετονομάστηκε σε Διοίκηση Σαμοθράκης, δεν υπήρχε στρατιωτική παρουσία στη νήσο.

Το 1982 διαλύεται η Διοίκηση Σαμοθράκης και συγκροτείται το 289 ΤΕ, το οποίο το 1995 μεταπίπτει σε Τακτική Διοίκηση. Στις 20 Φεβρουαρίου 2004 η ΤΔ 289 ΤΠ με διαταγή του ΓΕΣ, αναδιοργανώθηκε σε ΤΔ 41 ΣΠ «ΣΑΡΑΝΤΑ ΕΚΚΛΗΣΙΕΣ».

ΠΑΡΟΥΣΑ ΠΕΡΙΟΔΟΣ



Η ΤΔ 41 ΣΠ σήμερα είναι έτοιμη να ανταποκριθεί στις επιχειρησιακές απαιτήσεις που επιβάλλονται από τις σύγχρονες συνθήκες διεξαγωγής πολέμου, αφού πρωταρχικό μέλημά της είναι η συνεχής διατήρηση των δυνάμεών της σε υψηλά επίπεδα μαχητικής ικανότητας και επιχειρησιακής ετοιμότητας.

Η εκπαίδευση, ο άρτιος εξοπλισμός της με τα πλέον σύγχρονα οπλικά συστήματα και μέσα που επιδρούν πολλαπλασιαστικά στη μαχητική της ικανότητα και η συντήρησή τους, καθώς και το ηθικό και οι ικανότητες των στελεχών της, συνιστούν την αξιόπιστη αποτρεπτική της ισχύ και εγγυώνται αποτελεσματική αντίδραση σε οποιαδήποτε πρόκληση και ανταπόδοση αποφασιστικού πλήγματος εθνικής επιλογής.



Η ΤΔ 41 ΣΠ επικεντρώνει τις προσπάθειές της στην εκπαίδευση, στην αξιοποίηση των οπλικών της συστημάτων και μέσων καθώς επίσης και στην ανύψωση και διατήρηση του ηθικού του προσωπικού της σε υψηλά επίπεδα.

Παράλληλα, στα πλαίσια των δυνατοτήτων του στρατού, σε συνεργασία με τους τοπικούς φορείς, συνεισφέρει στη στήριξη της τοπικής κοινωνίας, ιδιαίτερα σε περιοχές όπου οι δυνατότητες παρέμβασης είναι περιορισμένες και στην εμπέδωση αισθήματος ασφάλειας στους κατοίκους της Σαμοθράκης, με γνώμονα πάντοτε τη διατήρηση υψηλού βαθμού επιχειρησιακής ετοιμότητας της Μονάδας - Ανεξ. Υπομονάδων της.



ΜΕΡΙΜΝΑ ΠΡΟΣΩΠΙΚΟΥ



Σίτιση

Το Σύνταγμα διαθέτει Λέσχη Αξκών (κατηγορίας Δ΄) στην Καμαριώτισσα Σαμοθράκης, με δυνατότητα σίτισης ταυτόχρονα 35-40 ατόμων περίπου.



Στέγαση (ΣΟΑ – ΣΟΜΥ – ΣΟΕΠΟΠ – ΞΕΝΩΝΕΣ)

Υπάρχουν δεκαέξι (16) διαμερίσματα ΣΟΑ στην Καμαριώτισσα Σαμοθράκης και τριάντα δύο (32) ΣΟΜΥ-ΣΟΕΠΟΠ, στο χωριό Αλώνια, δίπλα από το Στρατοπέδο.



Άνωθεν της ΛΑΦ Σαμοθράκης, λειτουργεί **Ξενώνας** δύο (2) δωματίων των δύο (2) ατόμων, με κοινόχρηστη κουζίνα και τουαλέτα για ολιγοήμερη διαμονή. Για την κράτηση πρέπει να γίνεται έγκαιρη επικοινωνία με το 2^ο ΕΓ της ΤΔ 41 ΣΠ στο τηλ.: 2551041314 (εσωτ. 2203).



Λοιπά

Για την εξυπηρέτηση των στελεχών, εντός του Στρατοπέδου λειτουργούν διάφορα τμήματα, όπως παρακάτω :

α. Παράρτημα Στρατιωτικού Πρατηρίου Αλεξ/πολης, με όλα τα είδη πρώτης ανάγκης σε καλές τιμές.

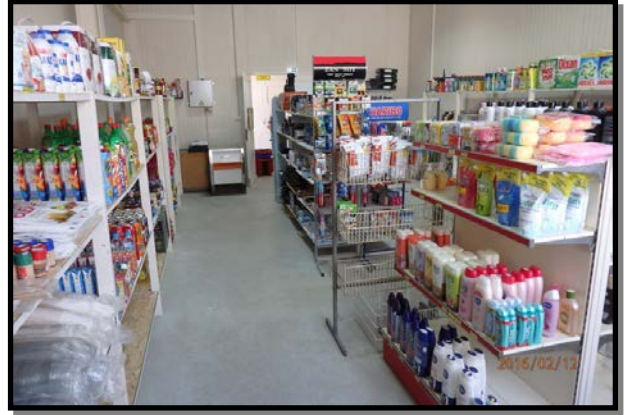

β. Γυμναστήριο.



ΣΑΜΟΘΡΑΚΗ

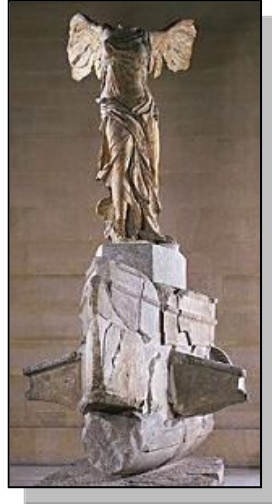

ΙΣΤΟΡΙΑ (ΚΑΤΑ ΠΕΡΙΟΔΟΥΣ)

Από την Νεολιθική εποχή μέχρι τη Ρώμη

Όπως συμπεραίνεται από πρόσφατες ανασκαφές στις τοποθεσίες Μικρό Βουνί, Βρυχός και αλλού (Δ. Μάτσας, 1995) καθώς και από παλιότερες έρευνες, η Σαμοθράκη πρέπει να κατοικούνταν ήδη από τα προϊστορικά χρόνια και σίγουρα κατά τη νεολιθική εποχή. Οι πρώτοι κάτοικοί της, μικρασιατικής και θρακικής καταγωγής, πρέπει να ήταν και οι εισηγητές της μυστηριακής θρησκείας που αναπτύχθηκε στα μεταγενέστερα χρόνια και καθιέρωσε τη Σαμοθράκη ως ένα από τα μεγαλύτερα θρησκευτικά κέντρα της αρχαιότητας.

Αποικισμός ελληνικών φύλων στο νησί πρέπει να έγινε λίγο πριν από τον 7^ο π.χ. αιώνα, από περιοχές της Αιολίας, όπως μαρτυρούν επιγραφές που διασώθηκαν στο νησί. Οι μαρτυρίες ορισμένων πηγών για τον εποικισμό από κατοίκους της Σάμου, αποτελεί υστερογενή ερμηνεία που βασίζεται στα ονόματα Σαμοθράκη και Σάμος.

Η Σαμοθράκη είναι γνωστή στην αρχαιότητα με ποικίλα ονόματα όπως: Σαόνησος, Λευκωσία, Λευκανία, Λευκωνία, Δαρδανία, Ηλεκρίς, Αιθιοπία (Ησύχιος) και κατά τον μεσαίωνα ως Mandrachi, Sanctus Mandrachi, Samathrachi, Samotratia, Σαμάντρα, κ.λπ.

Το βόρειο τμήμα του νησιού, και συγκεκριμένα ο χώρος της σημερινής Παλαιόπολης, αποτέλεσε το κέντρο του αρχαίου κόσμου και της μυστηριακής θρησκείας της Σαμοθράκης.

Το νησί οργανώθηκε με βάση τα πρότυπα των ελληνικών πόλεων. Είχε άρχοντα "βασιλέα" και πολίτες οργανωμένους σε πέντε φυλές. Θεωρούσε ως προστάτιδα την Αθηνά, έκοβε δικά του αργυρά νομίσματα και κατείχε την απέναντι θρακική ακτή, την Περαιά, χώρο ανάμεσα στη Μαρώνεια και την θρακική χερσόνησο.

Στη συνέχεια η Σαμοθράκη ακολουθεί την τύχη των άλλων ελληνικών πόλεων, οι οποίες στην αρχή υποτάσσονται από τους Μακεδόνες και αργότερα από τους Ρωμαίους. Ο τελευταίος βασιλιάς της Μακεδονίας, Περσέας, καταφεύγει στη Σαμοθράκη, για να σωθεί αλλά εκεί συλλαμβάνεται από τους Ρωμαίους.

Η ΘΡΗΣΚΕΙΑ ΤΩΝ «ΜΕΓΑΛΩΝ ΘΕΩΝ»



Εκείνο που ανέδειξε τη Σαμοθράκη και την έκανε πασίγνωστη στον αρχαίο κόσμο ήταν η μυστηριακή θρησκεία που είχε τις ρίζες της στα προελληνικά φύλα που κατοικούσαν το νησί.

Η θρησκεία των «Μεγάλων Θεών», περιλάμβανε στο τελετουργικό της «μυστήρια» στα οποία οι μνημένοι κατατάσσονταν σε δύο βαθμούς: στους «μύστες» και στους «επόπτες». Κυρίαρχη μορφή ήταν η «Μεγάλη Μητέρα» που ονομαζόταν Αξίερος και ταυτιζόταν με τη Δήμητρα και με την οποία συνδεόταν ένας ιθυφαλλικός θεός, πιθανόν σύζυγός της, ο Καδμήλος ή Κάσμιλος που

ταυτιζόταν με τον Ερμή.

Την προελληνική αυτή ομάδα θεοτήτων συμπληρώνει, αργότερα, μια δεύτερη που έχει την προέλευσή της στους Έλληνες αποίκους του 7^{ου} αι. π.Χ.. Την αποτελούσαν ο Αξιόκερσος και η Αξιόκερσα, χθόνιες θεότητες, παρόμοιες με τον Άδη και την Περσεφόνη. Η θεϊκή ομάδα συμπληρωνόταν από δυο νέους τους Κάβειρους. Η μύηση ήταν προφανώς προσιτή σ' όλα τα φύλλα και τις ηλικίες καθώς και σε ελεύθερους και δούλους.

Από τον Μεσαίωνα στην Σύγχρονη Εποχή

Ελάχιστες και ασήμαντες μπορούν να θεωρηθούν οι πληροφορίες που έχουμε για τη Σαμοθράκη κατά τα μεσαιωνικά χρόνια καθώς και για την περίοδο της Τουρκοκρατίας.

Κύριες πηγές είναι ορισμένοι βυζαντινοί χρονογράφοι και ιδίως διάφοροι ξένοι περιηγητές που καθ' όλον το Μεσαίωνα και τα νεώτερα χρόνια περιέρχονταν τα μέρη της Ανατολής για ποικίλους λόγους και σκοπούς.

Έτσι πληροφορούμαστε τον εξανδραποδισμό 2.500 κατοίκων των νησιών Ίμβρου, Τενέδου και Σαμοθράκης το 768 μ.Χ. από Σλάβους επιδρομείς και ότι το νησί χρησιμοποιείται ως τόπος εξορίας για βυζαντινούς αξιωματούχους.

Κατά καιρούς δέχεται επιδρομές Σαρακηνών και άλλων πειρατών ιδίως τον 9^ο αι μ.Χ. αλλά και τα μεταγενέστερα χρόνια. Την παρουσία των πειρατών υποδηλώνουν τόσο το κάστρο της Χώρας όσο και οι Πύργοι-Βίγλες στην Παλαιόπολη και τον Φονιά.

Το 1430 περιέρχεται στην κυριαρχία των Γενουατών Gattilusi.



Το 1479 το νησί υποτάσσεται οριστικά στους Τούρκους.

Τον 17^ο αι. μ.Χ. σύμφωνα με μαρτυρίες του μαρκησίου De Fleury η Σαμοθράκη αριθμεί 800 κατοίκους.

Στα τέλη του 18^{ου} αι. μ.Χ. φαίνεται ότι η Σαμοθράκη βρίσκεται σε καλή οικονομική κατάσταση λόγω της απουσίας των Τούρκων και συντελείται άνθιση της οικονομίας και του πληθυσμού που υπολογίζεται γύρω στους 4.000 κατοίκους.

Η ευημερία αυτή διακόπηκε απότομα το 1821 με την ολοκληρωτική καταστροφή του νησιού και την σφαγή του μεγαλύτερου μέρους του πληθυσμού στην τοποθεσία Εφκάς Φκάς για τους ντόπιους) από τους Τούρκους, όταν οι Σαμοθρακίτες ξεσηκώθηκαν για να απαλλαγούν από τον κατακτητή. Το 1835 αναφέρονται 500 κάτοικοι, που φθάνουν σταδιακά τους 3.500 στις αρχές του 20 αι. μ.Χ. η εξάρτηση από την Τουρκία είναι μικρή, αφού ουσιαστικά η Σαμοθράκη εξακολουθεί να είναι αυτόνομη και αυτοδιοικούμενη μέχρι την απελευθέρωσή της στις 19 Οκτωβρίου 1912.

Το 1951 ο πληθυσμός του νησιού φτάνει στους 4.258 κατοίκους. Όμως ήδη έχει αρχίσει η αντίστροφη μέτρηση, που οφείλεται στην αιμορραγία της μετανάστευσης, με αρνητικές συνέπειες στην συνοχή του ανθρωπογενούς περιβάλλοντος και την πολιτιστική συνέχεια του νησιού.

Σήμερα η Σαμοθράκη έχει περίπου 2.800 κατοίκους.

ΑΕΡΟΠΟΡΙΚΩΣ



Από και προς το αεροδρόμιο της Αλεξανδρούπολης, από το οποίο γίνονται τακτικές πτήσεις.

Πληροφορίες ΟΑ:+

Αθήνα: 2109666666
Αερολιμένας Δημόκριτος Αλεξανδρούπολης: 2551045198
Αεροδρόμιο Χρυσούπολης (Καβάλα): 2591053273

Πληροφορίες AEGEAN:

Αθήνα: 2103530101

ΟΔΙΚΩΣ



Από Αθήνα (849 χλμ.) και από Θεσσαλονίκη (320 χλμ.) προς Αλεξανδρούπολη εκτελούνται τακτικά δρομολόγια με λεωφορεία του ΚΤΕΛ.

Τοπικά δρομολόγια: Από Καμαριώτισσα εκτελούνται τακτικά δρομολόγια προς Χώρα, Θέρμα και Προφήτη Ηλία.

ΤΗΛΕΦΩΝΑ ΚΤΕΛ

Αθήνας 2105133280
Θεσσαλονίκης 2310595439
Αλεξ/πολης 2551026479
Δημοτική Συγκοινωνία Σαμοθράκης, 2551026479

ΣΙΔΗΡΟΔΡΟΜΙΚΩΣ



Από Αθήνα προς Αλεξανδρούπολη:

Τακτικά δρομολόγια και από Θεσσαλονίκη (τοπικό και διερχόμενα από Αθήνα).

ΤΗΛΕΦΩΝΑ ΟΣΕ

Αθήνα 2105297777
Θεσσαλονίκη 2310517517
Αλεξ/πολης 2541022581

ΤΑΞΙ



Στη Σαμοθράκη υπάρχουν τέσσερα (4) **ΤΑΞΙ**

ΤΗΛΕΦΩΝΑ

ΤΑΞΙ ΕΥΔΟΚΙΑ: 6976991271 [Δύο (2) ΤΑΞΙ]

ΤΑΞΙ ΝΙΚΟΣ: 6983669325

ΤΑΞΙ ΠΑΝΑΓΙΩΤΗΣ: 6972381762

ΑΚΤΟΠΛΟΪΚΩΣ



Στη Σαμοθράκη εκτελούνται δρομολόγια από το Λιμένα Αλεξ/πολης, από την εταιρία **ZANTE FERRIES** με το ΕΓ/ΟΓ **ΑΔΑΜΑΝΤΙΟΣ ΚΟΡΑΗΣ**.

Καμαριώτισσα: (Α΄ Λιμενικό Τμήμα), 25510-41411 & 41505

Καμαριώτισσα (Πρακτορείο Εισιτηρίων), 25510 98038

Αλεξανδρούπολη: (Κ. Λιμεναρχείο), 25510-26468 & 26619

Αλεξανδρούπολη (Πρακτορείο Εισιτηρίων), 25510 82289

ΧΡΗΣΙΜΑ ΤΗΛΕΦΩΝΑ

ΤΔ 41 ΣΠ:	25510-41314 (ΚΕΠΙΚ και ΦΑΞ)
Λέσχη Αξκών Σαμοθράκης – Ξενώνας:	25510-41292
ΚΕΝΤΡΟ ΥΓΕΙΑΣ (Καμαριώτισσα):	25510-41376
Αστυνομικό Τμήμα Σαμοθράκης (Καμαριώτισσα):	25510-41203
Πυροσβεστικός Σταθμός Σαμοθράκης (Χώρα):	25510-41219
ΕΛΤΑ:	25510-41244
ΟΤΕ:	25510-41121, 41299, 41598
ΔΕΗ:	25510-41424
ΔΗΜΟΣ ΣΑΜΟΘΡΑΚΗΣ:	25510-41218

ΤΡΑΠΕΖΕΣ

ΤΡΑΠΕΖΑ ΠΕΙΡΑΙΩΣ (Καμαριώτισσα):	2551041210
ΕΘΝΙΚΗ ΤΡΑΠΕΖΑ:	Μόνο ΑΤΜ

ΓΡΑΦΕΙΑ ΤΑΞΙΔΙΩΝ - ΤΟΥΡΙΣΤΙΚΑ ΠΡΑΚΤΟΡΕΙΑ

Πρακτορείο ΖΑΝΤΕ FERRIES Αλεξανδρούπολης:	25510 82289
Πρακτορείο ΖΑΝΤΕ FERRIES Σαμοθράκης:	25510 98038

ΞΕΝΟΔΟΧΕΙΑ ΚΑΙ ΕΝΟΙΚΙΑΖΟΜΕΝΑ ΔΩΜΑΤΙΑ

ΝΙΚΙ ΒΕΑΧ (Καμαριώτισσα):	2551041545
ΣΑΜΟΘΡΑΚΗ VILLAGE (Κατσαμπάς):	2551042300
ΑΙΟΛΟΣ (Καμαριώτισσα):	2551041595
ΟΡΦΕΑΣ (Θέρμα):	2551098233
Χαρανάς (Καμαριώτισσα):	2551041987
Βάβουρας Γεώργιος (Θέρμα):	2551098271
Σαρλάνης Παναγιώτης (Καμαριώτισσα):	6979470870
Σκαμπαβήριας (Καμαριώτισσα):	6982081015
Κύρκος (Καμαριώτισσα):	2551041620
Blue sea (Καμαριώτισσα):	2551042108

ΔΙΑΦΟΡΑ

Αρχαιολογικοί χώροι Σαμοθράκης, Μουσείο:	2551041474
Λαογραφικό μουσείο (Χώρα):	2551041227
Camping (Βαράδες)	2551098424
Camping Ελεύθερης διαβίωσης:	2551098244
Φούρνος Σαλαμανή (Χώρα):	2551041433
Φούρνος Σαλαμανή (Καμαριώτισσα):	2551041259
Φούρνος Δεληγιάννη (Καμαριώτισσα):	2551041530
Φούρνος Δέλκου (Θέρμα):	2551098220
Κρεοπωλείο Σαράντος (Καμαριωτισσα):	2551041030
Κρεοπωλείο Ακαμάτης (Καμαριώτισσα):	2551041157
Συνεργείο αυτοκινήτων:	2551041406
Βενζινάδικο – Συνεργείο:	2551041168, 2551041003
Φαρμακείο Σύκας Δημήτριος:	2551041770
Φαρμακείο Τσίπος Νικόλαος:	2551041581



ΣΧΟΛΕΙΑ

ΣΧΟΛΕΙΟ	ΔΙΕΥΘΥΝΣΗ	ΤΗΛΕΦΩΝΟ
ΠΑΙΔΙΚΟΣ ΣΤΑΘΜΟΣ	Χώρα	25510-41767
ΝΗΠΙΑΓΩΓΕΙΟ	Καμαριώτισσα	25510-41090
ΔΗΜΟΤΙΚΟ ΣΧΟΛΕΙΟ	Λάκκωμα	25510-95025
ΔΗΜΟΤΙΚΟ ΣΧΟΛΕΙΟ	Καμαριώτισσα	25510-41734
ΓΥΜΝΑΣΙΟ	Καμαριώτισσα	25510-41216
ΓΕΝΙΚΟ ΛΥΚΕΙΟ	Καμαριώτισσα	25510-41611



ΧΑΡΤΗΣ Ν. ΣΑΜΟΘΡΑΚΗΣ



