

1^ο ΕΠΙΤΕΛΙΚΟ ΓΡΑΦΕΙΟ

**ΤΑΚΤΙΚΗ ΔΙΟΙΚΗΣΗ
21ου ΜΗΧΑΝΟΚΙΝΗΤΟΥ
ΣΥΝΤΑΓΜΑΤΟΣ ΠΕΖΙΚΟΥ
"ΔΡΑΜΑ"**



**ΕΝΗΜΕΡΩΤΙΚΟΣ
ΟΔΗΓΟΣ
ΝΕΟΤΟΠΟΘΕΤΗΜΕΝΩΝ
ΣΤΕΛΕΧΩΝ**

1^ο ΕΠΙΤΕΛΙΚΟ ΓΡΑΦΕΙΟ

1^ο ΕΠΙΤΕΛΙΚΟ ΓΡΑΦΕΙΟ

ΧΑΙΡΕΤΙΣΜΟΣ ΔΙΟΙΚΗΤΟΥ

Αγαπητέ Κύριε-α Συνάδελφε,

Καλώς ήλθατε στην ΤΔ 21 Μ/Κ ΣΠ «ΔΡΑΜΑ».

Συγχαρητήρια για τη μετάθεση και την επικειμένη υπηρέτησή σας στη Φρουρά, στην περιοχή ευθύνης της οποίας επαίρεται η βορειότερη Ελληνική Σημαία του ενδόξου Στρατού μας.

Η πολύχρονη Ιστορία της περιοχής, οι ιδιαιτερότητές της, ευρισκόμενη στο σταυροδρόμι τριών κρατών (Ελλάδα – Βουλγαρία – Τουρκία), και η εξόχως σημαντική αποστολή της Τακτικής Διοίκησης, σηματοδοτούν μια ιδιαίτερα τιμητική και ξεχωριστή στιγμή της σταδιοδρομίας σας.

Η Τακτική Διοίκηση βρίσκεται δίπλα σας και στο πλευρό της οικογένειάς σας και θα προσπαθήσει να σας βοηθήσει σε κάθε πρόβλημα που ενδεχομένως αντιμετωπίσετε καθ'όλο το χρονικό διάστημα που θα υπηρετείτε στη Φρουρά.

Για τον σκοπό αυτό ενεργοποιήθηκε και λειτουργεί το Τμήμα Μέριμνας Προσωπικού της ΤΔ Μ/Κ ΣΠ, με το οποίο μπορείτε να επικοινωνήσετε στο τηλ. 2556053201, (ΕΨΑΔ: 847-3201), για την παροχή οιασδήποτε πληροφορίας που μπορεί να διευκολύνει τη διαδικασία εγκατάτασή σας.

Παράλληλα, ο θεσμός του «Επίκουρου» είναι σε λειτουργία, τόσο στο ΣΤΓ της Τακτικής Διοίκησης, όσο και στο σύνολο των Μονάδων – Ανεξ. Υπομονάδων της, για να παρέξει κάθε δυνατή υποστήριξη κατά την εγκατάτασή και την παραμονή σας στην περιοχή.

Εύχομαι η μετάθεσή σας στην περιοχή ευθύνης της ΤΔ 21 Μ/Κ ΣΠ «ΔΡΑΜΑ» να είναι τόσο εποικοδομητική και ευχάριστη σε εσάς και την οικογένειά σας όσο και επωφελής για το καλό του Στρατού Ξηράς.

Με εκτίμηση

-Ο-

Διοικητής ΤΔ 21 Μ/Κ ΣΠ



ΕΜΒΛΗΜΑ ΤΔ 21 Μ/Κ ΣΠ



Επί του εμβλήματος απεικονίζεται σύνθεση περικεφαλαίας με ξίφος και διπλό πέλεκυ. Η περικεφαλαία συμβολίζει το μαχητή, το ξίφος το επιθετικό πνεύμα και ο διπλός πέλεκυς την υπερφυσική δύναμη, την κατανίκηση του λάθους και τον τιμωρό. Η περικεφαλαία του εμβλήματος βασίζεται στην αντίστοιχη χάλκινη που ανευρέθη στην περιοχή του χ ΑΡΖΟΣ της περ Τριγώνου και χρονολογείται στις τελευταίες δεκαετίες του 4ου π.Χ. αιώνα.

ΡΗΤΟ: «ΠΛΗΣΙΟΝ ΤΟΙΣ ΠΟΛΕΜΙΟΙΣ ΜΑΧΟΜΕΘΑ» (ΠΟΛΕΜΟΥΜΕ ΚΟΝΤΑ ΜΕ ΤΟΥΣ ΕΧΘΡΟΥΣ ΜΑΣ).

Από τα «Ηθικά» του Πλούταρχου. Η απάντηση που έδωσε ο Λακεδαιμόνιος στρατηγός και διπλωμάτης Ανταλκίδας, σ' αυτόν που ζήτησε να μάθει γιατί οι Λακεδαιμόνιοι χρησιμοποιούν κοντά εγχειρίδια.

Η **ΧVI ΜΠ** (Ιεραρχικά προϊστάμενος Σχηματισμός), αρχικά συγκροτήθηκε στη Λαμία το 1914. Έλαβε μέρος στις επιχειρήσεις της Βόρειας Ηπείρου και διαλύθηκε το έτος 1917. Επανασυγκροτήθηκε και πάλι στη Λαμία στις 28 Οκτωβρίου 1940 και αφού έλαβε μέρος στις επιχειρήσεις του Αλβανικού Μετώπου, διαλύθηκε για δεύτερη φορά στο Αγρίνιο, μετά την κατάρρευση του Μετώπου, το 1941. Το 1965 συγκροτήθηκε στο Διδυμότειχο ως 99 ΣΔΙ, η οποία την 1 Μαρ 1975 μετονομάστηκε εκ νέου σε ΧVI ΜΠ και την 1 Ιουνίου 1996 σε ΧVI Μ/Κ ΜΠ.

Οι απώλειες της Μεραρχίας κατά τις επιχειρήσεις του Αλβανικού Μετώπου την περίοδο 1940-41 είναι :

- (1) **Νεκροί**
 - (α) Αξκοί : 20
 - (β) Οπλίτες : 357

- (2) **Εξαφανισθέντες**
 - (α) Αξκοί : 0
 - (β) Οπλίτες : 19

ΙΣΤΟΡΙΑ ΤΗΣ ΤΔ 21 Μ/Κ ΣΠ

Το 21 ΣΠ συγκροτήθηκε το 1912 στην Πάτρα υπό την VII ΜΠ. Συμμετείχε στους Βαλκανικούς Πολέμους, στον Α΄ και Β΄ Παγκόσμιο Πόλεμο και στις επιχειρήσεις 1947-49. Το 1951 εγκαταστάθηκε στη Νέα Σάντα Κιλκίς υπό την VI ΜΠ και το καλοκαίρι του 1964 μεταστάθμευσε στην Κύπρο από την οποία επέστρεψε το 1968 και επανεγκαταστάθηκε στη Νέα Σάντα Κιλκίς. Το 1987 μεταστάθμευσε στο χωριό Πλάτη και την 22 Νοε 1996 αναδιοργανώθηκε σε ΤΔ 21 ΣΠ. Την 22 Δεκ 2000, με διαταγή του ΓΕΣ, μετονομάστηκε σε ΤΔ 21 ΣΠ «ΔΡΑΜΑ» εις ανάμνηση του γεγονότος ότι το 21 ΣΠ, την 1 Ιουλίου 1913, μετά τη μάχη του Κιλκίς – Λαχανά, εισήλθε στην πόλη της Δράμας και την έσωσε από βέβαιο εμπρησμό από τους Κομιτατζήδες. Στις 31 Μαρτίου του 2011, με διαταγή του ΓΕΣ, μετονομάστηκε εκ νέου σε ΤΔ 21 Μ/Κ ΣΠ.

Οι συνολικές απώλειες του 21 ΣΠ από την συγκρότησή του μέχρι σήμερα είναι 21 Αξκοί και 231 οπλίτες.



ΙΣΤΟΡΙΑ ΤΟΥ ΧΩΡΙΟΥ ΠΛΑΤΗΣ (ΕΔΡΑ ΤΗΣ ΤΔ 21 Μ/Κ ΣΠ)



Το χ Πλάτη δημιουργήθηκε από κατοίκους της Μπάρας και λίγους της Γουαλιάς (χωριά που σήμερα δεν υπάρχουν), μετά την οριοθέτηση της μεθορίου, το Μάη του 1920.

Η κοινότητα της Πλάτης ιδρύθηκε με το Βασιλικό Διάταγμα της 1-7-1950 που δημοσιεύθηκε στο Φύλλο Εφημερίδος της Κυβερνήσεως τεύχος Α' 155/1950. Προηγουμένως ανήκε στην κοινότητα Σπηλαίου (ΦΕΚ τ.Α175/1928).

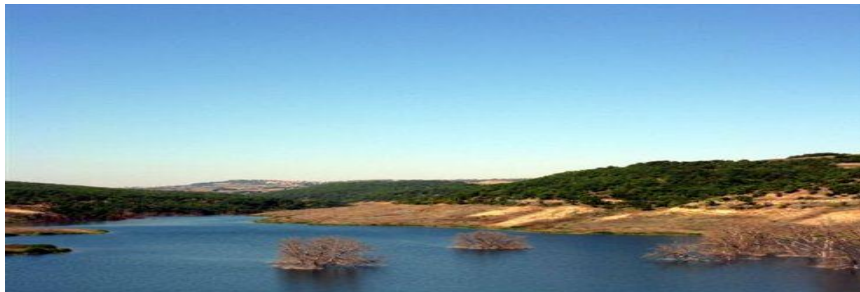

ΙΣΤΟΡΙΑ ΤΟΥ ΤΡΙΓΩΝΟΥ

Η ονομασία «Τρίγωνο» χρησιμοποιείται πολλά χρόνια, όμως απουσίαζε η νομική της υπόσταση και καθιέρωσή της, κάτι που έγινε τα τελευταία με το Νόμο περί συνένωσης των Δήμων και Κοινοτήτων (Πρόγραμμα Ιωάννης Καποδίστριας), ενώ από 1-1-2011, τέθηκε σε ισχύ το νέο πρόγραμμα του Καλλικράτη.

Η περιοχή ονομάστηκε έτσι, από το φυσικό τρίγωνο που σχηματίζεται μεταξύ των ποταμών Άρδα, Έβρου και τα χερσαία σύνορα με την Βουλγαρία. Οριοθετείται από τη ροή του ποταμού Άρδα προς Νότο, τη ροή του ποταμού Έβρου προς Δυσμάς και τέλος, τη Βουλγαρική μεθόριο προς Ανατολάς και Βορρά. Πρόκειται για μια εξαιρετικά εύφορη έκταση, στην οποία είναι εγκατεστημένες 13 κοινότητες με 18 συνολικά χωριά: **Άρζος, Δίκαια, Δίλοφος, Ελαιά, Θεραπειό, Καναδάς, Κόμαρα, Κριός, Κυπρίνος, Μαράσια, Μηλιά, Ορμένιο, Πάλλη, Πεντάλοφος, Πετρωτά, Πλάτη, Πτελέα και Σπήλαιο.**



Ενδεικτικά αναφέρονται τα τέσσερα χωριά της περιοχής Πενταλόφου, **Παλαίστρα, Δρέπανο, Μπάρα** και **Γυαλιά** που δεν κατοικούνται πλέον, ενώ το τελευταίο, δηλαδή η Γυαλιά, που το 1919 αριθμούσε 900 κατοίκους, εγκαταλείφθηκε οριστικά από τους τελευταίους κατοίκους το 1937.

Η στρατηγική σημασία του **Τριγώνου** είναι πολύ μεγάλη, αν αναλογισθεί κανείς, ότι αποτελεί την πύλη της Ελλάδας προς τον Εύξεινο Πόντο, αφού στην απώτερη άκρη του βρίσκεται το τελωνείο του Ορμενίου, από το οποίο διέρχεται ο οδικός άξονας Αλεξανδρούπολης-Ορεστιάδας-Σβίλεγκραντ-Φιλιππούπολης-Σόφιας-Βάρνας, και από εκεί προς την Κεντρική Ευρώπη, τον Εύξεινο Πόντο και την τη Ρωσία. Από το Τρίγωνο, διέρχεται επίσης και η σιδηροδρομική γραμμή προς τη Βουλγαρία.

Στο χωριό του **Αρζου** ζουν μόνιμα 576 κάτοικοι. Στην ενορία του λειτουργεί ο ιερός ναός της Ζωοδόχου Πηγής, με το αντίστοιχο πανηγύρι που διοργανώνεται πάντα την Παρασκευή μετά το Πάσχα.

Στο χωριό του **Καναδά** ζουν μόνιμα 309 κάτοικοι. Στα πλαίσια αρχαιολογικών ανασκαφών, βρέθηκαν δύο ταφικοί τύμβοι, ένας στην Γεφυρίτσα κι ένας στη Βρύση. Στην ενορία τους λειτουργεί ο ιερός ναός του Αγίου Δημητρίου.

Τον Μάρτιο του 1937, ανακαλύφθηκε στα **Κόμαρα** στην τοποθεσία Μπουναρτζίκ, μία ανάγλυφη και ενεπίγραφη πλάκα με την παράσταση του «ήρωα της Θράκης» ή αλλιώς του «Θράκα Ιππέα», η οποία μοιάζει με τους Έλληνες ημίθεους και θεούς, ιδιαίτερα δε με τον Απόλλωνα, του οποίου το όνομα φέρει.

Επίσης μοιάζει με εικόνισμα του Αγίου Γεωργίου.

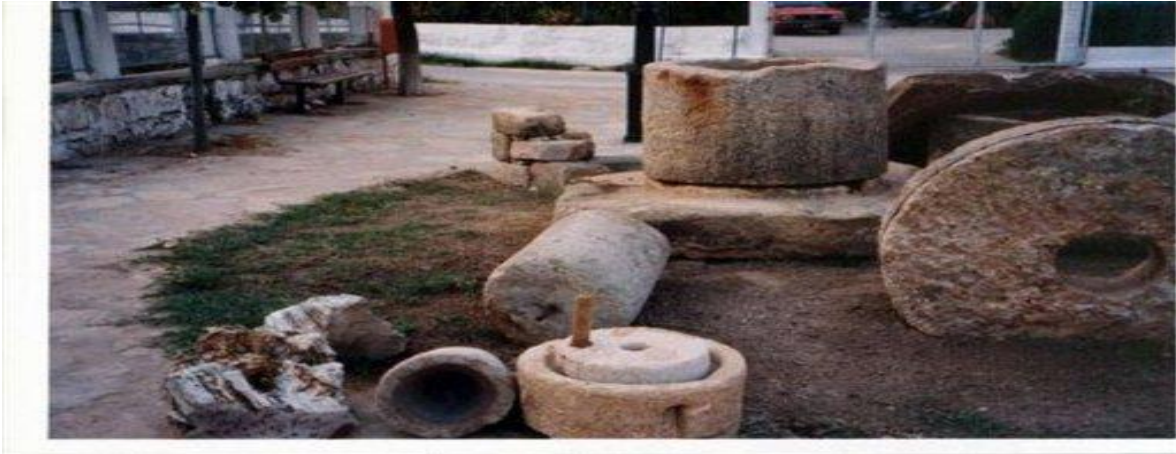

Στο χωριό **Ελαία** ή **Ελιά**, σύμφωνα με την τοπική ονομασία, ανακαλύφθηκαν δύο πλάκες εκ των οποίων, η μία παριστάνει ανάγλυφη εικόνα άνδρα, πιθανόν του Ηρακλή, και η δεύτερη ενός περιστεριού και ενός σκύλου που ανάγονται στη ρωμαϊκή περίοδο. Οι κάτοικοι της κοινότητας Ελαίας προέρχονται, ως επί το πλείστον, από τα εγκαταλειφθέντα χωριά της Γιαλιάς και της Μπάρας κοντά στον Πεντάλοφο, τα οποία όπως προαναφέρθηκε εξαιτίας της χάραξης των συνόρων, έχασαν σημαντικό μέρος από την καλλιεργήσιμη γη τους, που περιήλθε στη Βουλγαρία. Στην ενορία τους υπάρχει ο ιερός ναός του Αγίου Αθανασίου.

Στα **Μαράσια** ο Άρδας ενώνει τα νερά του με τον Έβρο, και είναι το απώτερο χωριό του Τριγώνου προς την Ελληνοτουρκική μεθόριο. Σε απόσταση αναπνοής από το χωριό, βρίσκεται το τουρκικό φυλάκιο στα ανατολικά του ποταμού Έβρου, που αγγίζει σχεδόν τα τελευταία σπίτια της κοινότητας.



Στον **Πεντάλοφο** όλοι ισχυρίζονται την Κωνσταντινουπολίτικη καταγωγή τους. Στα χρόνια της Τουρκοκρατίας και μέχρι το 1920, ήταν έδρα Δημαρχίας. Στο Δήμο Πενταλόφου υπαγόταν η Ασπάλω, η Παλαίστρα, το Δρέπανο, η Μπάρα, και η Γυαλιά, χωριά που όπως προαναφέραμε δεν υπάρχουν σήμερα. Οι κάτοικοι του, σύμφωνα με στοιχεία της κοινότητας, προέρχονταν από τα προάστια της Κωνσταντινούπολης και κατέφυγαν εκεί μετά την άλωση για να διασωθούν από την καταδίωξη των Οθωμανών κατακτητών.

Στο χωριό του **Κριού** (113 μόνιμοι κάτοικοι σύμφωνα με την απογραφή του 2001), βρέθηκαν χαυλιόδοντες και τμήματα γνάθου και γόμφια ενός μαστόδοντου (*Mastodon Lougistrostris*), τα οποία χρονολογήθηκαν από το Αριστοτέλειο Πανεπιστήμιο Θεσσαλονίκης στα 5-3 εκατομμύρια χρόνια πριν. Οι κάτοικοι του

χωριού ήρθαν από το Ορτακσί της Αδριανουπόλεως.

Στο χωριό του **Διλόφου** βρίσκεται ο τάφος του εθνικού ήρωα των Βουλγάρων, καπετάν Αντρέεφ, που τον σκότωσαν οι Τούρκοι, στη διάρκεια των βαλκανικών πολέμων του 1912-13. Το χωριό απέναντι, στη μεριά της Βουλγαρίας ονομάστηκε προς τιμήν του Καπετάν Αντρέέβο. Οι κάτοικοι του είναι συνολικά 148, χωρίς τάσεις αυξομείωσης. Στην ενορία του λειτουργεί ο ιερός ναός της Αγίας Τριάδος, με το αντίστοιχο πανηγύρι την ημέρα του Αγίου Πνεύματος.

Το **Ορμένιο ή Τζερμιάνου**, πόλη των Βυζαντινών, κατέχει σημαντική θέση στην ιστορία με την ομώνυμη μάχη του 1371, στην οποία σφαγιάσθηκαν 60.000 περίπου Χριστιανοί (Σέρβοι, Ούγγροι, Κροάτες) από τους γενίτσαρους του ελληνικής καταγωγής Εβρενός Πασά, με αποτέλεσμα να εδραιώσουν οι Οθωμανοί τη κυριαρχία τους στα Βαλκάνια. Το 1922 εγκαταστάθηκαν εκεί Έλληνες πρόσφυγες από την Ανατολική Ρωμυλία και το 1926 πρόσφυγες από τα χωριά Ουρούμκιοϊ και Κοζούλτζια επίσης της Ανατολικής Ρωμυλίας, καθώς και 17 οικογένειες από τον γειτονικό **Πεντάλοφο** και 11 οικογένειες από την Ανατολική Θράκη με αποτέλεσμα, να αυξηθεί ο πληθυσμός σε 1.600 συνολικά άτομα, που φέρονται σήμερα εγγεγραμμένοι στα δημοτολόγια, από τους οποίους όμως, μόνο οι 700 διαμένουν στο χωριό, ενώ άλλοι τόσοι βρίσκονται ως μετανάστες στη Γερμανία και 200 βρίσκονται διασκορπισμένοι σε πόλεις της Ελλάδας.



Τα **Πετρωτά** είναι ένα όμορφο χωριουδάκι με παραδοσιακό χρώμα αποτελούμενο από 608 κατοίκους. Η παράδοση θέλει να έχουν έρθει από την Μάλτα της Μεσογείου ή από την Ήπειρο. Οι προγονοί τους άριστοι χτίστες γεφυριών, στέριωσαν πολλές γέφυρες στον Έβρο.

Η κοινότητα **Σπηλαίου** (συνολικός πληθυσμός 590 κάτοικοι) δημιουργήθηκε μετά το 1920 από πρόσφυγες του χωριού Μπάρα που διαλύθηκε όταν η ελληνοβουλγαρική μεθόριος άφησε όλα σχεδόν τα κτήματα του στη Βουλγαρία και από πρόσφυγες της Ανατολικής Θράκης.

Στο **Θεραπειό** (με συνολικό πληθυσμό 203 κατοίκων) βρέθηκαν ρωμαϊκά λουτρά και ιαματικές πηγές δυτικά του χωριού. Όμως σκεπάστηκαν, γιατί οι Τούρκοι που προσέρχονταν λεηλατούσαν την περιοχή.



Στη **Μηλιά** (με συνολικό πληθυσμό 200 κατοίκων) υπάρχει μια μεγάλη σπηλιά όπου ανευρέθη ένα αργυρό θασιακό τετράδραχμο του 2ου π.χ αιώνα.

Πρόσφυγες κατά βάση από την Ανατολική Ρωμυλία αποτελούν και τον πληθυσμό της κοινότητας **Πτελέας**, όπου εγκαταστάθηκαν μετά το 1925. Επί Οθωμανικής περιόδου το χωριό ονομαζόταν «Καραγατσούδι» που σημαίνει στα ελληνικά μικρή πτελέα εξαιτίας του γεγονότος ότι το χωριό καλυπτόταν από δάσος πτελέας, απ' όπου προέρχεται και η σημερινή του ονομασία.



Το χ. ΚΥΠΡΙΝΟΣ παρουσιάζει σημαντική ανάπτυξη στην περιοχή. Μετά από μετακινήσεις οι κάτοικοι, που προέρχονται από το Ορτακιοϊ, το Φερρύγγιο και άλλα γειτονικά χωριά, όπως για παράδειγμα τη Γαλήνη, το Θεραπειό και τη Μηλιά και αφού στο μεταξύ άλλαξαν τοποθεσία δύο φορές, κατοίκησαν τελικά, εξαιτίας μιας μεγάλης πλημμύρας του ποταμού Άρδα το 1930-1932, στο σημερινό χώρο που τουρκικά ονομαζόταν «Σαριχαντίρ», δηλαδή κίτρινο ψάρι και μετονομάστηκε σε Κυπρίνο. Σήμερα λειτουργεί Κ.Ε.Π, Αστυνομικό τμήμα όπως και ΣΟΑ για τα στελέχη του Στρατού, που υπηρετούν στην ευρύτερη περιοχή.

Σήμερα στόχος της περιοχής έχει τεθεί η ανάπτυξη του γεωργοκτηνοτροφικού τομέα. Η οικονομία στηρίζεται ως επί το πλείστον, στο πρωτογενή τομέα, ενώ παράλληλα το χωριό αναπτύσσεται συνεχώς και συγκεντρώνει όλο και περισσότερους κατοίκους από τα μικρότερα γύρω χωριά.



Τα χ. **Δίκαια**, η πρωτεύουσα του Τριγώνου, πολύ κοντά στα Ελληνοβουλγαρικά σύνορα, αποτελεί μία από τις μεγαλύτερες κοινότητες της επαρχίας, που μαζί με τους οικισμούς της **Πάλλης**, του **Κριού** και του **Διλόφου** φθάνουν τους 1604 συνολικά κατοίκους, οι οποίοι προέρχονται από την Ανατολική Ρωμυλία και την Ανατολική Θράκη. Στην κοινότητα λειτουργούν Γυμνάσιο και Λύκειο, Δημοτικό Σχολείο, Νηπιαγωγείο και Παιδικός Σταθμός. Υπάρχουν ακόμη Πολιτιστικός Σύλλογος, Σύλλογος Γυναικών, Αθλητικός Σύλλογος «Ορφέας» που διατηρούν ζωντανά τα έθιμα και τις παραδόσεις. Επίσης στα Δίκαια λειτουργούν δημόσιες υπηρεσίες, τράπεζες, ενώ τέλος αποτελεί τον τελευταίο σταθμό της σιδηροδρομικής γραμμής «Θεσ/νίκη-Δίκαια».



Σημαντική είναι η συμβολή στην ανάπτυξη της περιοχής του **Αναπτυξιακού Συνδέσμου Τριγώνου** υπό την αιγίδα του οποίου εκτελούνται έργα στην περιοχή με κυριότερο το εργοστάσιο ηλεκτρικής ενέργειας από βιομάζα ξύλου, αλλά και την πρόσφατη κατασκευή οδού σύνδεσης Κυπρίνου-Ιβαίλογκραντ, που εγκαινιάστηκε την 9 Σεπ.2010, από τον Πρόεδρο της Δημοκρατίας, στα πλαίσια του προγράμματος ΕΣΠΑ 2007-2013.

Ιδιαίτερα σημαντικός για την περιοχή είναι ο ποταμός Άρδας, ο οποίος μετά την κατασκευή του φράγματος του Θεραπειού, έχει συμβάλλει καθοριστικά στην αύξηση της γεωργικής παραγωγής. Σημαντικό πρόβλημα του χωριού, όπως και της ευρύτερης περιοχής είναι η διαρκής μείωση του γηγενούς πληθυσμού.



ΠΟΛΙΤΙΚΟΣ ΧΑΡΤΗΣ ΒΟΡΕΙΟΥ ΕΒΡΟΥ

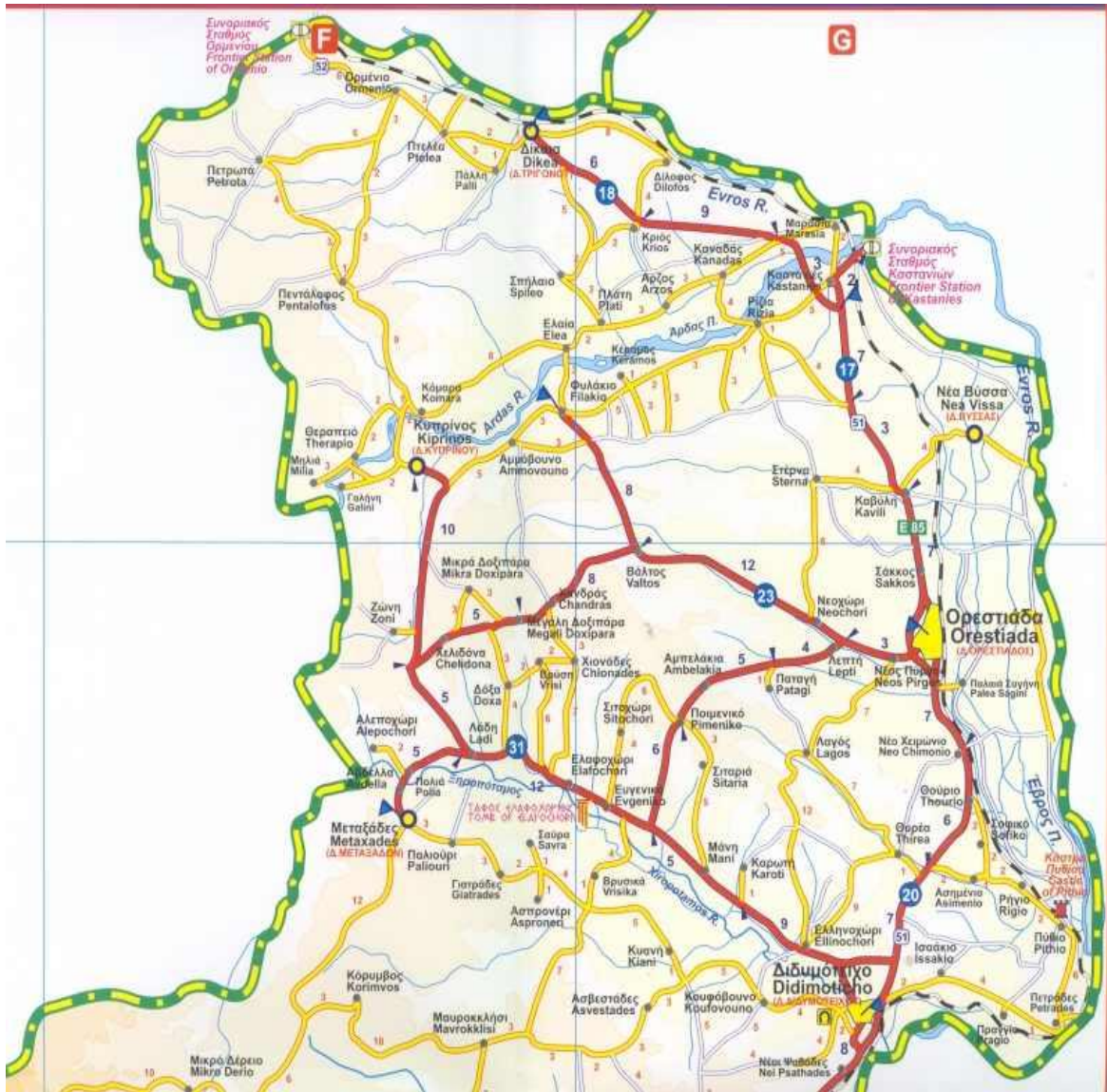

ΙΣΤΟΡΙΑ ΤΗΣ Ν.ΟΡΕΣΤΙΑΔΑΣ

Η Ορεστιάδα, αποτελεί τη σημαντικότερη σε πληθυσμό πόλη της περιοχής και έδρα του ομώνυμου Δήμου. Σύμφωνα με τη μυθολογία, ο Ορέστης, υιός του Αγαμέμνονα και της Κλυταιμνήστρας, εκδικούμενος το θάνατο του πατέρα του, σκότωσε τη μητέρα του, Κλυταιμνήστρα. Κυνηγημένος από τις Ερινύες, πήγε στους μάντεις και αυτοί του υπέδειξαν να λουστεί στη συμβολή τριών ποταμών. Έφτασε στην Αίνο και από εκεί με πλοίο, ανέβηκε τον Έβρο ποταμό. Στην συμβολή των τριών ποταμών Άρδα, Έβρου και Τούντζα, λούστηκε και γλίτωσε από τις Ερινύες. Εδώ που εξαγνίστηκε, έκτισε ναούς και ονόμασε την πόλη Ορεστιάδα, « το πριν μικρόν Πολίχνιον κλήσιν Ορεστιάδα, ο Αγαμέμνονας υιός, πριν ήγειρεν Ορέστεια. Εκεί λουσθείς γαρ ποταμοίς ιάθη της μανίας» (Ιωάννης Τζέτζης).



Η εργατικότητα και η φιλοπρόοδος θέληση των κατοίκων, έκαναν την Ορεστιάδα κέντρο της περιοχής, συντέλεσαν ώστε σήμερα στην Νέα Ορεστιάδα να υπάρχουν όλες σχεδόν οι δημόσιες υπηρεσίες, Ειρηνοδικείο, Ταμείο, Εφορία, Εισαγγελία. Πρωτοδικείο, Διεύθυνση Γεωργίας, Πολεοδομικό Γραφείο Συγκοινωνιών, Οργανισμό Απασχόλησης Εργατικού Δυναμικού, Επιθεώρηση Εργασίας, Γραφεία Δημοτικής και Μέσης Εκπαίδευσης, Κέντρο Γεωργικής Εκπαίδευσης, Πυροσβεστική Υπηρεσία κ.λ.π.

Ο Καποδιστριακός Δήμος Νέας Ορεστιάδας βρίσκεται στο Βόρειο τμήμα του Ν. Έβρου, έχει έκταση 257.432 στρέμματα, έδρα του είναι η πόλη της Νέας Ορεστιάδας.

Απέχει 977 χλμ από την Αθήνα, 464 χλμ από την Θεσσαλονίκη και 115 χλμ από την Αλεξανδρούπολη. Οι μόνιμοι κάτοικοι του Δήμου σήμερα ανέρχονται κατ'επίσημη εκτίμηση στις 30.000 κατά την χειμερινή περίοδο και στις 33.000 κατά την καλοκαιρινή. Έχει υψόμετρο σαράντα μέτρα. Η περιοχή της Ν. Ορεστιάδας είναι μία από τις εύφορες και παραγωγικές περιοχές της Ελλάδας με πλούσια και όμορφα χωριά.



Στον τομέα του πολιτισμού η Ορεστιάδα, έχει να επιδείξει σημαντικό έργο με τις εκδηλώσεις που έχουν καθιερωθεί ως ετήσιοι θεσμοί στην περιοχή. Οι σημαντικότερες από αυτές είναι:

α. Τα «Ορέστεια», εκδηλώσεις με την καθολική συμμετοχή όλων των πολιτών, που διοργανώνονται κάθε τέλος Ιουνίου ως ένδειξη τιμής και μνήμης σ' αυτούς που ίδρυσαν την πόλη.

β. Ο «Πανελλήνιος Διαγωνισμός Ερασιτεχνικού Θεάτρου», που πραγματοποιείται κάθε Αύγουστο με τη συμμετοχή πολλών θεατρικών ομάδων από την Ελλάδα και την Κύπρο.

γ. Η «Συνάντηση Ντόπιων Δημιουργών`, ζωγράφοι, γλύπτες, ξυλογλύπτες, ποιητές και λογοτέχνες, αγγειοπλάστες, αγιογράφοι και όσοι ασχολούνται με κάθε μορφής τέχνης συναντώνται στην πόλη, στην μεγάλη ομαδική έκθεση που διοργανώνεται κάθε Μάρτη.

δ. Πολύ κοντά στην Ορεστιάδα στις **Καστανιές** του Δήμου Βύσσας διοργανώνεται με επιτυχία η ετήσια συνάντηση νέων από την Ελλάδα, την Βουλγαρία, και την Τουρκία, με σκοπό την αδελφοποίηση και συνεργασία των Βαλκανικών λαών. Με τις ποικίλες πολιτιστικές και αθλητικές δραστηριότητες το φεστιβάλ του Άρδα που πραγματοποιείται στις όχθες του, προσελκύει κάθε χρόνο χιλιάδες επισκέπτες.

Στα πλαίσια της πανεπιστημιακής εκπαίδευσης, η πόλη της Ορεστιάδας συμμετέχει ενεργά με δύο τμήματα του Δημοκρίτειου Πανεπιστημίου Θράκης όπως:

Τμήμα Αγροτικής Ανάπτυξης

Τμήμα Δασολογίας και Διαχείρισης Περιβάλλοντος και Φυσικών Πόρων.

Ο αθλητισμός αποτελεί μία από τις σημαντικότερες δραστηριότητες του Δήμου Ορεστιάδας και ο αθλητικός όμιλος της πόλης με το τμήμα της πετοσφαίρισης (βόλεϊ) πρωταγωνίστησε την τελευταία δεκαετία στην `Α Εθνική κατηγορία, με διακρίσεις και στον ευρωπαϊκό χώρο.

Στον Λαογραφικό Μουσείο ο επισκέπτης θα δει τις παραδοσιακές στολές, τις κεντημένες με το δικέφαλο αετό, την ποικιλία των σχεδίων στις στολές ανδρών και γυναικών.

Η πόλη της Ορεστιάδας απέχει 2 χλμ. Σε ευθεία γραμμή από τον ποταμό Έβρο που είναι το φυσικό σύνορο Ελλάδας-Τουρκίας και αποτελεί την έδρα του «Δικτύου Νομαρχιών Διασυνοριακής Συνεργασίας». Στο δίκτυο συμμετέχουν 11 Νομαρχίες από τις τρεις χώρες, Ελλάδα, Βουλγαρία, Τουρκία, με σκοπό την προώθηση της συνεργασίας των τριών λαών, για θέματα κοινού ενδιαφέροντος, σε τοπικό, περιφερειακό και Ευρωπαϊκό επίπεδο.





ΣΥΓΚΟΙΝΩΝΙΕΣ

ΑΕΡΟΠΟΡΙΚΕΣ

Στην **Αλεξανδρούπολη** (απόσταση περίπου 130 χλμ από το χ. ΠΛΑΤΗ) βρίσκεται το Α/Δ ΔΗΜΟΚΡΙΤΟΣ. Από εκεί υπάρχει δυνατότητα πτήσεων είτε με Α/Φ C-130 της ΠΑ. προς ΑΘΗΝΑ είτε με Α/Φ των ιδιωτικών εταιρειών προς πολλούς προορισμούς της Ελλάδος και του Εξωτερικού. Υπάρχει διαθέσιμο στρατιωτικό λεωφορείο για τη μεταφορά των επιβατών του C-130 καθώς και γραμμή ΚΤΕΛ με διαδρομή Α/Δ "Δημόκριτος" - Σουφλί – Διδυμότειχο-Ορεστιάδα.

Χρήσιμα τηλέφωνα

Αεροδρόμιο Αλεξανδρούπολης: 25510-89300

Πρακτορείο Ο.Α Αλεξανδρούπολης: 25510- 26361

Πρακτορείο Ο.Α Ορεστιάδας 25520 22232 – 23282

Πρακτορείο ΑEGEAN Αλεξανδρούπολης: 25510- 89150

Πρακτορείο ΑEGEAN Ορεστιάδας : 25520 – 28333

ΟΔΙΚΕΣ

Από Ορεστιάδα προς **Αθήνα** (985 χλμ.) και προς **Θεσσαλονίκη** (450 χλμ.). Εκτελούνται ημερήσια δρομολόγια με λεωφορεία του ΚΤΕΛ (1 για Αθήνα, 2 για Θεσ/νίκη). Επίσης καθημερινά το ΚΤΕΛ Ν. ΕΒΡΟΥ διεξάγει 16 δρομολόγια για Αλεξ/πολη ενώ από την Πλάτη υπάρχουν 3 δρομολόγια καθημερινά για την Ορεστιάδα.

Χρήσιμα τηλέφωνα

ΚΤΕΛ – Αλεξανδρούπολη: 25510-26479

ΚΤΕΛ – Διδυμότειχο: 25530-22366

ΚΤΕΛ – Ορεστιάδας 25520-22550

ΚΤΕΛ – Δικαίων 25560 - 31650

ΣΥΜΒΕΒΛΗΜΕΝΟΙ ΙΑΤΡΟΙ

Α/Α	ΕΙΔΙΚΟΤΗΤΑ	ΟΝΟΜΑΤΕΠΩΝΥΜΟ	ΔΙΕΥΘΥΝΣΗ	ΠΟΛΗ	ΤΗΛ.
1	ΓΕΝΙΚΟΣ ΙΑΤΡΟΣ	ΑΓΓΕΛΑΚΟΥΔΗ ΖΩΗ	ΦΡΑΓΚΟΥΛΗ 13	ΔΙΔΥΜΟΤΕΙΧΟ	2553022090
2	ΓΕΝΙΚΟΣ ΙΑΤΡΟΣ	ΜΑΚΡΗΣ ΔΗΜΗΤΡΙΟΣ	ΛΕΩΝΙΔΟΥ 57-59	ΔΙΔΥΜΟΤΕΙΧΟ	2553026111
3	ΓΕΝΙΚΟΣ ΙΑΤΡΟΣ	ΓΚΑΒΡΑΝΗ – ΜΥΡΛΙΔΟΥ ΧΡΥΣΗ	ΣΩΤ. ΤΣΕΡΚΕΖΗ 12	ΟΡΕΣΤΙΑΔΑ	2552023678
4	ΓΕΝΙΚΟΣ ΙΑΤΡΟΣ	ΣΕΜΕΝ ΘΕΟΔΩΡΑ	ΑΓ. ΘΕΟΔΩΡΩΝ 196	ΟΡΕΣΤΙΑΔΑ	2552027732
5	ΙΑΤΡΟΣ ΑΝΕΥ ΕΙΔΙΚΟΤΗΤΑΣ	ΑΠΟΤΑΣ ΑΘΑΝΑΣΙΟΣ	ΑΘ. ΠΑΝΤΑΖΙΔΟΥ 83	ΟΡΕΣΤΙΑΔΑ	2552029117
6	ΓΥΝΑΙΚΟΛΟΓΟΣ - ΜΑΙΕΥΤΗΡΑΣ	ΜΕΛΕΤΙΑΔΗΣ ΑΛΕΞΑΝΔΡΟΣ	ΛΕΩΝΙΔΟΥ 65	ΔΙΔΥΜΟΤΕΙΧΟ	2553025784
7	ΓΥΝΑΙΚΟΛΟΓΟΣ - ΜΑΙΕΥΤΗΡΑΣ	ΙΑΤΡΟΠΟΥΛΟΣ ΑΝΤΩΝΙΟΣ	ΕΥΡΙΠΙΔΟΥ 106	ΟΡΕΣΤΙΑΔΑ	2552022250
8	ΓΥΝΑΙΚΟΛΟΓΟΣ - ΜΑΙΕΥΤΗΡΑΣ	ΣΙΑΝΟΓΛΟΥ ΧΡΥΣΟΥΛΑ	11 ^{ης} ΔΙΛΟΧΙΑΣ ΜΗΧΑΝΙΚΟΥ 2	ΟΡΕΣΤΙΑΔΑ	2552026222
9	ΓΥΝΑΙΚΟΛΟΓΟΣ - ΜΑΙΕΥΤΗΡΑΣ	ΤΖΑΜΠΕΡ ΧΑΝΗ	ΑΘ. ΠΑΝΤΑΖΙΔΟΥ 123	ΟΡΕΣΤΙΑΔΑ	2552027844
10	ΓΥΝΑΙΚΟΛΟΓΟΣ - ΜΑΙΕΥΤΗΡΑΣ	ΤΣΑΒΔΑΡΙΔΟΥ ΜΑΡΙΑ	ΣΚΡΑ 2	ΟΡΕΣΤΙΑΔΑ	6976818003
11	ΔΕΡΜΑΤΟΛΟΓΟΣ	ΣΙΜΟΓΛΟΥ ΑΠΟΣΤΟΛΙΑ	ΕΛ. ΒΕΝΙΖΕΛΟΥ 67	ΔΙΔΥΜΟΤΕΙΧΟ	2553025090
12	ΔΕΡΜΑΤΟΛΟΓΟΣ	ΤΣΕΚΟΥΡΑ ΘΕΟΚΤΙΣΤΗ	ΧΑΤΖΗΜΙΧΑΗΛ 5	ΔΙΔΥΜΟΤΕΙΧΟ	2553025503
13	ΔΕΡΜΑΤΟΛΟΓΟΣ	ΠΑΠΑΙΩΑΝΝΟΥ ΓΡΗΓΟΡΙΟΣ	ΣΩΤ. ΤΣΕΡΚΕΖΗ 7	ΟΡΕΣΤΙΑΔΑ	255203061
14	ΚΑΡΔΙΟΛΟΓΟΣ	ΠΑΠΑΔΟΠΟΥΛΟΣ ΓΡΗΓΟΡΙΟΣ	ΛΥΚΟΥΡΓΟΥ 34	ΔΙΔΥΜΟΤΕΙΧΟ	2553024989
15	ΚΑΡΔΙΟΛΟΓΟΣ	ΣΙΝΑΠΙΔΗΣ ΣΤΕΦΑΝΟΣ	ΜΑΝΔΑΛΙΔΟΥ 54	ΔΙΔΥΜΟΤΕΙΧΟ	2553026077
16	ΚΑΡΔΙΟΛΟΓΟΣ	ΤΖΙΑΤΖΙΟΣ ΙΩΑΝΝΗΣ	25 ^{ης} ΜΑΙΟΥ & ΚΡΙΕΖΗ	ΔΙΔΥΜΟΤΕΙΧΟ	6976698150
17	ΚΑΡΔΙΟΛΟΓΟΣ	ΓΚΕΝΤΣΙΔΗΣ ΣΤΥΛΙΑΝΟΣ	ΚΩΝ/ΠΟΛΕΩΣ 199	ΟΡΕΣΤΙΑΔΑ	2552021100
18	ΚΑΡΔΙΟΛΟΓΟΣ	ΤΕΡΖΟΥΔΗ ΚΥΡΙΑΦΙΝΑ	ΕΥΡΙΠΙΔΟΥ 106	ΟΡΕΣΤΙΑΔΑ	2552029430
19	ΜΙΚΡΟΒ/ΛΟΓΟΣ	ΒΑΡΓΙΑΜΙΔΗΣ ΒΑΣΙΛΕΙΟΣ	ΜΑΥΡΟΜΙΧΑΛΗ 34	ΔΙΔΥΜΟΤΕΙΧΟ	2553026009
20	ΜΙΚΡΟΒ/ΛΟΓΟΣ - ΒΙΟΠΑΘΟΛΟΓΟΣ	ΕΒΡΟΑΝΑΛΥΣΗ Ο.Ε. ΔΙΑΓΝΩΣΤΙΚΟ ΕΡΓΑΣΤΗΡΙΟ (ΥΠΕΥΘ. ΠΑΣΠΑΛΙΔΟΥ ΕΛ.	ΕΛ. ΒΕΝΙΖΕΛΟΥ 89	ΔΙΔΥΜΟΤΕΙΧΟ	2553025352

Α/Α	ΕΙΔΙΚΟΤΗΤΑ	ΟΝΟΜΑΤΕΠΩΝΥΜΟ	ΔΙΕΥΘΥΝΣΗ	ΠΟΛΗ	ΤΗΛ.
21	ΜΙΚΡΟΒ/ΛΟΓΟΣ - ΒΙΟ-ΠΑΘΟΛΟΓΟΣ	ΔΗΜΟΚΡΙΤΟΣ ΜΙΚΡΟΒΙΟΛΟΓΙΚΟ ΕΡΓΑΣΤΗΡΙΟ (ΥΠΕΥΘ. ΜΠΑΡΛΑ ΕΥ)	ΛΕΩΝΙΔΟΥ 65	ΔΙΔΥΜΟΤΕΙΧΟ	2552023300
22	ΜΙΚΡΟΒ/ΛΟΓΟΣ - ΒΙΟ-ΠΑΘΟΛΟΓΟΣ	ΜΑΝΔΑΛΙΔΗΣ ΚΡΙΤΩΝ - ΑΝΑΣΤΑΣΙΟΣ	ΒΑΣ. ΑΛΕΞΑΝΔΡΟΥ 20	ΔΙΔΥΜΟΤΕΙΧΟ	2553020228
23	ΜΙΚΡΟΒ/ΛΟΓΟΣ - ΒΙΟ-ΠΑΘΟΛΟΓΟΣ	ΧΑΤΖΗΑΘΑΝΑΣΙΟΥ ΔΕΣΠΟΙΝΑ	ΚΟΡΖΩΝΟΣ 10	ΔΙΔΥΜΟΤΕΙΧΟ	2553024410
24	ΜΙΚΡΟΒ/ΛΟΓΟΣ - ΒΙΟ-ΠΑΘΟΛΟΓΟΣ	ΔΗΜΟΚΡΙΤΟΣ ΜΙΚΡΟΒΙΟΛΟΓΙΚΟ ΕΡΓΑΣΤΗΡΙΟ (ΥΠΕΥΘ. ΦΡΑΝΖΑΚΗ ΠΑΝΑΓΙΩΤΑ)	ΑΘ. ΔΙΑΚΟΥ 1-3	ΟΡΕΣΤΙΑΔΑ	2552023300
25	ΜΙΚΡΟΒ/ΛΟΓΟΣ - ΒΙΟ-ΠΑΘΟΛΟΓΟΣ	ΕΒΡΟΑΝΑΛΥΣΗ Ο.Ε. (ΥΠΕΥΘ. ΠΑΣΠΑΛΙΔΟΥ ΕΛΕΝΗ)	ΑΘ. ΠΑΝΤΑΖΙΔΟΥ 82	ΟΡΕΣΤΙΑΔΑ	2552024020
26	ΜΙΚΡΟΒ/ΛΟΓΟΣ - ΒΙΟ-ΠΑΘΟΛΟΓΟΣ	ΑΛΕΞΑΚΗ ΑΠΟΣΤΟΛΙΑ	ΕΥΡΙΠΙΔΟΥ 79	ΟΡΕΣΤΙΑΔΑ	2552301015
27	ΜΙΚΡΟΒ/ΛΟΓΟΣ - ΒΙΟ-ΠΑΘΟΛΟΓΟΣ	ΚΑΤΑΦΥΓΙΩΤΗΣ ΑΝΤΩΝΙΟΣ	ΕΛ. ΒΕΝΙΖΕΛΟΥ 57	ΣΟΥΦΛΙ	2554023801
28	ΝΕΥΡΟΛΟΓΟΣ	ΜΑΡΟΥΔΑΣ ΣΤΑΜΑΤΙΟΣ	ΒΑΣ. ΚΩΝ/ΝΟΥ 10-12	ΟΡΕΣΤΙΑΔΑ	6944241967
29	ΟΡΘΟΠΕΔΙΚΟΣ	ΓΚΙΟΥΛΟΣ ΔΙΟΝΥΣΙΟΣ	ΣΩΤ. ΤΣΕΡΚΕΖΗ 12	ΟΡΕΣΤΙΑΔΑ	2552026684
30	ΟΡΘΟΠΕΔΙΚΟΣ	ΘΕΟΔΩΡΟΥΔΗΣ ΙΩΑΝΝΗΣ	ΚΩΝΣΤΑΝΤΙΝΟΥΠΟΛΕΩΣ 221	ΟΡΕΣΤΙΑΔΑ	2552023515
31	ΟΦΘΑΛΜΙΑΤΡΟΣ	ΠΑΠΑΝΔΡΟΥΔΗΣ ΑΝΔΡΕΑΣ	Β. ΑΛΕΞΑΝΔΡΟΥ 58	ΔΙΔΥΜΟΤΕΙΧΟ	2553023644
32	ΟΦΘΑΛΜΙΑΤΡΟΣ	ΜΑΥΡΙΔΗΣ ΣΟΛΩΝΑΣ	ΚΩΝΣΤΑΝΤΙΝΟΥΠΟΛΕΩΣ 191	ΟΡΕΣΤΙΑΔΑ	2552081700
33	ΟΦΘΑΛΜΙΑΤΡΟΣ	ΜΗΤΣΟΛΙΔΗΣ ΑΝΑΣΤΑΣΙΟΣ	ΚΩΝΣΤΑΝΤΙΝΟΥΠΟΛΕΩΣ 221	ΟΡΕΣΤΙΑΔΑ	2552029996
34	ΟΦΘΑΛΜΙΑΤΡΟΣ	ΠΕΤΚΟΥ ΔΗΜΗΤΡΙΟΣ	ΣΩΤ. ΤΣΕΡΚΕΖΗ 2	ΟΡΕΣΤΙΑΔΑ	2552022037, 6942471878
35	ΟΦΘΑΛΜΙΑΤΡΟΣ	ΚΟΥΡΤΙΔΟΥ ΠΕΛΑΓΙΑ	ΒΑΣ. ΓΕΩΡΓΙΟΥ 117	ΣΟΥΦΛΙ	6947271309
36	ΠΑΘΟΛΟΓΟΣ	ΑΡΑΜΠΑΤΖΗ ΣΟΦΙΑ	Β. ΑΛΕΞΑΝΔΡΟΥ 88	ΔΙΔΥΜΟΤΕΙΧΟ	2553024160
37	ΠΑΘΟΛΟΓΟΣ	ΓΚΑΤΣΙΟΥΔΗΣ ΔΗΜΗΤΡΙΟΣ	ΜΑΝΔΑΛΙΔΟΥ 40	ΔΙΔΥΜΟΤΕΙΧΟ	2553022848
38	ΠΑΘΟΛΟΓΟΣ	ΝΑΝΟΥΔΗΣ ΣΙΔΕΡΗΣ	25 ^{ης} ΜΑΪΟΥ 74	ΔΙΔΥΜΟΤΕΙΧΟ	6978517892
39	ΠΑΘΟΛΟΓΟΣ	ΠΑΖΙΟΥΡΟΣ ΠΟΛΥΒΙΟΣ	ΓΟΡΔΩΝΟΣ 5	ΔΙΔΥΜΟΤΕΙΧΟ	2553023133
40	ΠΑΘΟΛΟΓΟΣ	ΣΤΑΘΗΣ ΒΑΣΙΛΕΙΟΣ	ΚΑΤΣΑΝΤΩΝΗ 9-11	ΔΙΔΥΜΟΤΕΙΧΟ	2553022651
41	ΠΑΘΟΛΟΓΟΣ	ΚΑΡΑΚΑΣΝΑΚΗΣ ΚΩΝ/ΝΟΣ	ΑΘ. ΠΑΝΤΑΖΙΔΟΥ 123	ΟΡΕΣΤΙΑΔΑ	2552027322
42	ΠΑΘΟΛΟΓΟΣ	ΚΑΤΩΔΡΥΤΗΣ ΓΕΩΡΓΙΟΣ	ΚΩΝΣΤΑΝΤΙΝΟΥΠΟΛΕΩΣ 137	ΟΡΕΣΤΙΑΔΑ	2552025719
43	ΠΑΙΔΙΑΤΡΟΣ	ΔΕΛΙΑ ΣΑΒΒΙΝΑ	ΓΕΡΜΑΝΟΥ 17	ΔΙΔΥΜΟΤΕΙΧΟ	2553110232, 6947996832
44	ΠΑΙΔΙΑΤΡΟΣ	ΣΚΟΥΠΙΑΣ ΚΩΝΣΤΑΝΤΙΝΟΣ	ΒΑΣ. ΑΛΕΞΑΝΔΡΟΥ 49	ΔΙΔΥΜΟΤΕΙΧΟ	2553024455

A/A	ΕΙΔΙΚΟΤΗΤΑ	ΟΝΟΜΑΤΕΠΩΝΥΜΟ	ΔΙΕΥΘΥΝΣΗ	ΠΟΛΗ	ΤΗΛ.
45	ΠΑΙΔΙΑΤΡΟΣ	ΝΑΣΤΟΥΛΗ ΘΕΟ- ΔΩΡΑ	ΟΡΕΣΤΟΥ 25	ΟΡΕΣΤΙΑΔΑ	2552023133
46	ΠΑΙΔΙΑΤΡΟΣ	ΣΤΑΥΡΟΠΟΥΛΟΥ- ΤΖΟΤΖΟΛΑ Ε	ΠΕΡΙΚΛΕΟΥΣ 20	ΟΡΕΣΤΙΑΔΑ	2552027051
47	ΠΑΙΔΙΑΤΡΟΣ	SHEVARIKHINA TATIANA	ΒΑΣ. ΓΕΩΡΓΙΟΥ 170B	ΣΟΥΦΛΙ	2554111318
48	ΦΥΣΙΚΟΘΕΡΑΠΕΥΤΗΣ	ΑΔΑΜΑΚΗΣ ΚΩΝ- ΣΤΑΝΤΙΝΟΣ	ΔΙΟΙΚΗΤΗΡΙΟΥ 45	ΔΙΔΥΜΟΤΕΙΧΟ	2552023777
49	ΦΥΣΙΚΟΘΕΡΑΠΕΥΤΗΣ	ΚΟΥΡΔΟΓΛΟΥ ΜΑ- ΡΙΑ	Β. ΑΛΕΞΑΝΔΡΟΥ 90	ΔΙΔΥΜΟΤΕΙΧΟ	2553023444
50	ΦΥΣΙΚΟΘΕΡΑΠΕΥΤΗΣ	ΠΕΧΛΙΒΑΝΗ ΒΑΣΙ- ΛΙΚΗ	ΚΟΡΖΩΝΟΣ 5	ΔΙΔΥΜΟΤΕΙΧΟ	2553023511
51	ΦΥΣΙΟΘΕΡΑΠΕΥΤΗΣ	ΑΤΑΝΑΣ ΑΤΑΝΑ- ΣΩΦ	ΖΑΡΙΦΗ 89	ΟΡΕΣΤΙΑΔΑ	2552022870
52	ΦΥΣΙΚΟΘΕΡΑΠΕΥΤΗΣ	ΚΕΡΕΜΗ ΝΕΡΑ- ΤΖΟΥΛΑ	ΑΝΔΡΙΑΝΟΥΠΟΛΕΩΣ 151	ΟΡΕΣΤΙΑΔΑ	6949201424
53	ΦΥΣΙΟΘΕΡΑΠΕΥΤΗΣ	ΚΟΥΛΕΛΗΣ ΚΩΝ- ΣΤΑΝΤΙΝΟΣ	ΕΥΡΙΠΙΔΟΥ 69	ΟΡΕΣΤΙΑΔΑ	2552025626
54	ΦΥΣΙΚΟΘΕΡΑΠΕΥΤΗΣ	ΝΑΚΟΠΟΥΛΟΥ Ε- ΛΕΝΗ	ΠΑΤΡ. ΓΡΗΓΟΡΙΟΥ 36	ΟΡΕΣΤΙΑΔΑ	2552022275
55	ΦΥΣΙΚΟΘΕΡΑΠΕΥΤΗΣ	ΠΟΛΥΧΡΟΝΗ ΠΑ- ΡΑΣΚΕΥΗ	ΕΜΜ. ΡΗΓΑ 27	ΟΡΕΣΤΙΑΔΑ	2553023777
56	ΦΥΣΙΚΟΘΕΡΑΠΕΥΤΗΣ	ΔΕΜΕΡΤΖΗ ΝΙΚΟ- ΛΕΤΑ	ΒΑΣ. ΓΕΩΡΓΙΟΥ 119	ΣΟΥΦΛΙ	2554024004
57	Ω.Ρ.Λ.	ΜΠΑΚΑΤΙΝΑΚΗ ΑΡ- ΤΕΜΙΣ	25 ^{ης} ΜΑΙΟΥ 81	ΔΙΔΥΜΟΤΕΙΧΟ	2553022377
58	Ω.Ρ.Λ.	ΦΙΛΕΝΤΑΣ ΑΘΑΝΑ- ΣΙΟΣ	ΒΑΣ. ΑΛΕΞΑΝΔΡΟΥ 40	ΔΙΔΥΜΟΤΕΙΧΟ	6936125651
59	Ω.Ρ.Λ.	ΓΡΗΓΟΡΟΠΟΥΛΟΣ ΗΛΙΑΣ	ΚΩΝΣΤΑΝΤΙΝΟΥΠΟ- ΛΕΩΣ 223	ΟΡΕΣΤΙΑΔΑ	6948892890
60	ΟΥΡΟΛΟΓΟΣ	ΤΖΙΡΑΣ ΓΕΩΡΓΙΟΣ	25 ^{ης} ΜΑΪΟΥ 50	ΔΙΔΥΜΟΤΕΙΧΟ	2553113527
61	ΟΥΡΟΛΟΓΟΣ	ΖΗΣΟΓΛΟΥ ΑΠΟ- ΣΤΟΛΟΣ	ΕΥΡΙΠΙΔΟΥ 96	ΟΡΕΣΤΙΑΔΑ	2552112558
62	ΟΥΡΟΛΟΓΟΣ	ΚΕΛΙΔΗΣ ΓΕΩΡΓΙΟΣ	ΣΩΤ. ΤΣΕΡΚΕΖΗ 2	ΟΡΕΣΤΙΑΔΑ	2552081980
63	ΠΝΕΥΜΟΝΟΛΟΓΟΣ	ΤΣΙΑΤΑ ΕΛΕΝΗ	ΕΥΡΙΠΙΔΟΥ 104	ΟΡΕΣΤΙΑΔΑ	2552026656
64	ΑΚΤΙΝΟΔΙΑΓΝΩΣΤΗΣ	ΒΟΓΙΑΤΖΗΣ ΙΔΙΩ- ΤΙΚΟ ΔΙΑΓΝΩΣΤΙΚΟ Ι.Α.Ε.	ΠΟΥΛΟΓΙΑΝΝΗ 104	ΔΙΔΥΜΟΤΕΙΧΟ	2553020261
65	ΑΚΤΙΝΟΔΙΑΓΝΩΣΤΗΣ	ΚΑΡΤΣΙΔΟΥ ΙΩ- ΑΝΝΑ	ΡΗΓΑ ΦΕΡΑΙΟΥ 6	ΔΙΔΥΜΟΤΕΙΧΟ	2553025730
66	ΑΚΤΙΝΟΔΙΑΓΝΩΣΤΗΣ	ΜΟΥΤΑΦΤΣΗΣ ΕΥΑΓΓΕΛΟΣ	25 ^{ης} ΜΑΙΟΥ ΚΑΙ ΚΡΙΕΖΗ	ΔΙΔΥΜΟΤΕΙΧΟ	2553020204
67	ΑΚΤΙΝΟΔΙΑΓΝΩΣΤΗΣ	ΕΒΡΟΑΝΑΛΥΣΗ Ο.Ε. ΔΙΑΓΝΩΣΤΙΚΟ ΕΡΓΑΣΤΗΡΙΟ (ΚΑ- ΡΑΜΠΕΤ ΚΟΥΡ- ΜΠΑΝΙΑΝ)	25 ^{ης} ΜΑΙΟΥ ΚΑΙ ΚΡΙΕΖΗ	ΔΙΔΥΜΟΤΕΙΧΟ	2553026580
68	ΑΚΤΙΝΟΔΙΑΓΝΩΣΤΗΣ	ΔΗΜΟΚΡΙΤΟΣ ΜΙ- ΚΡΟΒΙΟΛΟΓΙΚΟ ΚΑΙ ΔΙΑΓΝΩΣΤΙΚΟ ΕΡ- ΓΑΣΤΗΡΙΟ (ΥΠΕΥΘ. ΠΑΝΤΑΖΗΣ)	ΟΡΕΣΤΟΥ 78	ΟΡΕΣΤΙΑΔΑ	2552023300
69	ΨΥΧΙΑΤΡΟΣ	ΜΑΚΡΥΓΙΑΝΝΗΣ ΒΑΣΙΛΕΙΟΣ	ΟΡΕΣΤΟΥ 18	ΟΡΕΣΤΙΑΔΑ	2552028043

ΣΤΡΑΤΙΩΤΙΚΕΣ ΥΠΗΡΕΣΙΕΣ

ΣΤΡΑΤΟΠΕΔΟ	ΤΗΛΕΦΩΝΙΚΟ ΚΕΝΤΡΟ
“ΑΒΡΑΜΙΔΗ”	25520 22126/22369/93088
“ΠΑΠΑΝΑΣΤΑΣΙΟΥ”	25520 22750
“ΜΑΤΣΙΑΝΗ”	25520 92261
“ΔΗΜΗΤΡΙΑΔΗ”	25520 92436
“ΜΥΛΩΝΑ”	25520 22126/22369
“ΓΟΥΜΕΝΑΚΗ”	25520 94300
ΛΑΦ ΟΡΕΣΤΙΑΔΑΣ	25520 24882
ΛΑΦ ΚΑΒΥΛΗΣ	25520 22126
ΛΑΦ ΡΙΖΙΩΝ	25520 94269
ΘΕΡΙΝΗ ΛΑΦ ΟΡΕΣΤ/ΔΑΣ	25520 26613
ΣΤΡ. ΠΡΑΤ. ΟΡΕΣΤ/ΔΑΣ	25520 26613
ΛΑΦ ΠΛΑΤΗΣ	25520 23222

ΛΑΦ Πλάτης (Λέσχη Αξιωματικών Φρουράς)

Υπάρχει απέναντι από το Στρδο «Λγου Καρύδα» Λέσχη για την κάλυψη αναγκών σίτισης των Στελεχών της Τακτικής Διοικήσεως. Επίσης, υπάρχει η δυνατότητα ηλεκτρονικής παραγγελίας, μέσω διαδικτύου με την χρήση QR code, από το συσσίτιο για το προσωπικό. Τέλος, η ΛΑΦ Πλάτης διαθέτει και ξενώνα για κάλυψη φιλοξενίας ενός ατόμου.



ΣΥΣΣΙΤΙΟ



ΦΟΡΜΑ
ΠΑΡΑΓΓΕΛΙΩΝ



ΤΙΜΟΚΑΤΑΛΟΓΟΣ
ΛΑΦ ΠΛΑΤΗΣ

Χώροι ΛΑΦ Πλάτης



Ξενώνας



ΣΟΑ ΣΟΜΥ

(Στρατιωτικά Οικήματα Αξιωματικών - Υπαξιωματικών)

Υπάρχουν τρία (3) κτίρια, με συνολικό αριθμό είκοσι πέντε (23) διαμερισμάτων [(16 στον ΚΥΠΡΙΝΟ)(Αξκών)] [και 7 στη ΧΕΛΙΔΟΝΑ(4 Αξκών)(3 Υπξκών)] που καλύπτουν τις ανάγκες στέγασης, των εγγάμων Αξκών- Μ. Υπξκών. Για την στέγαση των εγγάμων Αξκών- Μ. Υπξκών της 117 Α/Κ ΜΜΠ, διατίθενται επίσης Σ.Ο.Α- Σ.Ο.Μ.Υ στο χωριό Ρίζια, καθώς και αναλόγως διαθεσιμότητας είναι δυνατή η στέγαση του προσωπικού στα Σ.Ο.Α – Σ.Ο.Μ.Υ Ορεστιάδας, τα οποία ανήκουν στην 3^η Μ/Κ ΤΑΞ ΠΖ «ΡΙΜΙΝΙ».

ΣΟΑ ΚΥΠΡΙΝΟΥ





ΣΟΑ ΣΟΜΥ ΧΕΛΙΔΟΝΑΣ





**ΧΡΗΣΙΜΑ ΤΗΛΕΦΩΝΑ
ΔΟΜΩΝ ΕΚΠΑΙΔΕΥΣΗΣ ΠΕΡΙΟΧΗΣ**

ΠΑΙΔΙΚΟΙ ΣΤΑΘΜΟΙ				
A/A	ΟΝΟΜΑΣΙΑ	ΔΙΕΥΘΥΝΣΗ	ΤΗΛΕΦΩΝΟ	E-MAIL
1	1 ^{ος} Παιδικός Σταθμός	Σοφοκλέους 4 – 68200 Ορεστιάδα	25520 23552	
2	2 ^{ος} Παιδικός Σταθμός	Περικλέους 50 – 68200 Ορεστιάδα	25520 22388	
3	3 ^{ος} Παιδικός Σταθμός	Πατριάρχου Γρηγορίου & Μάρκου Μπότσαρη	25520 22678	
4	4 ^{ος} Παιδικός Σταθμός	Ορφέως 14 – 68200 Ορεστιάδα	25520 23639	
5	Παιδικός Σταθμός Κλεισσοús	Βισβύζη & Αναγεννήσεως	25520 24400	
6	Παιδικός Σταθμός Νέας Βύσσης	Νέα Βύσσα – 68001 Νέα Βύσσα	25520 71224	
7	Παιδικός Σταθμός Δικαίων	Δίκαια – 68007 Δίκαια	25560 31268	
8	Παιδικός Σταθμός Κυπρίνου	Κυπρίνος – 68006 Κυπρίνος	25560 22241	
9	Παιδικός Σταθμός Ριζίων	Ρίζια – 68200 Ορεστιάδα	25520 94400	
10	Στρατιωτικός Παιδικός Σταθμός	Σάκκος – 68200 Ορεστιάδα	25520 27962	
11	Ιδιωτικός Παιδικός Σταθμός τα «Ζουζούνια»	Εθνομαρτύρων 150 – 68200 Ορεστιάδα	25520 24808	
12	Ιδιωτικός Παιδικός Σταθμός το «Μέλι»	Αδριανουπόλεως 120 – 68200 Ορεστιάδα	25520 27743	
13	Ιδιωτικός Παιδικός Σταθμός το «Ουράνιο Τόξο»	Εμμανουήλ Ρήγα 3 – 68200 Ορεστιάδα	25520 26664	

ΚΕΝΤΡΑ ΔΗΜΙΟΥΡΓΙΚΗΣ ΑΠΑΣΧΟΛΗΣΗΣ				
	ΟΝΟΜΑΣΙΑ	ΔΙΕΥΘΥΝΣΗ	ΤΗΛΕΦΩΝΟ	E-MAIL
1	Κέντρο Δημιουργικής Απασχόλησης Παιδιών Πύργου	Εργατικές Κατοικίες Οικισμός 2- 68200 Ορεστιάδα	25520 27080	
2	Κέντρο Δημιουργικής Απασχόλησης Παιδιών Οινόης	Αριστείδου & Βασιλίσσης Όλγας – 68200 Ορεστιάδα	25520 29877	

ΝΗΠΙΑΓΩΓΕΙΑ				
A/A	ΟΝΟΜΑΣΙΑ	ΔΙΕΥΘΥΝΣΗ	ΤΗΛΕΦΩΝΟ	E-MAIL
1	1 ^ο Νηπιαγωγείο Ορεστιάδας	Βασιλέως Κωνσταντίνου 115Α – 68200 Ορεστιάδα	25520 24550	mail@1nip-orest.evr.sch.gr
2	2 ^ο Νηπιαγωγείο Ορεστιάδας	Πανταζίδου 89 – 68200 Ορεστιάδα	25520 29441	mail@2nip-orest.evr.sch.gr
3	3 ^ο Νηπιαγωγείο Ορεστιάδας	Αγίων Θεοδώρων 201 – 68200 Ορεστιάδα	25520 24670	mail@3nip-orest.evr.sch.gr
4	4 ^ο Νηπιαγωγείο Ορεστιάδας	Αναγεννήσεως 227 – 68200 Ορεστιάδα	25520 22014	mail@4nip-orest.evr.sch.gr
5	-	-	-	-
6	6 ^ο Νηπιαγωγείο Ορεστιάδας	Μαυρομυχάλη 4 – 68200 Ορεστιάδα	25520 23994	mail@6nip-orest.evr.sch.gr
7	7 ^ο Νηπιαγωγείο Ορεστιάδας	Παλαιολόγου & Αδριανουπόλεως – 68200 Ορεστιάδα	25520 24710	mail@7nip-orest.evr.sch.gr
8	8 ^ο Νηπιαγωγείο Ορεστιάδας	Ζαρίφη 128 – 68200 Ορεστιάδα	25520 29705	mail@8nip-orest.evr.sch.gr
8	9 ^ο Νηπιαγωγείο Ορεστιάδας	Ρήγα Φεραίου 2 – 68200 Ορεστιάδα	25520 22096	mail@9nip-orest.evr.sch.gr
10	10 ^ο Νηπιαγωγείο Ορεστιάδας	Ραιδεστού 30 – 68200 Ορεστιάδα	25520 24442	mail@10nip-orest.evr.sch.gr
11	11 ^ο Νηπιαγωγείο Ορεστιάδας	Μάρκου Μπότσαρη 1 – 68200 Ορεστιάδα	25520 29403	mail@11nip-orest.evr.sch.gr
12	Ειδικό Νηπιαγωγείο Ορεστιάδας	Μουρούζη 36 – 68200 Ορεστιάδα	25520 28595	mail@nip-eid-orest.evr.sch.gr
13	Νηπιαγωγείο Πύργου	Πύργος – 68200 Ορεστιάδα	25520 22706	mail@nip-pyrgou.evr.sch.gr
14	Νηπιαγωγείο Λεπτής	Λεπτή – 68200 Ορεστιάδα	25520 92594	mail@nip-leptis.evr.sch.gr
15	Νηπιαγωγείο Νέας Βύσσης	Νέα Βύσσα – 68001 Νέα Βύσσα	25520 71411	mail@1nip-n-vyssid.evr.sch.gr
16	Νηπιαγωγείο Στέρνας	Στέρνα - 68	25520 93073	mail@nip-stern.evr.sch.gr
17	Νηπιαγωγείο Καστανιών	Καστανιές – 68008 Καστανιές	25520 85652	mail@nip-kastan.evr.sch.gr
18	Νηπιαγωγείο Ριζίων	Ρίζια – 68200 Ορεστιάδα	25520 94566	mail@nip-rizion.evr.sch.gr
19	Νηπιαγωγείο Δικαίων	Δίκαια – 68007 Δίκαια	25560 31214	mail@nip-dikaion.evr.sch.gr
20	Νηπιαγωγείο Κυπρίνου	Κυπρίνος – 68006 Κυπρίνος	25560 22202	mail@nip-kyprin.evr.sch.gr
21	Νηπιαγωγείο Θουρίου	Θούριο – 68300 Διδυμότειχο	25520 31025	niphour@sch.gr

ΔΗΜΟΤΙΚΑ ΣΧΟΛΕΙΑ				
A/A	ΟΝΟΜΑΣΙΑ	ΔΙΕΥΘΥΝΣΗ	ΤΗΛΕΦΩΝΟ	E-MAIL
1	1 ^ο Δημοτικό Σχολείο Ορεστιάδας	Βασιλέως Κωνσταντίνου 115 ^α – 68200 Ορεστιάδα	25520 22284	mail@1dim-orest.evr.sch.gr
2	2 ^ο Δημοτικό Σχολείο Ορεστιάδας	Ορέστου 7 – 68200 Ορεστιάδα	25520 22593	mail@2dim-orest.evr.sch.gr
3	3 ^ο Δημοτικό Σχολείο Ορεστιάδας	Αγίων Θεοδώρων 201 – 68200 Ορεστιάδα	25520 22345	mail@3dim-orest.evr.sch.gr
4	4 ^ο Δημοτικό Σχολείο Ορεστιάδας	Αναγεννήσεως 227 – 68200 Ορεστιάδα	25520 22592	mail@4dim-orest.evr.sch.gr
5	-	-	-	-
6	6 ^ο Δημοτικό Σχολείο Ορεστιάδας	Μαυρομγάλη 4 – 68200 Ορεστιάδα	25520 22240	mail@6dim-orest.evr.sch.gr
7	7 ^ο Δημοτικό Σχολείο Ορεστιάδας	Εθνομαρτύρων 5Α – 68200 Ορεστιάδα	25520 29233	mail@7dim-orest.evr.sch.gr
8	8 ^ο Δημοτικό Σχολείο Ορεστιάδας	Ρήγα Φεραίου 4 – 68200 Ορεστιάδα	25520 29352	mail@8dim-orest.evr.sch.gr
9	Ειδικό Δημοτικό Σχολείο Ορεστιάδας	Μουρούζη 36 68200 Ορεστιάδα	25520 28595	mail@1dim-eid-orest.evr.sch.gr
10	Δημοτικό Σχολείο Πύργου	Πύργος – 68200 Ορεστιάδα	25520 24413	mail@dim-pyrgou.evr.sch.gr
11	Δημοτικό Σχολείο Λεπτής	Λεπτή – 68200 Ορεστιάδα	25520 92234	mail@dim-leptis.evr.sch.gr
12	Δημοτικό Σχολείο Νέας Βύσσας	Νέα Βύσσα – 68001 Νέα Βύσσα	25520 71202, 71346	mail@1dim-n-vyssas.evr.sch.gr
13	Δημοτικό Σχολείο Καστανεών	Καστανιές – 68008 Καστανιές	25520 85235	mail@dim-kastan.evr.sch.gr
14	Δημοτικό Σχολείο Ριζίων	Ρίζια – 68200 Ορεστιάδα	25520 94566	mail@dim-rizion.evr.sch.gr
15	Δημοτικό Σχολείο Δικαίων	Δίκαια – 68007 Δίκαια	25560 22724	mail@dim-dikaion.evr.sch.gr
16	Δημοτικό Σχολείο Κυπρίνου	Κυπρίνος – 68006 Κυπρίνος	25560 22202	mail@dim-kyprin.evr.sch.gr
17	Δημοτικό Σχολείο Θουρίου	Θούριο – 68300 Διδυμότειχο	25520 31025	dimthour@sch.gr

ΔΕΥΤΕΡΟΒΑΘΜΙΑ – ΜΕΤΑΔΕΥΤΕΡΟΒΑΘΜΙΑ ΕΚΠΑΙΔΕΥΣΗ				
A/A	ΟΝΟΜΑΣΙΑ	ΔΙΕΥΘΥΝΣΗ	ΤΗΛΕΦΩΝΟ	E-MAIL
1	1 ^ο Γυμνάσιο Ορεστιάδας	Βασιλέως Κωνσταντίνου 173 – 68200 Ορεστιάδα	25520 22477	mail@1gym-orest.evr.sch.gr
2	2 ^ο Γυμνάσιο Ορεστιάδας	Σαράντα Εκκλησιών τέρμα – 68200 Ορεστιάδα	25520 29187	mail@2gym-orest.evr.sch.gr
3	3 ^ο Γυμνάσιο Ορεστιάδας	Πάροδος Μουρούζη – 68200 Ορεστιάδα	25520 24267	mail@3gym-orest.evr.sch.gr
4	Εσπερινό Γυμνάσιο Ορεστιάδας	Πάροδος Μουρούζη – 68200 Ορεστιάδα	25520 24267	
5	Γυμνάσιο Νέας Βύσσας	Νέα Βύσσα – 68001 Νέα Βύσσα	25520 71290	mail@gym-n-vyssas.evr.sch.gr
6	Γυμνάσιο Δικαίων	Δίκαια – 68007 Δίκαια	25560 31237	mail@gym-dikaion.evr.sch.gr
7	Γυμνάσιο Κυπρίνου	Κυπρίνος – 68006 Κυπρίνος	25560 22362	mail@gym-kyprin.evr.sch.gr
8	Γυμνάσιο Ριζίων	Ρίζια – 68200 Ορεστιάδα	25520 94228	mail@gym-rizion.evr.sch.gr
9	1 ^ο Γενικό Λύκειο Ορεστιάδας	Βασιλέως Κωνσταντίνου 173 – 68200 Ορεστιάδα	25520 29407	mail@1lyk-orest.evr.sch.gr
10	2 ^ο Γενικό Λύκειο Ορεστιάδας	Ζαρίφη 7 – 68200 Ορεστιάδα	25520 29408	mail@2lyk-orest.evr.sch.gr
11	Εσπερινό Γενικό Λύκειο Ορεστιάδας	Πάροδος Μουρούζη – 68200 Ορεστιάδα	25520 24267	
12	1 ^ο ΕΠΑ.Λ. Ορεστιάδας	Ιπποκράτους 90 – 68200 Ορεστιάδα	25520 29431	mail@1epal-orest.evr.sch.gr
13	2 ^ο Εσπερινό ΕΠΑ.Λ Ορεστιάδας	Ιπποκράτους 90 – 68200 Ορεστιάδα	25520 25801	mail@2epal-orest.evr.sch.gr
14	Γενικό Λύκειο Νέας Βύσσας	Νέα Βύσσα – 68001 Ν. Βύσσα	25520 71200	mail@lyk-n-vyssas.evr.sch.gr
15	Γενικό Λύκειο Δικαίων	Δίκαια – 68007 Δίκαια	25560 31586	mail@lyk-dikaion.evr.sch.gr
16	Σχολείο Δεύτερης Ευκαιρίας Ορεστιάδας	Ευριπίδου & Μάρκου Μπότσαρη – 68200 Ορεστιάδα	25520 23393	
17	Κέντρο Διά Βίου Μάθησης Ορεστιάδας	Ευριπίδου & Μάρκου Μπότσαρη – 68200 Ορεστιάδα	25520 22224	
18	Εργαστήριο Ειδικής Επαγγελματικής Εκπαίδευσης & Κατάρτισης Ορεστιάδας (ΕΕΕΕΚ)	Κωνσταντινουπόλεως 57 – 68200 Ορεστιάδα	25520 81920	mail@eeeeek-orest.evr.sch.gr
19	ΙΕΚ / ΚΕΤΕΚ ΟΑΕΔ Ορεστιάδας (Ινστιτούτο Επαγγελματικής Κατάρτισης / Κέντρο Επαγγελματικής Τεχνικής Εκπαίδευσης & Κατάρτισης - Οργανισμού Απασχόλησης Εργατικού Δυναμικού Ορεστιάδας)	Αρχή Κωνσταντινουπόλεως – 68200 Ορεστιάδα	25520 23935, 24840	

ΔΗΜΟΚΡΙΤΕΙΟ ΠΑΝΕΠΙΣΤΗΜΙΟ ΘΡΑΚΗΣ				
A/A	ΟΝΟΜΑΣΙΑ	ΔΙΕΥΘΥΝΣΗ	ΤΗΛΕΦΩΝΟ	E-MAIL
1	Τμήμα Αγροτικής Ανάπτυξης	Πανταζίδου 193 – 68200 Ορεστιάδα	25520 41161, 41100	secr@agro.duth.gr
2	Τμήμα Δασολογίας & Διαχείρισης Περιβάλλοντος & Φυσικών Πόρων	Πανταζίδου 193 – 68200 Ορεστιάδα	25520 41171-3	secr@fmnr.duth.gr

ΕΝΔΕΙΚΤΙΚΗ ΒΙΒΛΙΟΓΡΑΦΙΑ

1. ``Θρακικά`` Θρακικού Κέντρου Μελετών
2. ``Θράκη`` Χ.Μπακιρτζή- Δ. Τριανταφύλλου, Αθήνα 1989 εκδ.ΕΤΒΑ, ΕΟΤ,Ε-ΟΜΜΕΧ
3. .``Θράκη`` Γενική Γραμματεία περιφέρειας Αν.Μακεδονίας-Θράκης, Νοέμβριος 1994.
4. ``Θράκη`` Τουριστικός Ιστορικός Αρχαιολογικός Οδηγός, Δ. Καρακούσης Ιουλ. 1995
- 5.``Πλάτη`` Κοινότητα Πλάτης, Θ. Κυρκούδης, 1997
- 6.``Το Τρίγωνο των ποταμών και των συνόρων`` Δήμος Τριγώνου-Δίκαια, Θ. Κυρκούδης,2000
- 7.``Soustal Peter:Thrakien(Thrake,Rodope,Haimimontos). Ostereich Academie Wissenschaften, Wien, 1991.
8. ``Η Νέα Ορεστιάδα και η Επαρχία της:Πύλη Ανατολής και Δύσης. Γεωργούλης Ιουλ.1996
- 9.``Οδηγός χρηματοδότησης κοινοτικών προγραμμάτων`` Εμπορικό και Βιομηχανικό Επιμελητήριο Ν. Έβρου, 2006
10. ``Το ταξίδι της ζωής μου`` Ντουρανίδης Στέλιος, 2000
- 11.``Λεύκωμα Θράκης και Μακεδονίας`` Α. Δρακόπουλος 1932

ΗΜΕΡΙΔΕΣ

``Ανακοινώσεις των ομάδων έρευνας λαϊκού πολιτισμού: Ιστορία, οικονομία και πολιτισμός``, Πετρωτά: Αύγουστος 1998(ΣΥΠΕ 6^{ης} Εδαφ. Περιφέρειας)

ΜΕΛΕΤΕΣ

1. Τοπικό Αναπτυξιακό πρόγραμμα. Αλεξανδρούπολη: Νομαρχία Έβρου, Αναπτυξιακός Σύνδεσμος Τριγώνου, ΙΕΤΑΠ Δημόκριτος, 1993.
2. Προτάσεις για την ανάπτυξη του Τριγώνου Ν.Έβρου, Αθήνα: Υπουργείο Εθνικής Οικονομίας, Ιούλιος 1997.

SITES

1. www.remth.gr
2. www.eydamth.gr
3. www.espa.gr
4. www.trigono.gr
5. www.orpheus.ee.duth.gr

Την έκδοση του ``Ενημερωτικού Οδηγού Νεοτοποθετούμενων Στελεχών`` **υποστήριξαν:**

- Η νομαρχία Έβρου.
- Ο Δήμος Ορεστιάδος.
- Η Ιερά Μητρόπολη Διδυμοτείχου Ορεστιάδος και Σουφλίου.
- Οι Γραμματείες κοινοτήτων Δικαίων-Ελαίας-Κυπρίνου-Μαρασίων-Πτελέας-Σπηλαίου
- ΚΕΠ Κυπρίνου-Δικαίων.
- Οι καθηγητές του Δ.Π.Θ του τμήματος Ιστορίας-Εθνολογίας.
- Οι Δανειστικές Βιβλιοθήκες Δ. Ορεστιάδας και Ν. Βύσσας.



**Το 1ο ΕΓ της ΤΔ 21Μ/Κ ΣΠ «ΔΡΑΜΑ»
τηλ:25560-53201 (Εσωτ.3201) και ΕΨΑΔ: 847-3201 και 847-3265
είναι στη διάθεσή σας για οποιαδήποτε πληροφορία.**