ΕΝΗΜΕΡΩΤΙΚΟΣ ΟΔΗΓΟΣ ΦΡΟΥΡΑΣ ΠΡΟΒΑΤΩΝΑ

7 Μ/Κ ΤΑΞΙΑΡΧΙΑ «ΣΑΡΑΝΤΑΠΟΡΟΣ»
1ο ΕΓ/ΤΜΗΜΑ ΜΕΡΙΜΝΑΣ ΠΡΟΣΩΠΙΚΟΥ

ΝΟΕΜΒΡΙΟΣ 2022

ΧΑΙΡΕΤΙΣΜΟΣ ΑΝΩΤΕΡΟΥ ΔΚΤΗ ΦΡΟΥΡΑΣ

Αγαπητέ συνάδελφε

Με διαταγή του ΓΕΣ μετατίθεσαι στην 7 Μ/Κ ΤΑΞΙΑΡΧΙΑ «ΣΑΡΑΝΤΑΠΟΡΟΣ».

Η Ταξιαρχία θα βρίσκεται τόσο στο δικό σου πλευρό όσο και της οικογενείας σου και θα προσπαθήσει να σας βοηθήσει σε κάθε πρόβλημα που θα αντιμετωπίσετε, καθ΄ όλο το χρονικό διάστημα που θα υπηρετείς εδώ.

Εάν επιθυμείς, μπορείς να επικοινωνήσεις στο τηλέφωνο 25540-52100 με το 1ο ΕΓ της Ταξιαρχίας, ή με το αντίστοιχο 1ο Γραφείο της Μονάδας - Ανεξ. Υπομονάδας στην οποία μετατίθεσαι (τηλ. ΚΕΝΤΡΟΥ: 25540 52000), για παροχή στοιχείων προς εξεύρεση οικίας ή οποιασδήποτε άλλης πληροφορίας που μπορεί να σε διευκολύνει στην εγκατάστασή σου στη Φρουρά Προβατώνα.

Με εκτίμηση

-Ο-

Διοικητής

ΕΜΒΛΗΜΑ 7ης Μ/Κ ΤΑΞ «ΣΑΡΑΝΤΑΠΟΡΟΣ»

ΠΑΡΑΣΤΑΣΗ: Το έμβλημα της Ταξιαρχίας είναι εμπνευσμένο από την Ιστορία της Θράκης, η δε παράσταση απεικονίζει έναν Θράκα Πελταστή. Οι Πελταστές ήταν αρχαίοι πολεμιστές οι οποίοι έφεραν ελαφρά ασπίδα (Πέλτην) και γενικά ελαφρύ οπλισμό.

Πρώτοι που χρησιμοποίησαν Πελταστές αναφέρονται οι Θράκες. Στον στρατό των Αθηναίων πρωτοχρησιμοποιήθηκαν από τον Ιφικράτη (392 π.Χ.) Ο ρόλος των Πελταστών στις μάχες ήταν ανάλογος με σύγχρονο ελαφρύ σώμα των Ευζώνων. Αποτελούσαν ξεχωριστό στρατιωτικό σώμα που χρησιμοποιούνταν για αιφνιδιαστικές επιθέσεις, εκεί που χρειαζόταν ταχύτητα για να μην προλάβει ο εχθρός να προετοιμάσει την άμυνα του.

ΡΗΤΟ: **«ΟΥΚ ΕΛΑΤΤΩ ΠΑΡΑΔΩΣΩ»** Είναι απόσπασμα από τον όρκο των αρχαίων Αθηναίων και συμβολίζει την αποφασιστικότητα του προσωπικού της Ταξιαρχίας, να αγωνισθεί, μέχρις εσχάτων, για την προστασία και διαφύλαξη της Πατρίδας μας.

ΕΦΗΜΕΡΙΣ ΤΗΣ ΚΥΒΕΡΝΗΣΕΩΣ
ΤΟΥ ΒΑΣΙΛΕΙΟΥ ΤΗΣ ΕΛΛΑΔΟΣ

ΑΡΙΘ. 67 — 1885 — Ἐν Ἀθήναις τῇ 28 Ὀκτωβρίου

ΜΕΡΟΣ ΠΡΩΤΟΝ

ΣΥΝΟΨΙΣ ΤΩΝ ΕΜΠΙΕΡΙΕΧΟΜΕΝΩΝ

ΤΜΗΜΑ ΔΕΥΤΕΡΟΝ
ΝΟΜΟΘΕΣΙΑΙ ΚΑΙ ΔΙΑΤΑΓΑΙ ΤΩΝ ΑΡΧΩΝ
ΤΜΗΜΑ ΤΕΤΑΡΤΟΝ
Ἀγγελίαι ἐφορίας τῆς ἱερᾶς ἐκκλησίας.

ΤΜΗΜΑ ΔΕΥΤΕΡΟΝ
ΝΟΜΟΘΕΣΙΑΙ ΚΑΙ ΔΙΑΤΑΓΑΙ ΤΩΝ ΑΡΧΩΝ

(1)
Περὶ κυρωτικοῦ νόμου περὶ τοῦ ἐν Ἀθήναις πανεπιστημίου.
ΓΕΩΡΓΙΟΣ Α'.
ΒΑΣΙΛΕΥΣ ΤΩΝ ΕΛΛΗΝΩΝ
Πρωτεύοντος τοῦ Ἡμετέρου Ὑπουργικοῦ Συμβουλίου, συνῳδῶς εἰς τὰ ἄρθρα 27 τοῦ ΔΛΖ' περὶ ἰδρύσεως τοῦ ἐν Ἀθήναις πανεπιστημίου νόμου, ἀπαγορεύομεν καὶ διατάσσομεν:
Τὸν ὑπὸ τοιαύτην ἐπιγραφὴν ἄδειον κυρωτικοῦ δίου ἐπὶ τούτῳ πεῖκοπ, φέροντα τοὺς ἀριθμοὺς 28 καὶ 29 ἐπιφέροντα δὲ ἐν Ἀθήναις.
Εἰς τὸν ἐπὶ τῶν Συρκπωτικῶν Ἡμέτερον Ὑπουργὸν ἀνατεθέν ἡ δημοσίευσις καὶ ἐκτέλεσις τοῦ παρόντος διατάγματος.
Ἐν Τατοῖῳ τῇ 21 Ὀκτωβρίου 1885
ΓΕΩΡΓΙΟΣ
Τῷ Ὑπουργῷ Συμβούλων
ΘΕΟΔΩΡΟΣ Π. ΔΗΔΗΓΙΑΝΝΗΣ, Α. ΜΑΥΡΟΜΙΧΑΛΗΣ, Ν. ΠΑΠΑΜΙΧΑΛΟΠΟΥΛΟΣ, Α. ΚΟΝΤΟΓΟΥΡΗΣ, Γ. ΜΠΟΥΜΠΟΥΛΗΣ.
Ὁ Ὑπουργὸς τῶν Συρκπωτικῶν
Α. ΜΑΥΡΟΜΙΧΑΛΗΣ.

(2)
Περὶ κυρωτικοῦ καὶ ἄλλου συνάφους τοῦ πεῖκοπ.
ΓΕΩΡΓΙΟΣ Α'.
ΒΑΣΙΛΕΥΣ ΤΩΝ ΕΛΛΗΝΩΝ
Πρωτεύοντος τοῦ Ἡμετέρου Ὑπουργοῦ τῶν Συρκπωτικῶν ἐπιφρεπόμενον καὶ διατάσσομεν:
Θέλει κυρωτικοῦ καὶ τὸν σύνταγμα ἐκ τῶν κεφαλαίων τοῦ πεῖκοπ ἔθνους, ἔθνους καὶ ἔθνους, ἔθνη ἀριθμοῦ τοῦ ἐν Χαλκίδι.
Εἰς τὸν αὐτὸν Ὑπουργὸν ἀνατίθεται ἡ δημοσίευσις καὶ ἐκτέλεσις τοῦ παρόντος διατάγματος.
Ἐν Τατοῖῳ τῇ 21 Ὀκτωβρίου 1885.
ΓΕΩΡΓΙΟΣ
Ὁ Ὑπουργὸς τῶν Συρκπωτικῶν
Α. ΜΑΥΡΟΜΙΧΑΛΗΣ

(3)
Περὶ συστάσεως εἰδικοῦ συμβουλευτικοῦ ἐν Κυβερνήσει καὶ δημοσιεύσεως αὐτοῦ ἐκτελεστέου.
ΓΕΩΡΓΙΟΣ Α'
ΒΑΣΙΛΕΥΣ ΤΩΝ ΕΛΛΗΝΩΝ
Λαβόντες ὑπ' ὄψιν τὸ ἄρθρον 167 τοῦ ἰσχυοντος τοῦ ἐθνικοῦ νόμου καὶ 7 τοῦ ἀριθ. 10 Ἰουνίου 1877 ΧΙΔ' νόμου καὶ 5 τοῦ ΧΕΣ' περὶ τροποποιήσεως τῶν διατάξεων ἐπιλίθων νόμου καὶ τὸν ἀριθ. 30 Σεπτεμβρίου κ. τ. ἔτ' ἀριθ. 18 γνωμοδότησιν τοῦ διαστηρίου τῶν ἐν Κλήρῳ πρωτοδικῶν:
Πρωτεύοντος τοῦ Ἡμετέρου ἐπὶ τῆς δικαιοσύνης Ὑπουργοῦ, ἐγκρίνομεν τὸν δημοσίευσιν εἰδικοῦ συμβουλευτικοῦ κατὰ τὸν παρόντων τοῦ εἰρουσιάσαντος Κεφαλαίου, ἐφαρμοστέου ἐν

ΣΥΝΟΠΤΙΚΗ ΙΣΤΟΡΙΑ ΤΗΣ ΤΑΞΙΑΡΧΙΑΣ

Η 7η Μ/Κ ΤΑΞ συγκροτήθηκε τον Μάρτιο του 1996, με τη διάλυση του 7ου ΣΠ. Η ιστορία επομένως της Ταξιαρχίας μέχρι της συγκροτήσεως της, αναφέρεται σε αυτή του 7ου ΣΠ.Την 21 Οκτωβρίου 1885 με απόφαση του Υπουργού Στρατιωτικών κ. Α. Μαυρομιχάλη εγκρίθηκε η αρχική συγκρότηση του τότε 7ου Συντάγματος Πεζικού. Το 7° ΣΠ συμμετείχε στο εκστρατευτικό σώμα για την απελευθέρωση της Κρήτης το 1897, στον Ελληνοτουρκικό πόλεμο του 1897, στους Α' και Β' Βαλκανικούς πολέμους (1912 -1913), στις επιχειρήσεις της Βρετανοελληνικής Στρατιάς κατά τον Α' Παγκόσμιο πόλεμο (1917-1918), στην εκστρατεία στη Μεσημβρινή Ρωσία (1919), στη Μικρασιατική εκστρατεία (1919-1922) και στον Ελληνοϊταλικό πόλεμο (1940-41). Με τη συμμετοχή του σ' όλους αυτούς τους αγώνες του έθνους, το 7° Σύνταγμα Πεζικού συνέβαλλε ώστε ο Στρατός μας στο πέρασμα των χρόνων να πετύχει θριαμβευτικές νίκες και να κατακτήσει τρόπαια.

ΥΠΟΣΤΡΑΤΗΓΟΣ ΔΕΛΑΓΡΑΜΜΑΤΙΚΑΣ ΝΙΚΟΛΑΟΣ

Γεννήθηκε το 1853 στη Χαλκίδα. Ονομάσθηκε Ανθυπολοχαγός Πεζικού την 20/10/1882. Ως Ανθυπολοχαγός έλαβε μέρος στις συμπλοκές της Ε-Τ μεθορίου το 1886. Ως Λοχαγός έλαβε μέρος στη μάχη του Δομοκού το 1878. Ως Διοικητής αποσπάσματος κατέλαβε τη Χίο.

Μετά την κατάληψη της Χίου το απόσπασμα Δελαγραμματικα μετεφέρθη στα Ιωάννινα και συνέβαλε στην εκπόρθηση της πόλεως. Μετά την άλωση των Ιωαννίνων, στην οποία συνέβαλε τα μέγιστα, ανέλαβε στην Πρεμετή την Διοίκηση της VII Μεραρχίας. Ως Λοχαγός το 1897 έλαβε μέρος στη μάχη του Βελεστίνου προταθείς από τον Σμολένσκι για προαγωγή επί ανδραγαθία. Διετέλεσε Δκτής του 5ου Συντάγματος ΠΖ το 1910 και του 7ου Συντάγματος ΠΖ (Ανχης). Το 1912, με το 7ο Σύνταγμα ΠΖ έλαβε μέρος στις μάχες Ελασσώνας, Σαρανταπόρου και Γιαννιτσών.

Ως Δκτής VI Μεραρχίας 1913 (Σχης) συμμετείχε στις μάχες Λαγκαδά–Λιγκοβάνη, Δεμίρ–Χισάρ, Μελινικίου και Άνω Τζουμαγιάς και προτάθηκε από τον Αρχηγό του Στρατού Ιωάννη Ζυμβρακάκη να προαχθεί κατ' εκλογήν. Τέλος διετέλεσε Δκτής VIII Μεραρχίας το 1915.

ΓΕΝΙΚΑ ΣΤΟΙΧΕΙΑ

Ο νομός Έβρου, είναι ο βορειότερος και ανατολικότερος μαζί νομός της ηπειρωτικής Ελλάδας και το χερσαίο όριό της προς την Τουρκία. Εκτείνεται σε Βόρειο Γεωγραφικό πλάτος, μεταξύ των παραλλήλων 40ο 28’ και 41ο 45’ και σε Ανατολικό Γεωγραφικό μήκος, μεταξύ των Μεσημβρινών 25ο 37’ και 26ο 38’.

Ανατολικά ο ποταμός Έβρος, είναι το όριο με την Βουλγαρία σε μήκος 15 χλμ. και με την Τουρκία σε μήκος 203 χλμ. Προς Βορρά και στα Δυτικά, ο Νομός Έβρου συνορεύει με την Βουλγαρία δημιουργώντας μια εισέχουσα σφήνα, ενώ νοτιότερα συνορεύει με τον Νομό Ροδόπης. Στα Νότια βρέχεται από το Θρακικό Πέλαγος.

Αποτελεί το Ανατολικό μέρος της Ελληνικής, της Δυτικής Θράκης, της οποίας καλύπτει το 42,7% του πληθυσμού της και το 48,5% της έκτασής της [6ος κατά σειρά μεγέθους σε όλη την Ελλάδα]. Το Δυτικό τμήμα του Νομού καταλαμβάνεται από τις ανατολικές υπώρειες της Ροδόπης με σχιστολιθικά ως επί το πλείστον πετρώματα. Στο μεγαλύτερο μέρος του καλύπτεται από πυκνά δάση βελανιδιάς, οξιάς και πεύκης. Το Βόρειο και το Ανατολικό τμήμα, αποτελείται από την κοιλάδα του Έβρου και του παραπόταμου του ‘Αρδα. Η κοιλάδα αυτή ήταν και είναι η φυσική οδός επικοινωνίας των Θρακικών παραλίων με τις μεγάλες πεδιάδες του εσωτερικού της Θράκης.

Πρωτεύουσα του Νομού Έβρου είναι η Αλεξανδρούπολη, η οποία αποτελεί και τον σπουδαιότερο συγκοινωνιακό κόμβο όλης της Θράκης, χάρη στο αεροδρόμιο και το λιμάνι της. Με την νέα διοικητική διάρθρωση, ο Νομός αποτελείται από 5 Καλλικρατιακούς Δήμους και χωρίζεται σε 5 επαρχίες: Αλεξανδρούπολης, Σουφλίου, Διδυμοτείχου, Ορεστιάδας και Σαμοθράκης. Η Σαμοθράκη είναι το μοναδικό νησί της Θράκης. Έχει έκταση 178 τ.μ. ορεινού εδάφους και απέχει από την Αλεξανδρούπολη 22 μίλια.

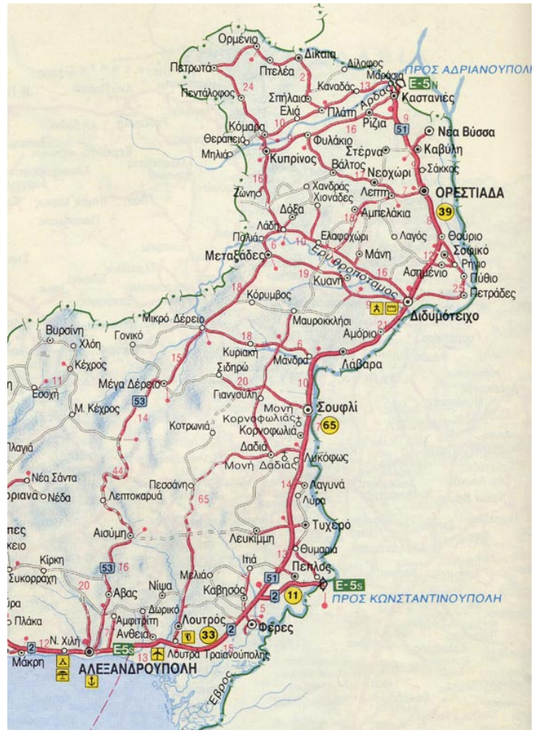

Το κλίμα του νομού είναι ηπειρωτικό με ψυχρούς χειμώνες και ζεστά καλοκαίρια. Πιο μαλακός είναι ο χειμώνας στα παράλια του νομού και στη νότια πλευρά της Σαμοθράκης.

Η οροσειρά της Ροδόπης που καταλήγει στον Νομό Έβρου με τοπία εξαιρετικού φυσικού κάλλους, οι μεγάλες πεδιάδες, τα ποτάμια και οι παραλίες, τα γοητευτικά κατάλοιπα του παρελθόντος, παραδοσιακοί οικισμοί, μοναστήρια και κάστρα, η ζωή και τα έθιμα του λαού του Έβρου, εγκαταστημένα εδώ κάτω από τις πανάρχαιες εποχές, δίνουν ξεχωριστό ενδιαφέρον στην περιοχή ώστε αξίζει ο καθένας να την επισκεφθεί και να τη γνωρίσει.

Σύμφωνα με την απογραφή του 1991 ο συνολικός πληθυσμός της περιοχής Έβρου ανέρχεται σε 143.752 άτομα.Η ανεργία στο νομό έχει φτάσει στο 20% και πλήττει τις νέες παραγωγικές ηλικίες, ενώ σοβαρά προβλήματα αντιμετωπίζουν και οι Πόντιοι πρόσφυγες από την πρώην Σοβιετική Ένωση.

ΙΣΤΟΡΙΑ ΤΗΣ ΠΕΡΙΟΧΗΣ ΤΥΧΕΡΟΥ

Το Δημοτικό Διαμέρισμα Τυχερού (Πρώην Δήμος Τυχερού), δημιουργήθηκε επίσημα με την εφαρμογή του νόμου ΚΑΠΟΔΙΣΤΡΙΑΣ (1991) και με τη συνένωση των κοινοτήτων Τυχερού, Προβατώνα, Λευκίμης, Λύρας, Θυμαριάς και Φυλακτού μετά την από κοινού απόφαση των κατοίκων τους (1987), για την οποία βραβεύθηκαν το 1995 από την Ακαδημία Αθηνών.

Η έκταση του είναι 220.411 στρέμματα πεδινής περιοχής στη δυτική όχθη του ποταμού Έβρου και έχει 4.188 κατοίκους.

Με την εφαρμογή του νόμου ΚΑΛΛΙΚΡΑΤΗΣ (2011), έγινε συνένωση των Δήμων Τυχερού, Σουφλίου και Λαβάρων και πλέον ονομάζεται Δήμος Σουφλίου με πρωτεύουσα το Σουφλί.

Η περιοχή ενσωματώθηκε στην υπόλοιπη Ελλάδα το Μάιο του 1920 (όπως εξάλλου και η υπόλοιπη Θράκη) και μετά τη Συνθήκη της Λωζάνης (1923) και την ανταλλαγή πληθυσμών που τη συνόδευσε, εγκαταστάθηκαν σε αυτήν Έλληνες της ανατολικής Θράκης και της Ρωμυλίας αλλά και από τη Μικρά Ασία και τον Πόντο.

ΤΥΧΕΡΟ (κάτοικοι: 2031)

Το Τυχερό απέχει 51χλμ. βορειοανατολικά από την Αλεξανδρούπολη και 20 χλμ. νότια από το Σουφλί.

Το σημερινό του όνομα προέρχεται από τον εκδημοτικισμό του τοπωνυμίου Τύχιον το οποίο, σύμφωνα με μια εκδοχή, δόθηκε στο χωριό λίγο μετά την ίδρυσή του λόγω της επίσκεψης του Ελευθέριου Βενιζέλου μετά την υπογραφή της Συνθήκης των Σεβρών (1920).

Στην ευρύτερη περιοχή του Τυχερού υπάρχουν και οι εξής συνοικισμοί :

- Δαδιάς (κάτοικοι 900)
- Προβατώνα (κάτοικοι 676)
- Λυκόφως (κάτοικοι 630)
- Κορνοφωλιάς (κάτοικοι 579)
- Λαγυνά (κάτοικοι 478)
- Φυλακτού (κάτοικοι 387)
- Λευκίμης (κάτοικοι 342)
- Θυμαριάς (κάτοικοι 313)
- Λύρας (κάτοικοι 246)

ΑΞΙΟΛΟΓΑ ΣΗΜΕΙΑ ΤΗΣ ΠΕΡΙΟΧΗΣ

Δάσος Δαδιάς – Λευκίμης

Στο μέσο του νομού Έβρου, στην καρδιά μιας δασοσκέπαστης έκτασης, βρίσκεται το Δάσος Δαδιάς - Λευκίμης. Με πρωτοβουλία της WWF (Παγκόσμιο Ταμείο για τη Φύση) ανακηρύχτηκε προστατευόμενη περιοχή το 1980, και περιλαμβάνει δύο ζώνες αυστηρής προστασίας (72.900 στρέμματα) και μια περιφερειακή ζώνη (357.100 στρέμματα).

Τούτη η γωνιά της θρακικής γης υπήρξε ανέκαθεν σημαντικός βιότοπος για αρπακτικά πουλιά και άγρια ζώα, σήμερα δε αποτελεί ένα από τα τελευταία καταφύγιά τους σε ολόκληρη την Ευρώπη. Τριάντα έξι είδη ημερόβιων αρπακτικών (από τα 38 που απαντώνται στη γηραιά ήπειρο) έχουν παρατηρηθεί στην περιοχή. Από αυτά, μερικά περνούν από εδώ κατά τη μετανάστευση, άλλα ξεχειμωνιάζουν, ενώ 19 - 20 είδη φωλιάζουν στο δάσος, αφού βρίσκουν κατάλληλα μέρη, τροφή αλλά και την ησυχία που έχουν ανάγκη κατά την ευαίσθητη περίοδο της αναπαραγωγής.

Από τους τέσσερις γύπες που υπάρχουν στην Ευρώπη, ο μαυρόγυπας, το όρνιο και ο ασπροπάρης αναπαράγονται σ' αυτό το δάσος ο γυπαετός, το τέταρτο είδος, επισκέπτεται μερικές φορές την περιοχή. Όλοι τους τρέφονται αποκλειστικά με ψοφίμια, ωστόσο κάθε είδος τρέφεται με διαφορετικά μέρη του ζώου - μια βιολογική εξέλιξη που μειώνει τον μεταξύ τους ανταγωνισμό. Ιδιαίτερα σε ό,τι αφορά το μαυρόγυπα, η προστατευόμενη περιοχή του Δάσους Δαδιάς έχει εξαιρετική σημασία αφού εδώ βρίσκεται η τελευταία, στην Ελλάδα, αποικία του σπάνιου αρπακτικού. Αυτή, μαζί με την αντίστοιχη αποικία στην ευρύτερη περιοχή της Εξτρεμαδούρας στην κεντρική Ισπανία, φιλοξενούν τους τελευταίους πληθυσμούς του μαυρόγυπα σε ολόκληρη την Ευρώπη. Από το 1980, οπότε άρχισαν να εφαρμόζονται μέτρα προστασίας στο Δάσος Δαδιάς-Λευκίμης, παρατηρήθηκε ανάκαμψη του πληθυσμού του μαυρόγυπα, ο οποίος από το 1997 αριθμεί πλέον 90 - 100 άτομα.

Το ενδιαφέρον όμως που παρουσιάζει η ευρύτερη περιοχή του δάσους δεν εξαντλείται στην παρουσία αρπακτικών πουλιών. Το τοπίο και η βλάστηση όλης της περιοχής χαρακτηρίζονται από έντονη ποικιλομορφία. Εκτεταμένα δάση πευκών και δρυών εναλλάσσονται με ρεματιές, μικρά χωράφια, βοσκότοπους και ορθοπλαγιές: ένα μωσαϊκό βιότοπων όπου φιλοξενούνται πολλά ζώα και φυτά. Μόνο μέσα στην προστατευόμενη περιοχή έχουν καταγραφεί 219 είδη πουλιών, 40 είδη ερπετών και αμφιβίων και 48 είδη θηλαστικών. Το τουριστικό περίπτερο και ο ξενώνας (με θέρμανση, κουζίνα, WC) βρίσκονται 300 περίπου μέτρα έξω από το χωριό της Δαδιάς.

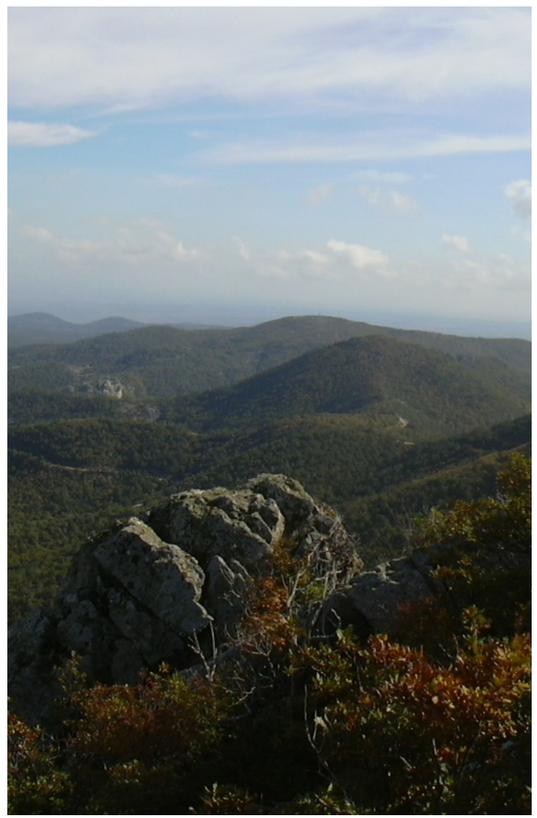

Ιερά Μονή Δαδιάς

Είναι Μετόχι της Μονής Ιβήρων (Αγ. Όρους), Βυζαντινή Μονή. Χτισμένη ίσως επάνω σε ιερό αρχαίων. Η γύρω περιοχή λέγεται παλαιοχώρα. Βρέθηκαν εδώ πήλινα είδωλα, αρχαία όστρακα, νομίσματα και η μαρμάρινη πλάκα με ανάγλυφο του Θράκα ιππέα. Ήταν εντοιχισμένη στον ξενώνα της Μονής, μέχρι το 1912 έπειτα την πήραν μαζί τους οι Βούλγαροι και σήμερα βρίσκεται στο Μουσείο της Σόφιας. Στα ερείπια της παλαιοχώρας, βρέθηκαν επίσης εικόνες και δισκοπότηρα καθώς και ενεπίγραφες πλάκες με χρονολογία 1727. Στους κατοχικούς χρόνους ήταν κέντρο συνάντησης των αρχών του Έβρου. Επιδιόρθωσαν τη Βυζαντινή εκκλησία και τον ξενώνα που χρησιμοποιήθηκε και ως σανατόριο. Από τον ιστορικό χρονογράφο Προκόπιο μαθαίνουμε ότι κτήτορες της Μονής ήταν ο Ηράκλειος, ο Νικηφόρος Φωκάς, ο Τσιμισκής και ο Ιουστιανιανός. Σήμερα είναι από τα μεγαλύτερα μοναστήρια της Θράκης και πανηγυρίζει στις 8 Σεπτεμβρίου.

Οι εικόνες που σώθηκαν ανατοποθετήθηκαν. Είναι του 18ου και 19ου αιώνα. Η εικόνα του Αγίου Γεωργίου (1858) είναι δωρεά ενός Τούρκου ληστή, του Καρατζά Χαλήλ που όταν μετάνιωσε για τις πράξεις του, έδωσε όλα του τα κλοπιμαία για να φτιάξει ο αγιογράφος τον Αγ. Γεώργιο. Οι Βυζαντινοί ύμνοι αντιλαλούν στον απότομο πέτρινο βράχο, φθάνοντας μέχρι τα ουράνια. Στην κορυφή του βράχου, βρίσκεται ο πελώριος ξύλινος σταυρός (υπάρχει μονοπάτι).

Ιερά Μονή Κορνοφωλιάς

Νοτίως του Σουφλίου, 14 χλμ. πάνω από το χωριό Κορνοφωλιά, βρίσκεται το μοναστήρι της Παναγίας της Πορταΐτισσας, μετόχι της Ιεράς Μονής Ιβήρων Αγίου Όρους. Το αρχαιότερο κείμενο που υπάρχει σήμερα και αφορά την ιστορία του είναι μια πατριαρχική απόφαση του 1871 και βρίσκεται στη βιβλιοθήκη της Ιεράς Μονής Ιβήρων Αγίου Όρους.

Ορυχείο Πηλού "Καιάδες"

Αξιόλογο είναι το αρχαίο ορυχείο πηλού στους "Καιάδες", πηγαίνοντας για το μοναστήρι της Δαδιάς. Ο γκριζοπράσινος άργιλος αγοραζόταν παλιά από τους άρχοντες για να χρησιμοποιηθεί σαν αλοιφή κατά των εγκαυμάτων, για τη φαγούρα, για την πιτυρίδα και ως απορρυπαντικό. Στους μεταγενέστερους χρόνους υπήρξε η βάση για την παρασκευή χημικών και φαρμακευτικών ουσιών.

ΑΞΙΟΛΟΓΑ ΣΗΜΕΙΑ ΤΗΣ ΕΥΡΥΤΕΡΗΣ ΠΕΡΙΟΧΗΣ

Φέρες

Το Δημοτικό διαμέρισμα των Φερών και οι περιβάλλοντες οικισμοί ανήκουν στα ενδιαφέροντα σημεία της ευρύτερης περιοχής και επιφυλάσσουν σπάνιες εμπειρίες για κάθε επισκέπτη, με το ξεχωριστής ομορφιάς Δέλτα του ποταμού Έβρου να αποτελεί τον κύριο πόλο έλξης. Οι συνεργάτες του Δημοτικού Τουριστικού Κέντρου θα σας ξεναγήσουν στο μοναδικό αυτό φυσικό αξιοθέατο ακολουθώντας μια οδική διαδρομή παράλληλη με το παρέβριο δάσος, όπου ο επισκέπτης θα σαγηνευτεί από την επιβλητική ηρεμία του τοπίου, από το πλήθος και την ποικιλία των πουλιών που φωλιάζουν στους θάμνους και τις καλαμιές του υγρότοπου. Με την παραδοσιακή «πλάβα» θα ακολουθήσει τα υδάτινα μονοπάτια των φυσικών καναλιών και θα ανοιχτεί στις λιμνοθάλασσες και τα παράλια του πελάγους.

Η Ιστορία ζωντανεύει στο χώρο όπου μόνασε και ενταφιάστηκε ο Ισαάκιος Κομνηνός στο ναό της Παναγίας Κοσμοσώτειρας, το Καθολικό της Μονής της Βήρας. Στη συνέχεια η πολιτιστική μας διαδρομή συναντά το βυζαντινό υδραγωγείο, τον αρχαιολογικό χώρο του Δορίσκου και το σχεδόν εγκαταλειμμένο χωριό των Κοίλων.

Αξίζει να σημειωθεί πως στις Φέρες, αλλά και σε όλους τους οικισμούς του Δημοτικού διαμερίσματος, υπάρχει η δυνατότητα διανυκτέρευσης, καθώς και αρκετές ταβέρνες για να γευτούν οι φιλοξενούμενοι τα νόστιμα τοπικά φαγητά. Για περισσότερες πληροφορίες μπορείτε να απευθυνθείτε στο εξειδικευμένο προσωπικό του Δημοτικού Τουριστικού Κέντρου Φερών, στο τηλέφωνο 2555024310 ή με αποστολή e-mail στο tourism@feres.gr.

ΣΟΥΦΛΙ

(Κάτοικοι 5.015 – Απόσταση από Αθήνα 945 χιλ., Θεσ/νίκη 404 χιλ., Αλεξ/πολη 65 χιλ.)

Το Σουφλί, η "πόλη του μεταξιού" με τα αριστοτεχνικά της κεντήματα που ταξίδεψαν σ' όλο τον κόσμο, αναφέρεται για πρώτη φορά από τον Τούρκο περιηγητή Εβλιγιά Τσελεμπή στα 1667. Την περίοδο εκείνη ήταν ένα κεφαλοχώρι απαλλαγμένο από φόρους. Η τουρκική ονομασία «Σοφουλού» φανερώνει ότι πιθανότατα αποτελούσε κτήμα μοναστικού τάγματος που όντως μαρτυράτε στην περιοχή. Αργότερα βέβαια οικογένειες Σουλιωτών κατέφυγαν στο Σουφλί και τα πατρωνύμιά τους μνημονεύονται σε σημερινά επώνυμα. Είναι ωστόσο ιστορικά διαβεβαιωμένο ότι το Σουφλί κατοικούνταν από τη Νεολιθική Εποχή. Αυτό διαπιστώνεται από αντικείμενα που βρέθηκαν στην περιοχή, καθώς και την ανακάλυψη τάφων της Ελληνιστικής Περιόδου. Το έντονο θρακιώτικο στοιχείο στα έθιμα της περιοχής μαρτυρεί την καταγωγή των Σουφλιωτών από το μεγάλο Θρακικό φύλο της Βαλκανικής χερσονήσου και των νησιών του βορειοανατολικού Αιγαίου.

Η σηροτροφία και το εμπόριο μεταξιού είναι από τις κύριες ασχολίες των κατοίκων του Σουφλίου. Αυτή τη στιγμή λειτουργούν 5 βιοτεχνίες ύφανσης και παραγωγής μεταξωτών ειδών καθώς και καταστήματα που εμπορεύονται μεταξωτά είδη. Περιδιαβαίνοντας την πόλη θα συναντήσετε αρκετά παλιά αρχοντικά, μεταξουργεία και δημόσια κτίρια, όπως το Αρχοντικό Μπρίκα, το Μεταξουργείο Τζίβρε, το Παλαιό Γυμνάσιο. Επίσης ενδιαφέρον παρουσιάζουν το Μουσείο Μεταξιού και το Λαογραφικό Μουσείο.

ΕΚΔΗΛΩΣΕΙΣ ΣΤΟ ΔΗΜΟΤΙΚΟ ΔΙΑΜΕΡΙΣΜΑ ΤΥΧΕΡΟΥ

Πανηγύρι του Αγίου Ιωάννη του Προδρόμου

Στο Τυχερό στις 29 Αυγούστου γίνεται μια από τις παλαιότερες και μεγαλύτερες εμποροπανηγύρεις της περιοχής.

Πανηγύρι του Σωτήρος

Στο Φυλακτό στις 6 Αυγούστου, πανηγύρι με γλέντι και χορό.

Πανηγύρι του Αϊ Γιώργη

Στην Ταύρη στο παλιό ξωκλήσι του Αϊ Γιώργη μετά τη λειτουργία ακολουθεί ψήσιμο αρνιών και γλέντι.

Πανηγύρι Γεννέσιο της Θεοτόκου

Στη Λευκίμη στις 8 Σεπτεμβρίου, ενώ στις 14 Σεπτεμβρίου στο εκκλησάκι του Σταυρού μετά τη Θεία Λειτουργία μοιράζουν ψωμί και λουλούδια.

Πανηγύρι της Αγίας Παρασκευής

Στον Προβατώνα και στα Λαγυνά, στις 26 Ιουλίου.

ΛΟΙΠΕΣ ΕΚΔΗΛΩΣΕΙΣ

• Δεύτερη μέρα Χριστουγέννων τα δρώμενα της Κορτοπούλας στο Φυλακτό. Μια όμορφη κόρη (άντρας ντυμένος γυναίκα) γυρίζει στο χωριό με τη συνοδεία ενός αράπη που διώχνει τους ανεπιθύμητους που την ενοχλούν. Ο κόσμος ακολουθεί και χορεύει με ήχους από τουμπερλέκι και γκάιντα.

• Απόκριες στη Λευκίμη με χορό, τραγούδι ενώ μοιράζονται κρέπες με κοτόπουλο, οι λεγόμενοι ακατμάδες.

• Το κουρμπάνι στη Λύρα. Φαγοπότι μετά το Πάσχα με το παραδοσιακό κουρμπάνι (αρνί με ρύζι μαγειρευτό).

• Η γιορτή των ξενιτεμένων στη Λύρα, την διοργανώνει ο πολιτιστικός Σύλλογος Λύρας στα τέλη Ιουλίου.

ΣΥΓΚΟΙΝΩΝΙΕΣ

ΑΕΡΟΠΟΡΙΚΩΣ

(Μέσω Αερολιμένα Αλεξανδρούπολης)
SKY express Τηλ.25510 89300

AEGEAN Τηλ.25510 89150
καθημερινά 2 πτήσεις
(πρωί-απόγευμα)

ΟΔΙΚΩΣ

Από και προς Αθήνα και από και προς Θεσσαλονίκη, εκτελούνται τακτικά δρομολόγια με λεωφορεία του ΚΤΕΛ.

Τοπικά δρομολόγια: Από Σουφλί εκτελούνται τακτικά δρομολόγια προς Αλεξανδρούπολη, Ορεστιάδα και τοπικούς προορισμούς της περιφέρειας του Δήμου Σουφλίου.

Καθημερινά:

Προς Αλεξ/πολη-Διδυμότειχο – Ορεστιάδα κάθε μία ώρα
Προς Θεσσαλονίκη κάθε δύο ώρες
Προς Αθήνα μέσω Θεσσαλονίκης ή απευθείας κάθε Παρασκευή 17:20

Ανταπόκριση στην στάση του ΚΤΕΛ στα φανάρια στην κεντρική διασταύρωση του χωριού Προβατώνα.

ΤΗΛΕΦΩΝΑ

ΚΤΕΛ – Σουφλίου 25540 22291
ΚΤΕΛ – Διδυμοτείχου 25530 22366
ΚΤΕΛ – Αλεξανδρούπολης 25510 28844

ΣΙΔΗΡΟΔΡΟΜΙΚΩΣ

Από Αθήνα προς Σουφλί: τακτικά δρομολόγια και από Θεσσαλονίκη (τοπικό και διερχόμενα).

Καθημερινά:

Προς Αλεξ/πόλη- 06:15- 13:40- 20:30
Προς Ορεστιάδα- 09:00- 15:40- 23:14
Προς Αθήνα-Θεσσαλονίκη
15:40 INTERCITY (Από Αλεξανδρούπολη για Θεσσαλονίκη)
23:00 INTERCITY (Από Θεσσαλονίκη για Αθήνα)

ΤΗΛΕΦΩΝΑ

ΟΣΕ ΑΘΗΝΑ (210 5131779)
ΟΣΕ ΘΕΣΣΑΛΟΝΙΚΗ (2310 517515)
ΟΣΕ ΤΥΧΕΡΟΥ (25540 41288)
ΟΣΕ ΣΟΥΦΛΙΟΥ (25540 22254)

ΦΙΛΟΞΕΝΙΑ

ΞΕΝΟΔΟΧΕΙΑ

Προβατώνας
HOTEL LA STRADA (25540-42268)

Τυχερό
HOTEL LOGA (6947687124)
HOTEL THRASSA2 (25540-41629)

Λευκίμη
ΑΠΟΛΙΘΩΜΕΝΟ ΔΑΣΟΣ
HOLIDAY VILLA (25540-33371)

ΞΕΝΩΝΕΣ

Στο χωριό Τυχερό λειτουργεί 1 ξενώνας στον 1ο όροφο της ΛΑΦ ΤΥΧΕΡΟΥ. Τηλεφωνική επικοινωνία με την 7 Μ/Κ ΤΑΞ «ΣΑΡΑΝΤΑΠΟΡΟΣ»/2ο ΕΓ στο τηλέφωνο 2554052022, για πληροφορίες και απαιτούμενα δικαιολογητικά.

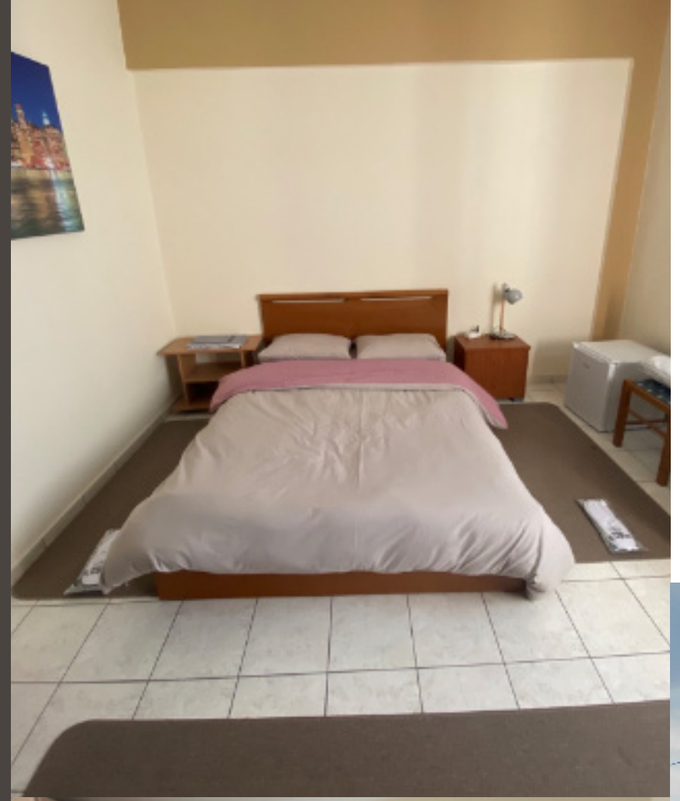

ΣΤΕΓΑΣΗ

ΧΡΗΣΙΜΑ ΤΗΛΕΦΩΝΑ ΔΗΜΟΤΙΚΟΥ ΔΙΑΜΕΡΙΣΜΑΤΟΣ ΤΥΧΕΡΟΥ

ΔΗΜΟΣ ΤΥΧΕΡΟΥ (ΠΕΡΙΟΧΗ ΣΟΥΦΛΙΟΥ)

ΠΑΡΑΡΤΗΜΑ ΔΗΜΑΡΧΕΙΟΥ ΣΟΥΦΛΙΟΥ ΣΤΟ ΤΥΧΕΡΟ
25543-50200
ΚΕΠ
25543-50216
ΤΕΧΝΙΚΗ ΥΠΗΡΕΣΙΑ
25543-50215
ΑΓΡΟΤΙΚΟΣ ΣΥΛΛΟΓΟΣ ΤΥΧΕΡΟΥ
25540-41629
ΑΓΡΟΤΙΚΟΣ ΣΥΝΕΤΑΙΡΙΣΜΟΣ ΤΥΧΕΡΟΥ
25540-41227
Τ.Ο.Ε.Β ΤΥΧΕΡΟΥ
25540-41319
Έ΄ΝΩΣΗ ΝΕΩΝ ΑΓΡΟΤΩΝ ΤΥΧΕΡΟΥ
25540-41068
ΤΑΧΥΔΡΟΜΕΙΟ ΤΥΧΕΡΟΥ
25540-41212
Α.Τ.Ε - ΘΥΡΙΔΑ ΤΥΧΕΡΟΥ
25540-41100 - 41215
ΠΕΡΙΦΕΡΕΙΑΚΟ ΙΑΤΡΕΙΟ ΤΥΧΕΡΟΥ
25540-41208
ΠΕΡΙΦΕΡΕΙΑΚΟ ΙΑΤΡΕΙΟ ΠΡΟΒΑΤΩΝΑ
25540-41397
ΑΣΤΥΝΟΜΙΚΟ ΤΜΗΜΑ ΤΥΧΕΡΟΥ
25540- 41201 & 41234
ΑΣΤΥΝΟΜΙΑ ΣΥΝΟΡΙΑΚΗΣ ΦΥΛΑΞΗΣ ΤΥΧΕΡΟΥ
25540-42178
ΙΠΠΙΚΟΣ ΟΜΙΛΟΣ ΤΥΧΕΡΟΥ
25540-42198

ΣΧΟΛΕΙΑ ΤΥΧΕΡΟΥ

ΠΑΙΔΙΚΟΣ ΣΤΑΘΜΟΣ ΤΥΧΕΡΟΥ
25540 41256
ΝΗΠΙΑΓΩΓΕΙΟ
25540-41388
ΔΗΜΟΤΙΚΟ ΣΧΟΛΕΙΟ
25540-41242 - 41388
ΓΥΜΝΑΣΙΟ
25540-41349
ΛΥΚΕΙΟ
25540-41515

ΔΗΜΟΣ ΣΟΥΦΛΙΟΥ (ΠΕΡΙΟΧΗ ΣΟΥΦΛΙΟΥ)

ΔΗΜΑΡΧΕΙΟ
25543 50100
ΑΣΤΥΝΟΜΙΚΟ ΤΜΗΜΑ ΣΟΥΦΛΙΟΥ
25540- 22100 & 22222
ΑΣΤΥΝΟΜΙΑ ΣΥΝΟΡΙΑΚΗΣ ΦΥΛΑΞΗΣ ΣΟΥΦΛΙΟΥ
25540 22902
ΠΥΡΟΣΒΕΣΤΙΚΗ ΣΟΥΦΛΙΟΥ
25540 23199
25540 22199
ΔΑΣΑΡΧΕΙΟ ΣΟΥΦΛΙΟΥ
25540 22656 & 22221
25540 23223
ΚΕΝΤΡΟ ΥΓΕΙΑΣ ΣΟΥΦΛΙΟΥ
25540 23246
25540 23323

ΣΧΟΛΕΙΑ ΣΟΥΦΛΙΟΥ

ΒΡΕΦΟΝΗΠΙΑΚΟΣ ΣΤΑΘΜΟΣ ΤΗΣ 50 Μ/Κ ΤΑΞ ΣΤΟ ΣΟΥΦΛΙ
25540 41256
1ο ΝΗΠΙΑΓΩΓΕΙΟ ΣΟΥΦΛΙΟΥ
25540 22962
3ο ΝΗΠΙΑΓΩΓΕΙΟ ΣΟΥΦΛΙΟΥ
25540 22108
1ο ΔΗΜΟΤΙΚΟ ΣΧΟΛΕΙΟ ΣΟΥΦΛΙΟΥ
25540 22490
2ο ΔΗΜΟΤΙΚΟ ΣΧΟΛΕΙΟ ΣΟΥΦΛΙΟΥ
25540 22225
ΓΥΜΝΑΣΙΟ ΣΟΥΦΛΙΟΥ
25540 22281
ΛΥΚΕΙΟ ΣΟΥΦΛΙΟΥ
25540 22294

ΑΛΛΑ ΧΡΗΣΙΜΑ ΤΗΛΕΦΩΝΑ

ΝΟΣΟΚΟΜΕΙΟ ΑΛΕΞΑΝΔΡΟΥΠΟΛΗΣ
25510 74000
ΕΛΤΑ ΣΟΥΦΛΙΟΥ
25540 22411-22447

ΧΡΗΣΙΜΑ ΤΗΛΕΦΩΝΑ 7ης Μ/Κ ΤΑΞ «ΣΑΡΑΝΤΑΠΟΡΟΣ»

ΤΗΛΕΦΩΝΙΚΟ ΚΕΝΤΡΟ
25540 52000
ΣΥΝΤΟΝΙΣΤΗΣ
25540 52270
7 Μ/Κ ΤΑΞ - 1ο ΕΓ
(και Γραφείο Μέριμνας ΠροσωπικΣού)
25540 521007
7 Μ/Κ ΤΑΞ - 2ο ΕΓ
(Ξενώνες) 25540 52022
7 Μ/Κ ΤΑΞ - 4ο ΕΓ
(Στεγάσεις) 25540 52103

ΠΡΟΣΟΧΗ

Ο υπόψη ενημερωτικός οδηγός συντάχθηκε για την υποβοήθηση των νεοτοποθετημένων στελεχών και επιτελέστηκε προσπάθεια να συμπεριληφθούν το δυνατό περισσότερες και εγκυρότερες πληροφορίες. Ωστόσο, πλέον των δομών μέριμνας προσωπικού της 7 Μ/Κ ΤΑΞ, οι καταγεγραμμένοι ιδιωτικοί και δημόσιοι φορείς, αναφέρονται ενδεικτικά και ενδεχομένως δεν αποτελούν το σύνολο των υπαρχόντων.

Η Ταξιαρχία ΔΗΛΩΝΕΙ ότι με κανένα ιδιωτικό ή δημόσιο φορέα δεν συνεργάζεται προνομιακά και γι' αυτό ο οδηγός αυτός ΔΕΝ ΠΡΟΤΕΙΝΕΙ και δεν ΠΡΟΩΘΕΙ κατά προτεραιότητα, την επιλογή κανενός από αυτούς.

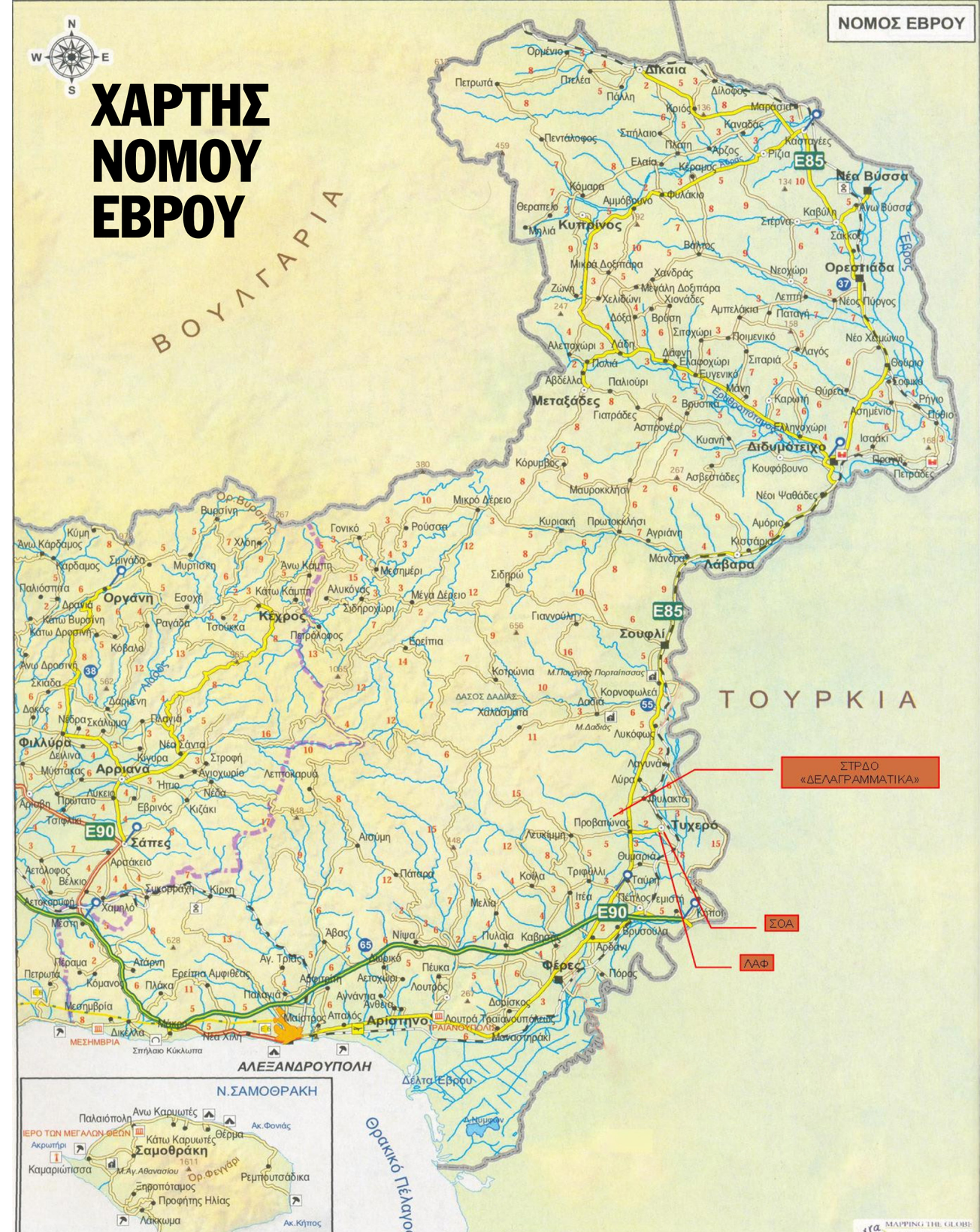

ΕΝΗΜΕΡΩΤΙΚΟΣ ΟΔΗΓΟΣ ΦΡΟΥΡΑΣ ΠΡΟΒΑΤΩΝΑ

7 Μ/Κ ΤΑΞΙΑΡΧΙΑ «ΣΑΡΑΝΤΑΠΟΡΟΣ»

1^{ο} ΕΓ/ΤΜΗΜΑ ΜΕΡΙΜΝΑΣ ΠΡΟΣΩΠΙΚΟΥ

ΝΟΕΜΒΡΙΟΣ 2022