

Γ' ΣΣ/NRDC-GR/ΤΑΞ ΜΧ

**ΠΕΡΙΛΗΨΗ ΔΙΑΚΗΡΥΞΗΣ
ΑΝΟΙΚΤΗΣ ΗΛΕΚΤΡΟΝΙΚΗΣ ΔΙΑΔΙΚΑΣΙΑΣ
ΜΕ ΑΡΙΘΜΟ 09/2023**

1. Το **Γ' ΣΣ/NRDC-GR/ΤΑΞ ΜΧ**, προκηρύσσει ανοικτή ηλεκτρονική διαδικασία για τη σύναψη δημόσιας σύμβασης του έργου **«ΚΑΤΑΣΚΕΥΗ ΑΠΟΘΗΚΗΣ ΠΥΡΟΜΑΧΙΚΩΝ ΓΙΑ ΤΙΣ ΕΠΙΧΕΙΡΗΣΙΑΚΕΣ ΑΝΑΓΚΕΣ ΤΩΝ ΜΟΝΑΔΩΝ ΤΗΣ 1^{ΗΣ} ΤΑΞ ΚΔ-ΑΛ (Β' ΜΚ/Δ)»**, με προϋπολογισμό **170.500,00** ΕΥΡΩ (δαπάνη εργασιών, Γ.Ε.+Ο.Ε., απρόβλεπτα, αναθεώρηση, αμοιβή σύνταξης στατικής μελέτης και ΦΠΑ 24%).
2. Οι ενδιαφερόμενοι έχουν ελεύθερη, πλήρη, άμεση και δωρεάν ηλεκτρονική πρόσβαση στη περίληψη της διακήρυξης, στη διακήρυξη, στην τεχνική περιγραφή, στα σχέδια, στον προϋπολογισμό, στο τιμολόγιο, στο Ε.Ε.Ε.Σ. και στην Ε.Σ.Υ. των τευχών της σύμβασης στον ειδικό, δημόσια προσβάσιμο, χώρο “ηλεκτρονικοί διαγωνισμοί” της πύλης www.promitheus.gov.gr, με συστημικό αύξοντα αριθμό έργου **204741**, στον ανωτέρω ψηφιακό χώρο του «ΕΣΗΔΗΣ - ΔΗΜΟΣΙΑ ΕΡΓΑ», καθώς και στην ιστοσελίδα της αναθέτουσας αρχής (www.army.gr).
3. Η διακήρυξη του έργου έχει συνταχθεί κατά το εγκεκριμένο από την Ε.Α.ΔΗ.ΣΥ. υπόδειγμα ανοικτής διαδικασίας για τη σύναψη ηλεκτρονικών δημόσιων συμβάσεων κάτω των ορίων του Ν.4412/16, με κριτήριο για την ανάθεση της σύμβασης την πλέον συμφέρουσα από οικονομική άποψη προσφορά μόνο βάσει τιμής (χαμηλότερη τιμή), για το σύνολο του συμβατικού αντικειμένου.
4. Η επιλογή του Αναδόχου, θα γίνει σύμφωνα με την «ανοικτή διαδικασία» του άρθρου 27 του ν. 4412/2016. Η οικονομική προσφορά των διαγωνιζομένων θα συνταχθεί και υποβληθεί σύμφωνα με τα οριζόμενα στο Άρθρο 95 παράγραφος 2.(α) του Ν.4412/2016 (επιμέρους ποσοστά έκπτωσης για κάθε ομάδα τιμών ομοειδών εργασιών του τιμολογίου και του προϋπολογισμού).
5. Πληροφορίες στο τηλέφωνο 2310893281, email: gss_dmch@army.gr. Επίσημη επικοινωνία και ανταλλαγή πληροφοριών πραγματοποιείται μέσω της διαδικτυακής πύλης www.promitheus.gov.gr του «ΟΠΣ- Ε.Σ.Η.ΔΗ.Σ».
6. Ο διαγωνισμός θα διεξαχθεί με ηλεκτρονική υποβολή του φακέλου προσφοράς, μέσω της διαδικτυακής πύλης promitheus.gov.gr του ΕΣΗΔΗΣ, με ημερομηνία λήξης της προθεσμίας ηλεκτρονικής υποβολής των προσφορών την **14η Δεκεμβρίου 2023**, ημέρα **Πέμπτη** και ώρα **13:00 π.μ.** και ημερομηνία και ώρα ηλεκτρονικής αποσφράγισης των προσφορών την **19η Δεκεμβρίου 2023**, ημέρα **Τρίτη** και ώρα **10:00 π.μ.**.

7. Στο διαγωνισμό γίνονται δεκτοί φυσικά ή νομικά πρόσωπα ή ενώσεις αυτών, που δραστηριοποιούνται στην κατασκευή δημοσίων έργων κατηγορίας **ΟΙΚΟΔΟΜΙΚΑ** και σε έργα κατηγορίας **ΗΛΕΚΤΡΟΜΗΧΑΝΟΛΟΓΙΚΑ**.
8. Για τη συμμετοχή στο διαγωνισμό απαιτείται η κατάθεση εγγυητικής επιστολής συμμετοχής, ύψους **2.750,00 ΕΥΡΩ** και με ισχύ τουλάχιστον **μέχρι 14 Νοεμβρίου 2024**, δηλαδή δέκα μήνες και 30 ημέρες μετά την ημέρα διεξαγωγής του διαγωνισμού. Ο χρόνος ισχύος των προσφορών είναι **δέκα μήνες**.
9. Η συνολική ημερομηνία εκτέλεσης του έργου ορίζεται σε **180 ημερολογιακές ημέρες**, από την ημερομηνία υπογραφής της σύμβασης.
10. Το έργο θα εκτελεσθεί στο Στρατόπεδο «ΟΠΛΑΡΧΗΓΟΥ ΖΑΦΕΙΡΑΚΗ», στον Αγ. Νικόλαο Νάουσας, Περιφερειακή Ενότητα Ημαθίας.
11. Κωδικός CPV:45222200-1 (Τεχνικά Έργα για Στρατιωτικές Εγκαταστάσεις) και κωδικός NUTS: EL 521.
12. Το έργο χρηματοδοτείται από πιστώσεις ΕΞΟΠΛΙΣΤΙΚΩΝ ΠΡΟΓΡΑΜΜΑΤΩΝ, επί ΕΦ:1011-202-0000000, ΑΔΕ: 3130101002, οικονομικού έτους 2024. Προκαταβολή δεν δύναται να χορηγηθεί.
13. Το αποτέλεσμα της δημοπρασίας θα εγκριθεί από την Αναθέτουσα Αρχή (Γ' ΣΣ/ΝΡDC-GR).

Θεσσαλονίκη, 24 Νοεμβρίου 2023

- Ο -
ΣΥΝΤΑΞΑΣ

- Ο -
ΘΕΩΡΗΣΑΣ

Σχης (ΜΧ) Ιωάννης Αδάμογλου
ΕΓΣΕ/ΤΑΞ ΜΧ/Γ' ΣΣ/ΝΡDC-GR

Ταξχος Νικόλαος Γαλλιός
Διοικητής Γ' ΣΣ/ΝΡDC-GR/ΤΑΞ ΜΧ

CHRISTOS MERKOURIADIS
ΨΗΦΙΑΚΑ ΥΠΟΓΕΓΡΑΜΜΕΝΟ
2023.11.28 08:13:40 +02'00'

CHRISTOS MERKOURIADIS
ΨΗΦΙΑΚΑ ΥΠΟΓΕΓΡΑΜΜΕΝΟ
2023.11.28 07:49:55 +02'00'

ΑΡΙΘΜΟΣ ΔΙΑΚΗΡΥΞΗΣ 09/2023

**ΔΙΑΚΗΡΥΞΗ ΑΝΟΙΚΤΗΣ ΔΙΑΔΙΚΑΣΙΑΣ
ΓΙΑ ΤΗ ΣΥΝΑΨΗ ΗΛΕΚΤΡΟΝΙΚΩΝ ΔΗΜΟΣΙΩΝ ΣΥΜΒΑΣΕΩΝ ΕΡΓΟΥ
ΚΑΤΩ¹ ΤΩΝ ΟΡΙΩΝ ΤΟΥ Ν. 4412/2016
ΜΕ ΚΡΙΤΗΡΙΟ ΑΝΑΘΕΣΗΣ ΤΗΝ ΠΛΕΟΝ ΣΥΜΦΕΡΟΥΣΑ ΑΠΟ ΟΙΚΟΝΟΜΙΚΗ ΑΠΟΨΗ ΠΡΟΣΦΟΡΑ
ΜΕ ΒΑΣΗ ΤΗΝ ΤΙΜΗ**



ΕΛΛΗΝΙΚΗ ΔΗΜΟΚΡΑΤΙΑ
2ΥΠΟΥΡΓΕΙΟ ΕΘΝΙΚΗΣ ΑΜΥΝΑΣ.
ΓΕΝΙΚΟ ΕΠΙΤΕΛΕΙΟ ΣΤΡΑΤΟΥ.
Γ'ΣΣ/NRDC-GR/ΤΑΞ ΜΧ.

ΕΡΓΟ: ΚΑΤΑΣΚΕΥΗ ΑΠΟΘΗΚΗΣ ΠΥΡΟ-
ΜΑΧΙΚΩΝ ΓΙΑ ΤΙΣ ΕΠΙΧΕΙΡΗΣΙΑ-
ΚΕΣ ΑΝΑΓΚΕΣ ΤΩΝ ΜΟΝΑΔΩΝ
ΤΗΣ 1^{ΗΣ} ΤΑΞ ΚΔ-ΑΛ (Β' ΜΚ/Δ)

Α.Μ.: 3115

ΧΡΗΜΑΤΟΔΟΤΗΣΗ:³ ΕΞΟΠΛΙΣΤΙΚΑ ΠΡΟΓΡΑΜΜΑΤΑ

ΠΥ: 170.500,00 € (με ΦΠΑ 24%)

Δ Ι Α Κ Η Ρ Υ Ξ Η Α Ν Ο Ι Κ Τ Η Σ Δ Ι Α Δ Ι Κ Α Σ Ι Α Σ
Μ Ε Σ Ω Τ Ο Υ Ε Θ Ν Ι Κ Ο Υ Σ Υ Σ Τ Η Μ Α Τ Ο Σ
Η Λ Ε Κ Τ Ρ Ο Ν Ι Κ Ω Ν Δ Η Μ Ο Σ Ι Ω Ν Σ Υ Μ Β Α Σ Ε Ω Ν
(Ε . Σ . Η . Δ Η . Σ .)
Γ Ι Α Τ Η Ν Ε Π Ι Λ Ο Γ Η Α Ν Α Δ Ο Χ Ο Υ Κ Α Τ Α Σ Κ Ε Υ Η Σ Ε Ρ Γ Ο Υ

⁴ΤΟ Γ' ΣΩΜΑ ΣΤΡΑΤΟΥ (Γ'ΣΣ)

Δ ι α κ η ρ ύ σ σ ε ι

ανοικτή διαδικασία για την επιλογή αναδόχου κατασκευής του έργου:

**«ΚΑΤΑΣΚΕΥΗ ΑΠΟΘΗΚΗΣ ΠΥΡΟΜΑΧΙΚΩΝ ΓΙΑ ΤΙΣ ΕΠΙΧΕΙΡΗΣΙΑΚΕΣ ΑΝΑΓΚΕΣ ΤΩΝ ΜΟΝΑΔΩΝ
ΤΗΣ 1^{ΗΣ} ΤΑΞ ΚΔ-ΑΛ (Β' ΜΚ/Δ)»**

**Εκτιμώμενης αξίας 137.500,00 Ευρώ
(πλέον Φ.Π.Α. 24%),**

που θα διεξαχθεί σύμφωνα με:

α) τις διατάξεις του ν. 4412/2016 (Α' 147) και β) τους όρους της παρούσας

Πίνακας περιεχομένων

ΚΕΦΑΛΑΙΟ Α΄	4
Άρθρο 1: Κύριος του Έργου/ Αναθέτουσα Αρχή/ Στοιχεία επικοινωνίας.....	4
Άρθρο 2: Έγγραφα της σύμβασης και τεύχη	4
Άρθρο 3: Ηλεκτρονική υποβολή φακέλου προσφοράς.....	6
Άρθρο 4: Διαδικασία ηλεκτρονικής αποσφράγισης και αξιολόγησης των προσφορών/ Κατακύρωση/ Σύναψη σύμβασης/ Προδικαστικές προσφυγές/Προσωρινή δικαστική προστασία .	9
Άρθρο 5: Έγγραφα της σύμβασης κατά το στάδιο της εκτέλεσης -- Σειρά ισχύος.....	19
Άρθρο 6: Γλώσσα διαδικασίας	20
Άρθρο 7: Εφαρμοστέα νομοθεσία.....	20
Άρθρο 8: Χρηματοδότηση του Έργου, Φόροι, Δασμοί, κ.λπ.- Πληρωμή Αναδόχου	23
Άρθρο 9: Συμπλήρωση - αποσαφήνιση πληροφοριών και δικαιολογητικών	23
Άρθρο 10: Απόφαση ανάληψης υποχρέωσης - Έγκριση δέσμευσης πίστωσης.....	23
ΚΕΦΑΛΑΙΟ Β΄	24
Άρθρο 11: Τίτλος, προϋπολογισμός, τόπος, περιγραφή και ουσιώδη χαρακτηριστικά του έργου... ..	24
Άρθρο 12: Προθεσμία εκτέλεσης του έργου	25
Άρθρο 13: Διαδικασία σύναψης σύμβασης - Όροι υποβολής προσφορών	25
Άρθρο 14: Κριτήριο Ανάθεσης.....	26
Άρθρο 15: Εγγύηση συμμετοχής	26
Άρθρο 16: Χορήγηση Προκαταβολής - Ρήτρα πρόσθετης καταβολής (Πριμ)	27
Άρθρο 17: Εγγυήσεις καλής εκτέλεσης και λειτουργίας του έργου	27
Άρθρο 17Α: Έκδοση εγγυητικών	28
Άρθρο 18: Ημερομηνία και ώρα λήξης της προθεσμίας υποβολής των προσφορών-αποσφράγισης	29
Άρθρο 19: Χρόνος ισχύος προσφορών	29
Άρθρο 20: Δημοσιότητα/ Δαπάνες δημοσίευσης	30
Άρθρο 20Α: Διαβούλευση επί των δημοσιευμένων εγγράφων της σύμβασης	30
ΚΕΦΑΛΑΙΟ Γ΄	30
Άρθρο 21: Δικαιούμενοι συμμετοχής στη διαδικασία σύναψης σύμβασης	32
Άρθρο 22: Κριτήρια ποιοτικής επιλογής	32
Άρθρο 23: Αποδεικτικά μέσα κριτηρίων ποιοτικής επιλογής	39
Άρθρο 24 : Περιεχόμενο Φακέλου Προσφοράς.....	53
ΚΕΦΑΛΑΙΟ Δ΄	55
Άρθρο 25: Υπεργολαβία	55
Άρθρο 26 : Διάφορες ρυθμίσεις.....	56

ΚΕΦΑΛΑΙΟ Α΄**Άρθρο 1: Κύριος του Έργου/ Αναθέτουσα Αρχή/ Στοιχεία επικοινωνίας**

- 1.1** Αναθέτουσα αρχή: ΥΠΕΘΑ /ΓΕΣ/Γ΄ΣΣ.
 Αριθμός Φορολογικού Μητρώου (Α.Φ.Μ.): 090153025
 Κωδικός ηλεκτρονικής τιμολόγησης⁵: -
 Οδός : Στρατόπεδο «Π. ΑΡΕΩΣ», Λεωφ. Στρατού 1^Α, Θεσσαλονίκη
 Ταχ.Κωδ. : 54639
 Τηλ. : 2310893281
 Γενική : www.army.gr
 Διεύθυνση στο
 Διαδίκτυο
 (URL)
 E-mail : gss_dmx@army.gr
 Πληροφορίες: : Γ΄ΣΣ/NRDC-GR/ΤΑΞ ΜΧ
 Στρδο «Π.ΑΡΕΩΣ», Θεσσαλονίκη
 Τηλ. 2310893281
- 1.2** Εργοδότης ή Κύριος του Έργου: ΥΠΕΘΑ /ΓΕΣ
1.3 Φορέας κατασκευής του έργου: Γ΄ΣΣ
1.4 Προϊσταμένη Αρχή : Γ΄ΣΣ/NRDC-GR/ΤΑΞ ΜΧ
1.5 Διευθύνουσα ή Επιβλέπουσα Υπηρεσία :737 ΔΣΕ
1.6 Αρμόδιο Τεχνικό Συμβούλιο :ΤΣΕ/Γ΄ΣΣ/NRDC-GR/ΤΑΞ ΜΧ

Εφόσον οι ανωτέρω υπηρεσίες μεταστεγασθούν κατά τη διάρκεια της διαδικασίας σύναψης ή εκτέλεσης του έργου, υποχρεούνται να δηλώσουν άμεσα τα νέα τους στοιχεία στους προσφέροντες ή στον ανάδοχο.

Εφόσον οι ανωτέρω υπηρεσίες ή/και τα αποφαινόμενα όργανα του Φορέα Κατασκευής καταργηθούν, συγχωνευτούν ή με οποιονδήποτε τρόπο μεταβληθούν κατά τη διάρκεια της διαδικασίας σύναψης ή εκτέλεσης του έργου, υποχρεούνται να δηλώσουν άμεσα, στους προσφέροντες⁶ ή στον ανάδοχο τα στοιχεία των υπηρεσιών ή αποφαινόμενων οργάνων, τα οποία κατά τον νόμο αποτελούν καθολικό διάδοχο των εν λόγω οργάνων που υπεισέρχονται στα δικαιώματα και υποχρεώσεις τους.

Άρθρο 2: Έγγραφα της σύμβασης και τεύχη

- 2.1** Τα έγγραφα της σύμβασης κατά την έννοια της περιπτ. 14 της παρ. 1 του άρθρου 2 του ν. 4412/2016, για τον παρόντα ηλεκτρονικό διαγωνισμό, είναι τα ακόλουθα:
- α) η παρούσα διακήρυξη, όπως δημοσιεύθηκε στο ΚΗΜΔΗΣ⁷,
 - β) το Ευρωπαϊκό Ενιαίο Έγγραφο Σύμβασης (ΕΕΕΣ)⁸
 - γ) το έντυπο οικονομικής προσφοράς, όπως παράγεται από την ειδική ηλεκτρονική φόρμα του υποσυστήματος,
 - δ) ο προϋπολογισμός δημοπράτησης,
 - ε) το τιμολόγιο δημοπράτησης,
 - στ) η ειδική συγγραφή υποχρεώσεων,
 - ζ) η τεχνική συγγραφή υποχρεώσεων
 - η) το τεύχος τεχνικών προδιαγραφών,
 - θ) το τεύχος τεχνικής περιγραφής,

- ι) η τεχνική μελέτη,
- ια) τυχόν συμπληρωματικές πληροφορίες και διευκρινίσεις που θα παρασχεθούν από την αναθέτουσα αρχή επί όλων των ανωτέρω

2.2 Προσφέρεται ελεύθερη, πλήρης, άμεση και δωρεάν ηλεκτρονική πρόσβαση στα έγγραφα της σύμβασης στον ειδικό, δημόσια προσβάσιμο, χώρο “ηλεκτρονικοί διαγωνισμοί” της πύλης www.promitheus.gov.gr με αριθμό Συστήματος: **204741**. Στην ιστοσελίδα της αναθέτουσας αρχής (www.army.gr) αναρτάται σχετική ενημέρωση με αναφορά στον συστημικό αριθμό διαγωνισμού και διασύνδεση στον ανωτέρω ψηφιακό χώρο του «ΕΣΗΔΗΣ - ΔΗΜΟΣΙΑ ΕΡΓΑ».

Κάθε είδους επικοινωνία και ανταλλαγή πληροφοριών πραγματοποιείται μέσω της διαδικτυακής πύλης www.promitheus.gov.gr του «ΟΠΣ- Ε.Σ.Η.Δ.Η.Σ».

..... 10 11

2.3 Εφόσον έχουν ζητηθεί εγκαίρως, ήτοι έως την **07 Δεκεμβρίου 2023**¹² και ώρα **14:00**, η αναθέτουσα αρχή παρέχει σε όλους τους προσφέροντες που συμμετέχουν στη διαδικασία σύναψης σύμβασης συμπληρωματικές πληροφορίες σχετικά με τα έγγραφα της σύμβασης, το αργότερο στις **08 Δεκεμβρίου 2023**¹³

Απαντήσεις σε τυχόν διευκρινίσεις που ζητηθούν, αναρτώνται στον δημόσια προσβάσιμο ηλεκτρονικό χώρο του διαγωνισμού στην προαναφερόμενη πύλη www.promitheus.gov.gr του ΕΣΗΔΗΣ- ΔΗΜΟΣΙΑ ΕΡΓΑ μαζί με τα υπόλοιπα έγγραφα της σύμβασης προς ενημέρωση των ενδιαφερόμενων οικονομικών φορέων, οι οποίοι είναι υποχρεωμένοι να ενημερώνονται με δική τους ευθύνη μέσα από τον υπόψη ηλεκτρονικό χώρο.

Η αναθέτουσα αρχή παρατείνει την προθεσμία παραλαβής των προσφορών, ούτως ώστε όλοι οι ενδιαφερόμενοι οικονομικοί φορείς να μπορούν να λάβουν γνώση όλων των αναγκαίων πληροφοριών για την κατάρτιση των προσφορών στις ακόλουθες περιπτώσεις:

α) όταν, για οποιονδήποτε λόγο, πρόσθετες πληροφορίες, αν και ζητήθηκαν από τον οικονομικό φορέα έγκαιρα, δεν έχουν παρασχεθεί το αργότερο τέσσερις (4) ημέρες πριν από την προθεσμία που ορίζεται για την παραλαβή των προσφορών,

β) όταν τα έγγραφα της σύμβασης υφίστανται σημαντικές αλλαγές.

Η διάρκεια της παράτασης θα είναι ανάλογη με τη σπουδαιότητα των πληροφοριών που ζητήθηκαν ή των αλλαγών.

Όταν οι πρόσθετες πληροφορίες δεν έχουν ζητηθεί έγκαιρα ή δεν έχουν σημασία για την προετοιμασία κατάλληλων προσφορών, η παράταση της προθεσμίας εναπόκειται στη διακριτική ευχέρεια της αναθέτουσας αρχής.

2.4 Τροποποίηση των όρων της διαγωνιστικής διαδικασίας (πχ αλλαγή/μετάθεση της καταληκτικής ημερομηνίας υποβολής προσφορών, καθώς και σημαντικές αλλαγές των εγγράφων της σύμβασης, σύμφωνα με την προηγούμενη παράγραφο), δημοσιεύονται στο ΚΗΜΔΗΣ¹⁴.

Άρθρο 2Α: Αρχές εφαρμοζόμενες στη διαδικασία σύναψης

Οι οικονομικοί φορείς δεσμεύονται ότι:

α) τηρούν και θα εξακολουθήσουν να τηρούν κατά την εκτέλεση της σύμβασης, εφόσον επιλεγούν, τις υποχρεώσεις τους που απορρέουν από τις διατάξεις της περιβαλλοντικής, κοινωνικοασφαλιστικής και εργατικής νομοθεσίας, που έχουν θεσπιστεί με το δίκαιο της Ένωσης, το εθνικό δίκαιο, συλλογικές συμβάσεις ή διεθνείς διατάξεις περιβαλλοντικού, κοινωνικού και εργατικού δικαίου, οι οποίες απαριθμούνται στο Παράρτημα Χ του Προσαρτήματος Α του ν. 4412/2016. Η τήρηση των εν λόγω υποχρεώσεων ελέγχεται και βεβαιώνεται από τα όργανα που επιβλέπουν την εκτέλεση των δημοσίων συμβάσεων και τις αρμόδιες δημόσιες αρχές και υπηρεσίες που ενεργούν εντός των ορίων της ευθύνης και της αρμοδιότητάς τους¹⁵,

β) δεν θα ενεργήσουν αθέμιτα, παράνομα ή καταχρηστικά καθ' όλη τη διάρκεια της διαδικασίας ανάθεσης, αλλά και κατά το στάδιο εκτέλεσης της σύμβασης, εφόσον επιλεγούν και

γ) λαμβάνουν τα κατάλληλα μέτρα για να διαφυλάξουν την εμπιστευτικότητα των πληροφοριών που έχουν χαρακτηριστεί ως τέτοιες από την αναθέτουσα αρχή.

Άρθρο 3: Ηλεκτρονική υποβολή φακέλου προσφοράς

3.1 Οι προσφορές υποβάλλονται από τους ενδιαφερομένους ηλεκτρονικά, μέσω της διαδικτυακής πύλης www.promitheus.gov.gr του ΟΠΣ ΕΣΗΔΗΣ, μέχρι την καταληκτική ημερομηνία και ώρα που ορίζεται στο άρθρο 18 της παρούσας διακήρυξης, σε ηλεκτρονικό φάκελο του υποσυστήματος «ΕΣΗΔΗΣ- ΔΗΜΟΣΙΑ ΕΡΓΑ» και υπογράφονται, τουλάχιστον, με προηγμένη ηλεκτρονική υπογραφή, η οποία υποστηρίζεται από αναγνωρισμένο εγκεκριμένο) πιστοποιητικό, σύμφωνα με την παρ. 2 του άρθρου 37 του ν. 4412/2016.¹⁶

Για τη συμμετοχή στην παρούσα διαδικασία οι ενδιαφερόμενοι οικονομικοί φορείς ακολουθούν τη διαδικασία εγγραφής του άρθρου 5 παρ. 1.2 έως 1.4 της Κοινής Υπουργικής Απόφασης «Ρυθμίσεις τεχνικών ζητημάτων που αφορούν στην ανάθεση των Δημοσίων Συμβάσεων έργων, μελετών, και παροχής τεχνικών και λοιπών συναφών επιστημονικών υπηρεσιών με χρήση των επιμέρους εργαλείων και διαδικασιών του Εθνικού Συστήματος Ηλεκτρονικών Δημοσίων Συμβάσεων (Ε.Σ.Η.ΔΗ.Σ.)(εφεξής «ΚΥΑ ΕΣΗΔΗΣ-ΕΡΓΑ»).

Η ένωση οικονομικών φορέων υποβάλλει κοινή προσφορά, η οποία υποχρεωτικά υπογράφεται, σύμφωνα με τα ανωτέρω, είτε από όλους τους οικονομικούς φορείς που αποτελούν την ένωση, είτε από εκπρόσωπό τους, νομίμως εξουσιοδοτημένο. Στην προσφορά, προσδιορίζεται η έκταση και το είδος της συμμετοχής του κάθε μέλους της ένωσης, συμπεριλαμβανομένης της κατανομής αμοιβής μεταξύ τους, καθώς και ο εκπρόσωπος/συντονιστής αυτής. Η εν λόγω δήλωση περιλαμβάνεται είτε στο ΕΕΕΣ (Μέρος ΙΙ. Ενότητα Α) είτε στη συνοδευτική υπεύθυνη δήλωση που δύναται να υποβάλλουν τα μέλη της ένωσης.

3.2 Στον ηλεκτρονικό φάκελο προσφοράς περιέχονται:

(α) ένας (υπο)φάκελος με την ένδειξη «Δικαιολογητικά Συμμετοχής».

(β) ένας (υπο)φάκελος με την ένδειξη «Οικονομική Προσφορά».

3.3 Από τον προσφέροντα σημαίνονται, με χρήση του σχετικού πεδίου του υποσυστήματος, κατά την σύνταξη της προσφοράς, τα στοιχεία εκείνα που έχουν εμπιστευτικό χαρακτήρα, σύμφωνα με τα οριζόμενα στο άρθρο 21 του ν. 4412/2016.

Στην περίπτωση αυτή, ο προσφέρων υποβάλλει στον οικείο (υπο)φάκελο σχετική αιτιολόγηση με τη μορφή ψηφιακά υπογεγραμμένου αρχείου pdf, αναφέροντας ρητά όλες τις σχετικές διατάξεις νόμου ή διοικητικές πράξεις που επιβάλλουν την εμπιστευτικότητα της συγκεκριμένης πληροφορίας, ως συνημμένο της ηλεκτρονικής του προσφοράς. Δεν χαρακτηρίζονται ως εμπιστευτικές πληροφορίες σχετικά με τις τιμές μονάδος, τις προσφερόμενες ποσότητες και την οικονομική προσφορά.

3.4 Στην περίπτωση της υποβολής στοιχείων με χρήση μορφότυπου φακέλου συμπιεσμένων ηλεκτρονικών αρχείων (π.χ. ηλεκτρονικό αρχείο με μορφή ZIP), εκείνα τα οποία επιθυμεί ο προσφέρων να χαρακτηρίσει ως εμπιστευτικά, σύμφωνα με τα ανωτέρω αναφερόμενα, θα πρέπει να τα υποβάλλει ως χωριστά ηλεκτρονικά αρχεία με μορφή Portable Document Format (PDF) ή ως χωριστό ηλεκτρονικό αρχείο μορφότυπου φακέλου συμπιεσμένων ηλεκτρονικών αρχείων που να περιλαμβάνει αυτά.

3.5 Ο χρήστης – οικονομικός φορέας υποβάλλει τους ανωτέρω (υπο)φακέλους μέσω του υποσυστήματος, όπως περιγράφεται κατωτέρω:

α) Τα στοιχεία και δικαιολογητικά που περιλαμβάνονται στον (υπο) φάκελο με την ένδειξη «Δικαιολογητικά Συμμετοχής» είναι τα οριζόμενα στο άρθρο 24.2 της παρούσας, υποβάλλονται από τον οικονομικό φορέα ηλεκτρονικά σε μορφή αρχείου Portable Document Format (PDF) και γίνονται αποδεκτά, ανά περίπτωση, σύμφωνα με την παρ. β του άρθρου 4.2. της παρούσας.

β) Το αργότερο πριν από την ημερομηνία και ώρα αποσφράγισης των προσφορών που ορίζεται στο άρθρο 18 της παρούσας, προσκομίζονται στην Αναθέτουσα Αρχή¹⁷, με ευθύνη του οικονομικού φορέα οι πρωτότυπες εγγυήσεις συμμετοχής, πλην των εγγυήσεων που εκδίδονται ηλεκτρονικά, άλλως η προσφορά απορρίπτεται ως απαράδεκτη.¹⁸

Οι ανωτέρω πρωτότυπες εγγυητικές επιστολές συμμετοχής προσκομίζονται σε κλειστό φάκελο, στον οποίο αναγράφεται τουλάχιστον ο αποστολέας, τα στοιχεία του παρόντος διαγωνισμού και ως παραλήπτης η Επιτροπή Διαγωνισμού.

Η προσκόμιση των πρωτότυπων εγγυήσεων συμμετοχής πραγματοποιείται είτε με κατάθεση του ως άνω φακέλου στην υπηρεσία πρωτοκόλλου της αναθέτουσας αρχής είτε με την αποστολή του ταχυδρομικώς, επί αποδείξει. Το βάρος απόδειξης της έγκαιρης προσκόμισης φέρει ο οικονομικός φορέας. Το εμπρόθεσμο αποδεικνύεται με τον αριθμό πρωτοκόλλου είτε με την επίκληση του σχετικού αποδεικτικού αποστολής, ανά περίπτωση.

Στην περίπτωση που επιλεγεί η αποστολή του φακέλου της εγγύησης συμμετοχής ταχυδρομικώς, ο οικονομικός φορέας αναρτά, εφόσον δεν διαθέτει αριθμό έγκαιρης εισαγωγής του φακέλου του στο πρωτόκολλο της αναθέτουσας αρχής, το αργότερο έως την ημερομηνία και ώρα αποσφράγισης των προσφορών, μέσω της λειτουργίας «επικοινωνία», τα σχετικά

αποδεικτικό στοιχείο προσκόμισης (αποδεικτικό κατάθεσης σε υπηρεσίες ταχυδρομείου - ταχυμεταφορών), προκειμένου να ενημερώσει την αναθέτουσα αρχή περί της τήρησης της υποχρέωσής του σχετικά με την (εμπρόθεσμη) προσκόμιση της εγγύησης συμμετοχής του στον παρόντα διαγωνισμό.

γ) Οι προσφέροντες συντάσσουν την οικονομική τους προσφορά, συμπληρώνοντας την αντίστοιχη ειδική ηλεκτρονική φόρμα του υποσυστήματος.

δ) Οι προσφέροντες δύνανται να προβαίνουν, μέσω των λειτουργιών του υποσυστήματος, σε εκτύπωση ελέγχου ομαλότητας των επιμέρους ποσοστών έκπτωσης, ανά ομάδα εργασιών, στην περίπτωση υποβολής προσφοράς με επιμέρους ποσοστά έκπτωσης, κατ' εφαρμογή της παρ. 2α του άρθρου 95 του ν.4412/2016.¹⁹

ε) Στη συνέχεια, οι προσφέροντες παράγουν από το υποσύστημα τα ηλεκτρονικά αρχεία [«εκτυπώσεις» των Δικαιολογητικών Συμμετοχής και της Οικονομικής Προσφοράς τους σε μορφή αρχείου Portable Document Format (PDF)]. Τα αρχεία αυτά γίνονται αποδεκτά, εφόσον φέρουν, τουλάχιστον προηγμένη ηλεκτρονική υπογραφή, η οποία υποστηρίζεται από αναγνωρισμένο (εγκεκριμένο) πιστοποιητικό και επισυνάπτονται στους αντίστοιχους (υπο)φακέλους της προσφοράς. Κατά τη συστημική υποβολή της προσφοράς το υποσύστημα πραγματοποιεί αυτοματοποιημένους ελέγχους επιβεβαίωσης της ηλεκτρονικής προσφοράς σε σχέση με τα παραχθέντα ηλεκτρονικά αρχεία (Δικαιολογητικά Συμμετοχής και Οικονομική Προσφορά) και εφόσον οι έλεγχοι αυτοί αποβούν επιτυχείς η προσφορά υποβάλλεται στο υποσύστημα. Διαφορετικά, η προσφορά δεν υποβάλλεται και το υποσύστημα ενημερώνει τους προσφέροντες με σχετικό μήνυμα σφάλματος στη διεπαφή του χρήστη των προσφερόντων, προκειμένου οι τελευταίοι να προβούν στις σχετικές ενέργειες διόρθωσης.

στ) Εφόσον οι οικονομικοί όροι δεν έχουν αποτυπωθεί στο σύνολό τους στις ειδικές ηλεκτρονικές φόρμες του υποσυστήματος, οι προσφέροντες επισυνάπτουν τα σχετικά ηλεκτρονικά αρχεία, σύμφωνα με τα ανωτέρω, στην περίπτωση ε.²⁰ Η οικονομική προσφορά των διαγωνιζομένων, θα συνταχθεί και υποβληθεί σύμφωνα με τα οριζόμενα στο άρθρο 95 παρ. 2.(α) του ν. 4412/2016.

ζ) Από το υποσύστημα εκδίδεται ηλεκτρονική απόδειξη υποβολής προσφοράς, η οποία αποστέλλεται στον οικονομικό φορέα με μήνυμα ηλεκτρονικού ταχυδρομείου.

Στις περιπτώσεις που με την προσφορά υποβάλλονται δημόσια ή/και ιδιωτικά έγγραφα, είτε έχουν παραχθεί από τον ίδιο τον προσφέροντα είτε από τρίτους, αυτά γίνονται αποδεκτά, ανά περίπτωση, σύμφωνα με την παρ. β του άρθρου 4.2.της παρούσας²¹

η) Έως την ημέρα και ώρα αποσφράγισης των προσφορών προσκομίζονται, με ευθύνη του οικονομικού φορέα, στην αναθέτουσα αρχή, σε έντυπη μορφή και σε κλειστό φάκελο, στον οποίο αναγράφεται ο αποστολέας και ως παραλήπτης η Επιτροπή Διαγωνισμού του παρόντος διαγωνισμού, τυχόν στοιχεία της ηλεκτρονικής προσφοράς του, ήτοι των υποφακέλων «Δικαιολογητικά Συμμετοχής» και «Οικονομική Προσφορά», τα οποία απαιτείται να προσκομισθούν σε πρωτότυπα ή ακριβή αντίγραφα²².

Τέτοια στοιχεία και δικαιολογητικά ενδεικτικά είναι :

i) η πρωτότυπη εγγυητική επιστολή συμμετοχής, πλην των περιπτώσεων που αυτή εκδίδεται ηλεκτρονικά, άλλως η προσφορά απορρίπτεται ως απαράδεκτη, σύμφωνα με τα ειδικότερα οριζόμενα στο άρθρο 4.1. γ) της παρούσας,

ii) αυτά που δεν υπάγονται στις διατάξεις του άρθρου 11 παρ. 2 του ν. 2690/1999, (ενδεικτικά συμβολαιογραφικές ένορκες βεβαιώσεις ή λοιπά συμβολαιογραφικά έγγραφα),

iii) ιδιωτικά έγγραφα τα οποία δεν έχουν επικυρωθεί από δικηγόρο ή δεν φέρουν θεώρηση από υπηρεσίες και φορείς της περίπτωσης α της παρ. 2 του άρθρου 11 του ν. 2690/1999 ή δεν συνοδεύονται από υπεύθυνη δήλωση για την ακρίβειά τους, καθώς και

iv) αλλοδαπά δημόσια έντυπα έγγραφα που φέρουν την επισημείωση της Χάγης (Apostille), ή προξενική θεώρηση και δεν έχουν επικυρωθεί από δικηγόρο.

Σε περίπτωση μη υποβολής ενός ή περισσότερων από τα ως άνω στοιχεία και δικαιολογητικά που υποβάλλονται σε έντυπη μορφή, πλην της πρωτότυπης εγγύησης συμμετοχής, δύναται να συμπληρώνονται και να υποβάλλονται σύμφωνα με το άρθρο 102 του ν. 4412/2016.

3.6 Απόσυρση προσφοράς

Οι προσφέροντες δύνανται να ζητήσουν την απόσυρση υποβληθείσας προσφοράς, πριν την καταληκτική ημερομηνία υποβολής των προσφορών, με έγγραφο αίτημα τους προς την αναθέτουσα αρχή, σε μορφή ηλεκτρονικού αρχείου Portable Document Format (PDF)²³ που υποβάλλεται σύμφωνα με τις περ. ii) ή iv) της παρ. β του άρθρου 4.2. της παρούσας,²⁴ μέσω της λειτουργικότητας «Επικοινωνία» του υποσυστήματος. Πιστοποιημένος χρήστης της αναθέτουσας αρχής, χωρίς να απαιτείται απόφαση της τελευταίας, προβαίνει στην απόρριψη της σχετικής ηλεκτρονικής προσφοράς στο υποσύστημα πριν την καταληκτική ημερομηνία υποβολής της προσφοράς. Κατόπιν, ο οικονομικός φορέας δύναται να υποβάλει εκ νέου προσφορά μέσω του υποσυστήματος έως την καταληκτική ημερομηνία υποβολής των προσφορών.

Άρθρο 4: Διαδικασία ηλεκτρονικής αποσφράγισης και αξιολόγησης των προσφορών/ Κατακύρωση/ Σύναψη σύμβασης/ Προδικαστικές προσφυγές/ Προσωρινή δικαστική προστασία

4.1 Ηλεκτρονική Αποσφράγιση/ Αξιολόγηση/ Έγκριση πρακτικού

α) Μετά την καταληκτική ημερομηνία υποβολής προσφορών, όπως ορίζεται στο άρθρο 18 της παρούσας, και πριν από την ηλεκτρονική αποσφράγιση, πιστοποιημένος χρήστης της Αναθέτουσας Αρχής μεταβιβάζει την αρμοδιότητα διαχείρισης του ηλεκτρονικού διαγωνισμού σε πιστοποιημένο χρήστη της Επιτροπής Διαγωνισμού.

β) Η αναθέτουσα αρχή διαβιβάζει στον Πρόεδρο της Επιτροπής Διαγωνισμού τους κλειστούς φακέλους με τις πρωτότυπες εγγυήσεις συμμετοχής, που έχουν προσκομιστεί, πριν από την ημερομηνία και ώρα αποσφράγισης των προσφορών που ορίζεται, ομοίως, στο άρθρο 18 της παρούσας.

Η Επιτροπή Διαγωνισμού²⁵, κατά την ημερομηνία και ώρα που ορίζεται στο άρθρο 18, προβαίνει σε ηλεκτρονική αποσφράγιση του υποφακέλου «Δικαιολογητικά Συμμετοχής» και του υποφακέλου “Οικονομική Προσφορά”, χωρίς να παρέχει στους προσφέροντες πρόσβαση στα υποβληθέντα δικαιολογητικά συμμετοχής ή στις υποβληθείσες οικονομικές προσφορές.

γ) Μετά την ως άνω αποσφράγιση, και πριν από την έκδοση οποιασδήποτε απόφασης σχετικά με την αξιολόγηση των προσφορών της παρούσας, η Επιτροπή Διαγωνισμού, προβαίνει στις ακόλουθες ενέργειες²⁶:

(i) αναρτά στον ηλεκτρονικό χώρο «Συνημμένα Ηλεκτρονικού Διαγωνισμού», τον σχετικό κατάλογο προσφερόντων, όπως αυτός παράγεται από το υποσύστημα, με δικαίωμα πρόσβασης μόνον στους προσφέροντες,

ii) ελέγχει εάν προσκομίστηκαν οι απαιτούμενες πρωτότυπες εγγυητικές επιστολές συμμετοχής σύμφωνα με την παρ. 3.5 περ. β του άρθρου 3 της παρούσας. Η προσφορά οικονομικού φορέα που παρέλειψε είτε να προσκομίσει την απαιτούμενη πρωτότυπη εγγύηση συμμετοχής, σε περίπτωση υποβολής έγχαρτης εγγύησης συμμετοχής, είτε να υποβάλει την απαιτούμενη εγγύηση ηλεκτρονικής έκδοσης στον οικείο ηλεκτρονικό (υπό)-φάκελο μέχρι την καταληκτική ημερομηνία υποβολής των προσφορών, απορρίπτεται ως απαράδεκτη, μετά από γνώμη της Επιτροπής Διαγωνισμού, η οποία συντάσσει πρακτικό, στο οποίο περιλαμβάνονται τα αποτελέσματα του ανωτέρω ελέγχου και υποβάλλει στην αναθέτουσα αρχή το σχετικό ηλεκτρονικό αρχείο, ως “εσωτερικό”, μέσω της λειτουργίας “επικοινωνία” του υποσυστήματος, προς έγκριση για τη λήψη απόφασης απόρριψης της προσφοράς, σύμφωνα με την παρ. 1 του άρθρου 72 του ν. 4412/2016.

Μετά την έκδοση της απόφασης έγκρισης του ανωτέρω πρακτικού για την απόρριψη της προσφοράς, η αναθέτουσα αρχή κοινοποιεί την απόφαση σε όλους τους προσφέροντες.

Η απόφαση απόρριψης της προσφοράς εκδίδεται πριν από την έκδοση οποιασδήποτε άλλης απόφασης σχετικά με την αξιολόγηση των προσφορών της παρούσας διαδικασίας.²⁷

iii) Στη συνέχεια διαβιβάζει τον σχετικό κατάλογο προσφερόντων, κατά σειρά μειοδοσίας, στην αναθέτουσα αρχή και στους προσφέροντες, προκειμένου να λάβουν γνώση και αναρτά στον ηλεκτρονικό χώρο «Συνημμένα Ηλεκτρονικού Διαγωνισμού», τον ως άνω κατάλογο, με δικαίωμα πρόσβασης μόνο στους προσφέροντες.

δ) Ακολούθως, η Επιτροπή Διαγωνισμού προβαίνει, κατά σειρά μειοδοσίας, σε έλεγχο της ολόγραφης και αριθμητικής αναγραφής των επιμέρους ποσοστών έκπτωσης και της ομαλής μεταξύ τους σχέσης, βάσει της παραγωγής σχετικού ψηφιακού αρχείου, μέσα από το υποσύστημα.

Για την εφαρμογή του ελέγχου ομαλότητας, χρησιμοποιείται από την Επιτροπή Διαγωνισμού η μέση έκπτωση προσφοράς (Εμ), σύμφωνα με τα οριζόμενα στα άρθρα 95 και 98 του ν. 4412/2016.

ε) Όλες οι οικονομικές προσφορές, μετά τις τυχόν αναγκαίες διορθώσεις, καταχωρίζονται, κατά τη σειρά μειοδοσίας, στο πρακτικό της επιτροπής.

στ) Στη συνέχεια, η Επιτροπή Διαγωνισμού, την ίδια ημέρα, ελέγχει τα δικαιολογητικά συμμετοχής του άρθρου 24.2 της παρούσας κατά τη σειρά της μειοδοσίας, αρχίζοντας από τον πρώτο μειοδότη Αν η ολοκλήρωση του ελέγχου αυτού δεν είναι δυνατή την ίδια μέρα, λόγω του μεγάλου αριθμού των προσφορών ελέγχονται τουλάχιστον οι δέκα (10) πρώτες κατά σειρά μειοδοσίας. Στην περίπτωση αυτή η διαδικασία συνεχίζεται τις επόμενες εργάσιμες ημέρες²⁸.

ζ) Η Επιτροπή Διαγωνισμού, παράλληλα με τις ως άνω ενέργειες, επικοινωνεί με τους εκδότες που αναγράφονται στις υποβληθείσες εγγυητικές επιστολές, προκειμένου να διαπιστώσει την

εγκυρότητά τους.²⁹ Αν διαπιστωθεί πλαστότητα εγγυητικής επιστολής, ο υποψήφιος αποκλείεται από τον διαγωνισμό, υποβάλλεται μηνυτήρια αναφορά στον αρμόδιο εισαγγελέα.

η) Η περιγραφόμενη διαδικασία καταχωρείται στο πρακτικό της Επιτροπής Διαγωνισμού ή σε παράρτημά του, που υπογράφεται από τον Πρόεδρο και τα μέλη της.

Ως ασυνήθιστα χαμηλές προσφορές, τεκμαίρονται οικονομικές προσφορές που εμφανίζουν απόκλιση μεγαλύτερη των δέκα (10) ποσοστιαίων μονάδων από τον μέσο όρο του συνόλου των εκπτώσεων των παραδεκτών προσφορών που υποβλήθηκαν.

Η αναθέτουσα αρχή δύναται να κρίνει ότι συνιστούν ασυνήθιστα χαμηλές προσφορές και προσφορές με μικρότερη ή καθόλου απόκλιση από το ως άνω όριο.³⁰

Στις παραπάνω περιπτώσεις, η αναθέτουσα αρχή απαιτεί από τους οικονομικούς φορείς να εξηγήσουν την τιμή ή το κόστος που προτείνουν στην προσφορά τους, εντός αποκλειστικής προθεσμίας είκοσι (20) ημερών από την κοινοποίηση της σχετικής πρόσκλησης, η οποία αποστέλλεται μέσω της λειτουργίας «Επικοινωνία» του υποσυστήματος.

Αν οικονομικός φορέας δεν ανταποκριθεί στη σχετική πρόσκληση της αναθέτουσας αρχής εντός της άνω προθεσμίας και δεν υποβάλλει εξηγήσεις, η προσφορά του απορρίπτεται ως μη κανονική και καταπίπτει υπέρ της αναθέτουσας αρχής η εγγυητική επιστολή συμμετοχής. Αν οι εξηγήσεις δεν γίνουν αποδεκτές, η προσφορά απορρίπτεται, ωστόσο δεν καταπίπτει η εγγυητική επιστολή συμμετοχής.

Οι παρεχόμενες εξηγήσεις του οικονομικού φορέα, οι οποίες υποβάλλονται, ομοίως, μέσω της λειτουργίας « Επικοινωνία», ιδίως ως προς τον προσδιορισμό οικονομικών μεγεθών, με τις οποίες ο προσφέρων διαμόρφωσε την προσφορά του, αποτελούν δεσμευτικές συμφωνίες και τμήμα της σύμβασης ανάθεσης που δεν μπορούν να μεταβληθούν καθ' όλη τη διάρκεια εκτέλεσης της σύμβασης.

Κατά τα λοιπά εφαρμόζονται τα αναλυτικά αναφερόμενα στα άρθρα 88 και 89 του ν. 4412/2016

Η Επιτροπή Διαγωνισμού ολοκληρώνει τη σύνταξη του σχετικού πρακτικού με το αποτέλεσμα της διαδικασίας, με το οποίο εισηγείται την ανάθεση της σύμβασης στον μειοδότη (ή τη ματαίωση της διαδικασίας), και υποβάλλει στην αναθέτουσα αρχή το σχετικό ηλεκτρονικό αρχείο, ως "εσωτερικό", προς έγκριση, μεταβιβάζοντας παράλληλα ξανά την αρμοδιότητα διαχείρισης του ηλεκτρονικού διαγωνισμού στον αρμόδιο πιστοποιημένο χρήστη της αναθέτουσας αρχής.

Η αποδοχή ή απόρριψη των εξηγήσεων των οικονομικών φορέων, κατόπιν γνώμης της Επιτροπής Διαγωνισμού³¹, η οποία περιλαμβάνεται στο ως άνω πρακτικό, ενσωματώνεται στην απόφαση της επόμενης περίπτωσης (θ). Για την εξέταση των εξηγήσεων δύναται να συγκροτούνται και έκτακτες επιτροπές ή ομάδες εργασίας, κατά τα οριζόμενα στην παρ. 3 του άρθρου 221 ν. 4412/2016.

θ) Στη συνέχεια, η αναθέτουσα αρχή κοινοποιεί την απόφαση έγκρισης του πρακτικού σε όλους τους προσφέροντες, εκτός από εκείνους, οποίοι αποκλείστηκαν οριστικά, λόγω μη υποβολής ή

προσκόμισης της πρωτότυπης εγγύησης συμμετοχής, σύμφωνα με την περίπτωση (γ) της παρούσας παραγράφου 4.1 και παρέχει πρόσβαση στα υποβληθέντα δικαιολογητικά συμμετοχής και στις οικονομικές προσφορές των λοιπών προσφερόντων. Κατά της απόφασης αυτής χωρεί προδικαστική προσφυγή, κατά τα οριζόμενα στην παράγραφο 4.3 της παρούσης.

ι) Επισημαίνεται, τέλος, ότι, σε περίπτωση που οι προσφορές έχουν την ίδια ακριβώς τιμή (ισότιμες), η αναθέτουσα αρχή επιλέγει τον (προσωρινό) ανάδοχο με κλήρωση μεταξύ των οικονομικών φορέων που υπέβαλαν ισότιμες προσφορές. Η κλήρωση γίνεται ενώπιον της Επιτροπής Διαγωνισμού και παρουσία των οικονομικών φορέων που υπέβαλαν τις ισότιμες προσφορές, σε ημέρα και ώρα που θα τους γνωστοποιηθεί μέσω της λειτουργικότητας “επικοινωνία” του υποσυστήματος.

Τα αποτελέσματα της ως άνω κλήρωσης ενσωματώνονται, ομοίως, στην απόφαση της προηγούμενης περίπτωσης (θ).

4.2 Πρόσκληση υποβολής δικαιολογητικών προσωρινού αναδόχου/ Κατακύρωση/ Πρόσκληση για υπογραφή σύμβασης

α) Μετά από την αξιολόγηση των προσφορών, η αναθέτουσα αρχή προσκαλεί, στο πλαίσιο της παρούσας ηλεκτρονικής διαδικασίας σύναψης σύμβασης και μέσω της λειτουργικότητας της «Επικοινωνίας», τον προσωρινό ανάδοχο να υποβάλει εντός προθεσμίας δέκα (10) ημερών ³²από την κοινοποίηση της σχετικής έγγραφης ειδοποίησης σε αυτόν τα προβλεπόμενα, στο άρθρο 23 της παρούσας, αποδεικτικά μέσα (δικαιολογητικά προσωρινού αναδόχου) και τα αποδεικτικά έγγραφα νομιμοποίησης.³³ Ο προσωρινός ανάδοχος δύναται να υποβάλει, εντός της ως άνω προθεσμίας, αίτημα, προς την αναθέτουσα αρχή, για παράτασή της, συνοδευόμενο από αποδεικτικά έγγραφα περί αίτησης χορήγησης δικαιολογητικών προσωρινού αναδόχου. Στην περίπτωση αυτή η αναθέτουσα αρχή παρατείνει την προθεσμία υποβολής αυτών, για όσο χρόνο απαιτηθεί για τη χορήγησή τους από τις αρμόδιες δημόσιες αρχές.

β) Τα δικαιολογητικά του προσωρινού αναδόχου υποβάλλονται από τον οικονομικό φορέα ηλεκτρονικά, μέσω της λειτουργικότητας της «Επικοινωνίας» στην αναθέτουσα αρχή, δεν απαιτείται να προσκομισθούν και σε έντυπη μορφή και γίνονται αποδεκτά, ανά περίπτωση, εφόσον υποβάλλονται, σύμφωνα με τα προβλεπόμενα στις διατάξεις:

i) είτε των άρθρων 13, 14 και 28 του ν. 4727/2020 περί ηλεκτρονικών δημοσίων εγγράφων που φέρουν ηλεκτρονική υπογραφή ή σφραγίδα, και, εφόσον πρόκειται για αλλοδαπά δημόσια ηλεκτρονικά έγγραφα, εάν φέρουν επισημείωση e-Apostille

ii) είτε των άρθρων 15 και 27³⁴ του ν. 4727/2020 περί ηλεκτρονικών ιδιωτικών εγγράφων που φέρουν ηλεκτρονική υπογραφή ή σφραγίδα

iii) είτε του άρθρου 11 του ν. 2690/1999, όπως ισχύει περί βεβαίωσης του γνησίου της υπογραφής- επικύρωσης των αντιγράφων

iv) είτε της παρ. 2 του άρθρου 37³⁵ του ν. 4412/2016, περί χρήσης ηλεκτρονικών υπογραφών σε ηλεκτρονικές διαδικασίες δημοσίων συμβάσεων,

v) είτε της παρ. 13 του άρθρου 80 του ν.4412/2016, περί συνυποβολής υπεύθυνης δήλωσης στην περίπτωση απλής φωτοτυπίας ιδιωτικών εγγράφων³⁶.

Επιπλέον δεν προσκομίζονται σε έντυπη μορφή τα ΦΕΚ και ενημερωτικά και τεχνικά φυλλάδια και άλλα έντυπα, εταιρικά ή μη, με ειδικό τεχνικό περιεχόμενο, δηλαδή έντυπα με αμιγώς τεχνικά χαρακτηριστικά, όπως αριθμούς, αποδόσεις σε διεθνείς μονάδες, μαθηματικούς τύπους και σχέδια.

Τα ως άνω στοιχεία και δικαιολογητικά καταχωρίζονται από αυτόν σε μορφή ηλεκτρονικών αρχείων με μορφότυπο PDF.

[Η Αναθέτουσα Αρχή μπορεί να ορίζει επίσης ότι ο Οικονομικός Φορέας δύναται να καταχωρίζει ηλεκτρονικά αρχεία άλλων μορφότυπων, εφόσον αυτό απαιτείται ή κρίνεται απαραίτητο για την καλύτερη αποτύπωση, αξιολόγηση ή αξιοποίηση της πληροφορίας που αυτό περιέχει (ενδεικτικά: χρονοπρογραμματισμός έργου σε μορφότυπο MPP/MPX, υπολογιστικά φύλλα σε μορφότυπο XLS/XLSX, βίντεο σε μορφότυπο MPG/AVI/MP4 κ.α.)³⁷

β.1) Εντός της προθεσμίας υποβολής των δικαιολογητικών κατακύρωσης και το αργότερο έως την τρίτη εργάσιμη ημέρα από την καταληκτική ημερομηνία ηλεκτρονικής υποβολής τους, προσκομίζονται με ευθύνη του οικονομικού φορέα, στην αναθέτουσα αρχή, σε έντυπη μορφή και σε κλειστό φάκελο, στον οποίο αναγράφεται ο αποστολέας, τα στοιχεία του διαγωνισμού και ως παραλήπτης η Επιτροπή, τα στοιχεία και δικαιολογητικά, τα οποία απαιτείται να προσκομισθούν σε έντυπη μορφή (ως πρωτότυπα ή ακριβή αντίγραφα).³⁸

Τέτοια στοιχεία και δικαιολογητικά ενδεικτικά είναι :

i) αυτά που δεν υπάγονται στις διατάξεις του άρθρου 11 παρ. 2 του ν. 2690/1999, όπως ισχύει, (ενδεικτικά συμβολαιογραφικές ένορκες βεβαιώσεις ή λοιπά συμβολαιογραφικά έγγραφα)

ii) ιδιωτικά έγγραφα τα οποία δεν έχουν επικυρωθεί από δικηγόρο ή δεν φέρουν θεώρηση από υπηρεσίες και φορείς της περίπτωσης α της παρ. 2 του άρθρου 11 του ν. 2690/1999 ή δεν συνοδεύονται από υπεύθυνη δήλωση για την ακρίβειά τους, καθώς και

iii) τα έντυπα έγγραφα που φέρουν τη Σφραγίδα της Χάγης (Apostille) ή προξενική θεώρηση και δεν είναι επικυρωμένα από δικηγόρο.

Σημειώνεται ότι στα αλλοδαπά δημόσια έγγραφα και δικαιολογητικά εφαρμόζεται η Συνθήκη της Χάγης της 5ης.10.1961, που κυρώθηκε με το ν. 1497/1984 (Α'188), εφόσον συντάσσονται σε κράτη που έχουν προσχωρήσει στην ως άνω Συνθήκη, άλλως φέρουν προξενική θεώρηση. Απαλλάσσονται από την απαίτηση επικύρωσης (με Apostille ή Προξενική Θεώρηση) αλλοδαπά δημόσια έγγραφα όταν καλύπτονται από διμερείς ή πολυμερείς συμφωνίες που έχει συνάψει η Ελλάδα (ενδεικτικά «Σύμβαση νομικής συνεργασίας μεταξύ Ελλάδας και Κύπρου – 05.03.1984» (κυρωτικός ν.1548/1985, «Σύμβαση περί απαλλαγής απο την επικύρωση ορισμένων πράξεων και εγγράφων – 15.09.1977» (κυρωτικός ν.4231/2014)). Επίσης απαλλάσσονται από την απαίτηση επικύρωσης ή παρόμοιας διατύπωσης δημόσια έγγραφα που εκδίδονται από τις αρχές κράτους μέλους που υπάγονται στον Καν ΕΕ 2016/1191 για την απλούστευση των απαιτήσεων για την υποβολή ορισμένων δημοσίων εγγράφων στην ΕΕ, όπως, ενδεικτικά, το λευκό ποινικό μητρώο, υπό τον όρο ότι τα σχετικά με το γεγονός αυτό δημόσια έγγραφα εκδίδονται για πολίτη της Ένωσης από τις αρχές του κράτους μέλους της ιθαγένειάς του. Επίσης, γίνονται υποχρεωτικά αποδεκτά ευκρινή φωτοαντίγραφα εγγράφων που έχουν εκδοθεί από αλλοδαπές αρχές και έχουν επικυρωθεί από δικηγόρο, σύμφωνα με τα

προβλεπόμενα στην παρ. 2 περ. β του άρθρου 11 του ν. 2690/1999 “Κώδικας Διοικητικής Διαδικασίας”, όπως αντικαταστάθηκε ως άνω με το άρθρο 1 παρ.2 του ν.4250/2014.

γ) Αν δεν υποβληθούν τα παραπάνω δικαιολογητικά ή υπάρχουν ελλείψεις σε αυτά που υποβλήθηκαν ηλεκτρονικά ή σε έντυπη μορφή, εφόσον απαιτείται, σύμφωνα με τα ανωτέρω η αναθέτουσα αρχή καλεί τον προσωρινό ανάδοχο να προσκομίσει τα ελλείποντα δικαιολογητικά ή να συμπληρώσει τα ήδη υποβληθέντα ή να παράσχει διευκρινίσεις, κατά την έννοια του άρθρου 102 ν. 4412/2016, εντός προθεσμίας δέκα (10) ημερών από την κοινοποίηση της σχετικής πρόσκλησης σε αυτόν. Αν ο προσωρινός ανάδοχος υποβάλλει αίτημα προς την αναθέτουσα αρχή για παράταση της ως άνω προθεσμίας, το οποίο συνοδεύεται με αποδεικτικά έγγραφα από τα οποία να αποδεικνύεται ότι έχει αιτηθεί τη χορήγηση των δικαιολογητικών, η αναθέτουσα αρχή παρατείνει την προθεσμία υποβολής των δικαιολογητικών για όσο χρόνο απαιτηθεί για τη χορήγηση των δικαιολογητικών από τις αρμόδιες δημόσιες αρχές.

Το παρόν εφαρμόζεται αναλόγως και στις περιπτώσεις που η αναθέτουσα αρχή τυχόν ζητήσει την προσκόμιση δικαιολογητικών κατά τη διαδικασία αξιολόγησης των προσφορών και πριν από το στάδιο κατακύρωσης, κατ’ εφαρμογή της διάταξης του άρθρου 79 παράγραφος 5 εδάφιο α’ ν. 4412/2016, τηρουμένων των αρχών της ίσης μεταχείρισης και της διαφάνειας.³⁹

δ) Αν, κατά τον έλεγχο των υποβληθέντων δικαιολογητικών, διαπιστωθεί ότι:

- i) τα στοιχεία που δηλώθηκαν με το Ευρωπαϊκό Ενιαίο Έγγραφο Σύμβασης (ΕΕΕΣ), είναι εκ προθέσεως απατηλά ή ότι έχουν υποβληθεί πλαστά αποδεικτικά στοιχεία⁴⁰ ή
- ii) αν δεν υποβληθούν στο προκαθορισμένο χρονικό διάστημα τα απαιτούμενα πρωτότυπα ή αντίγραφα, των παραπάνω δικαιολογητικών, ή
- iii) αν από τα δικαιολογητικά που προσκομίσθηκαν νομίμως και εμπροθέσμως, δεν αποδεικνύονται οι όροι και οι προϋποθέσεις συμμετοχής σύμφωνα με τα άρθρα 21, 22 και 23 της παρούσας, ⁴¹ απορρίπτεται η προσφορά του προσωρινού αναδόχου, καταπίπτει υπέρ της αναθέτουσας αρχής η εγγύηση συμμετοχής του και η κατακύρωση γίνεται στον προσφέροντα που υπέβαλε την αμέσως επόμενη πλέον συμφέρουσα από οικονομική άποψη προσφορά βάσει της τιμής, τηρουμένης της ανωτέρω διαδικασίας.

Σε περίπτωση έγκαιρης και προσηκούσας ενημέρωσης της αναθέτουσας αρχής για μεταβολές στις προϋποθέσεις τις οποίες ο προσωρινός ανάδοχος είχε δηλώσει με το Ευρωπαϊκό Ενιαίο Έγγραφο Σύμβασης (ΕΕΕΣ) ότι πληροί και οι οποίες επήλθαν ή για τις οποίες έλαβε γνώση μέχρι τη σύναψη της σύμβασης (οψιγενείς μεταβολές), δεν καταπίπτει υπέρ της αναθέτουσας αρχής η προσκομισθείσα, σύμφωνα με το άρθρο 15 της παρούσας, εγγύηση συμμετοχής.⁴².

Αν κανένας από τους προσφέροντες δεν υπέβαλε αληθή ή ακριβή δήλωση, ή αν κανένας από τους προσφέροντες δεν προσκομίζει ένα ή περισσότερα από τα απαιτούμενα έγγραφα και δικαιολογητικά, ή αν κανένας από τους προσφέροντες δεν αποδείξει ότι: α) δεν βρίσκεται σε μια από τις καταστάσεις που αναφέρονται στο άρθρο 22.Α και β) πληροί τα σχετικά κριτήρια επιλογής των άρθρων 22.Β έως 22.Ε, όπως αυτά έχουν καθοριστεί στην παρούσα, η διαδικασία σύναψης της σύμβασης ματαιώνεται.

Η διαδικασία ελέγχου των ως άνω δικαιολογητικών ολοκληρώνεται με τη σύνταξη πρακτικού από την Επιτροπή Διαγωνισμού, στο οποίο αναγράφεται η τυχόν συμπλήρωση δικαιολογητικών κατά τα οριζόμενα στις παραγράφους (α) και (γ) του παρόντος άρθρου.⁴³ Η Επιτροπή, στη συνέχεια, το κοινοποιεί, μέσω της «λειτουργικότητας της «Επικοινωνίας», στο

αποφαινόμενο όργανο της αναθέτουσας αρχής για τη λήψη απόφασης είτε κατακύρωσης της σύμβασης είτε ματαίωσης της διαδικασίας, ανά περίπτωση.

Τα αποτελέσματα του ελέγχου των δικαιολογητικών του προσωρινού αναδόχου επικυρώνονται με την απόφαση κατακύρωσης του άρθρου 105 ν. 4412/2016,⁴⁴ ήτοι με την απόφαση του προηγούμενου εδαφίου, στην οποία αναφέρονται υποχρεωτικά οι προθεσμίες για την αναστολή της σύναψης σύμβασης, σύμφωνα με τα άρθρα 360 έως 372 του ίδιου νόμου.⁴⁵

Η αναθέτουσα αρχή κοινοποιεί την απόφαση κατακύρωσης, μαζί με αντίγραφο όλων των πρακτικών της διαδικασίας ελέγχου και αξιολόγησης των προσφορών σε όλους τους οικονομικούς φορείς που έλαβαν μέρος στη διαδικασία ανάθεσης, εκτός από τους οριστικώς αποκλεισθέντες και ιδίως όσους αποκλείστηκαν οριστικά δυνάμει της παρ. 1 του άρθρου 72 του ν. 4412/2016 και της αντίστοιχης περ. γ της παραγράφου 4.1 της παρούσας,⁴⁶ μέσω της λειτουργικότητας της «Επικοινωνίας», και επιπλέον αναρτά τα δικαιολογητικά του προσωρινού αναδόχου στον χώρο «Συνημμένα Ηλεκτρονικού Διαγωνισμού».

ε) Η απόφαση κατακύρωσης καθίσταται οριστική, εφόσον συντρέξουν οι ακόλουθες προϋποθέσεις:⁴⁷

i. η απόφαση κατακύρωσης έχει κοινοποιηθεί, σύμφωνα με τα ανωτέρω,

ii. παρέλθει άπρακτη η προθεσμία άσκησης προδικαστικής προσφυγής ή σε περίπτωση άσκησης, παρέλθει άπρακτη η προθεσμία άσκησης αίτησης αναστολής κατά της απόφασης της ΕΑΔΗΣΥ και σε περίπτωση άσκησης αίτησης αναστολής κατά της απόφασης της ΕΑΔΗΣΥ, εκδοθεί απόφαση επί της αίτησης, με την επιφύλαξη της χορήγησης προσωρινής διαταγής, σύμφωνα με όσα ορίζονται στο τελευταίο εδάφιο της παρ. 4 του άρθρου 372 του ν. 4412/2016,

iii. έχει ολοκληρωθεί επιτυχώς ο προσυμβατικός έλεγχος από το Ελεγκτικό Συνέδριο, σύμφωνα με τα άρθρα 324 έως 327 του ν. 4700/2020, εφόσον απαιτείται⁴⁸, και

iv. ο προσωρινός ανάδοχος έχει υποβάλλει, έπειτα από σχετική πρόσκληση της αναθέτουσας αρχής, μέσω της λειτουργικότητας της “Επικοινωνίας” του υποσυστήματος, υπεύθυνη δήλωση, που υπογράφεται σύμφωνα με όσα ορίζονται στο άρθρο 79^A του ν. 4412/2016, στην οποία δηλώνεται ότι, δεν έχουν επέλθει στο πρόσωπό του οψιγενείς μεταβολές, κατά την έννοια του άρθρου 104 του ίδιου νόμου, και μόνον στην περίπτωση του προσυμβατικού ελέγχου ή της άσκησης προδικαστικής προσφυγής κατά της απόφασης κατακύρωσης.

Η υπεύθυνη δήλωση ελέγχεται από την αναθέτουσα αρχή και μνημονεύεται στο συμφωνητικό. Εφόσον δηλωθούν οψιγενείς μεταβολές, η δήλωση ελέγχεται από την Επιτροπή Διαγωνισμού, η οποία εισηγείται προς το αρμόδιο αποφαινόμενο όργανο.

Μετά από την οριστικοποίηση της απόφασης κατακύρωσης, η αναθέτουσα αρχή προσκαλεί τον ανάδοχο, μέσω της λειτουργικότητας της “Επικοινωνίας” του υποσυστήματος, να προσέλθει για την υπογραφή του συμφωνητικού, θέτοντάς του προθεσμία δεκαπέντε (15) ημερών από την κοινοποίηση σχετικής έγγραφης ειδικής πρόσκλησης,⁴⁹ προσκομίζοντας και την απαιτούμενη εγγυητική επιστολή καλής εκτέλεσης. Η σύμβαση θεωρείται συναφθείσα με την κοινοποίηση της ως άνω ειδικής πρόσκλησης.⁵⁰

Πριν από την υπογραφή του συμφωνητικού υποβάλλεται η υπεύθυνη δήλωση της κοινής απόφασης των Υπουργών Ανάπτυξης και Επικρατείας 20977/23-8-2007 (Β' 1673) «Δικαιολογητικά για την τήρηση των μητρώων του ν. 3310/2005 όπως τροποποιήθηκε με το ν. 3414/2005».

Εάν ο ανάδοχος δεν προσέλθει να υπογράψει το συμφωνητικό, μέσα στην προθεσμία που ορίζεται στην ειδική πρόσκληση, και με την επιφύλαξη αντικειμενικών λόγων ανωτέρας βίας, κηρύσσεται έκπτωτος, καταπίπτει υπέρ της αναθέτουσας αρχής η εγγύηση συμμετοχής του και ακολουθείται η διαδικασία του παρόντος άρθρου 4.2 για τον προσφέροντα που υπέβαλε την αμέσως επόμενη πλέον συμφέρουσα από οικονομική άποψη προσφορά βάσει τιμής⁵¹. Αν κανένας από τους προσφέροντες δεν προσέλθει για την υπογραφή του συμφωνητικού, η διαδικασία ανάθεσης της σύμβασης ματαιώνεται, σύμφωνα με την περίπτωση β της παραγράφου 1 του άρθρου 106 του ν. 4412/2016.

Η αναθέτουσα αρχή μπορεί, στην περίπτωση αυτήν, να αναζητήσει αποζημίωση, πέρα από την καταπίπτουσα εγγυητική επιστολή, ιδίως δυνάμει των άρθρων 197 και 198 ΑΚ.⁵²

Εάν η αναθέτουσα αρχή δεν απευθύνει στον ανάδοχο την ως άνω ειδική πρόσκληση, εντός χρονικού διαστήματος εξήντα (60) ημερών από την οριστικοποίηση της απόφασης κατακύρωσης, και με την επιφύλαξη της ύπαρξης επιτακτικού λόγου δημόσιου συμφέροντος ή αντικειμενικών λόγων ανωτέρας βίας, ο ανάδοχος δικαιούται να απέχει από την υπογραφή του συμφωνητικού, χωρίς να εκπέσει η εγγύηση συμμετοχής του, καθώς και να αναζητήσει αποζημίωση ιδίως δυνάμει των άρθρων 197 και 198 ΑΚ.⁵³

4.3 Προδικαστικές Προσφυγές ενώπιον της Αρχής Εξέτασης Προδικαστικών Προσφυγών/ Προσωρινή δικαστική προστασία

Α. Κάθε ενδιαφερόμενος, ο οποίος έχει ή είχε συμφέρον να του ανατεθεί η συγκεκριμένη δημόσια σύμβαση και έχει υποστεί ή ενδέχεται να υποστεί ζημία από εκτελεστή πράξη ή παράλειψη της αναθέτουσας αρχής κατά παράβαση της ευρωπαϊκής ενωσιακής ή εσωτερικής νομοθεσίας στον τομέα των δημοσίων συμβάσεων, έχει δικαίωμα να προσφύγει στην Ενιαία Αρχή Δημοσίων Συμβάσεων (ΕΑΔΗΣΥ), σύμφωνα με τα ειδικότερα οριζόμενα στα άρθρα 345επ. Ν. 4412/2016 και 1επ. Π.Δ. 39/2017, στρεφόμενος με προδικαστική προσφυγή, κατά πράξης ή παράλειψης της αναθέτουσας αρχής, προσδιορίζοντας ειδικώς τις νομικές και πραγματικές αιτιάσεις που δικαιολογούν το αίτημά του⁵⁴.

Σε περίπτωση προσφυγής κατά πράξης της αναθέτουσας αρχής, η προθεσμία για την άσκηση της προδικαστικής προσφυγής είναι:

(α) δέκα (10) ημέρες από την κοινοποίηση της προσβαλλόμενης πράξης στον ενδιαφερόμενο οικονομικό φορέα αν η πράξη κοινοποιήθηκε με ηλεκτρονικά μέσα ή τηλεομοιοτυπία ή

(β) δεκαπέντε (15) ημέρες από την κοινοποίηση της προσβαλλόμενης πράξης σε αυτόν αν χρησιμοποιήθηκαν άλλα μέσα επικοινωνίας, άλλως

(γ) δέκα (10) ημέρες από την πλήρη, πραγματική ή τεκμαιρόμενη, γνώση της πράξης που βλάπτει τα συμφέροντα του ενδιαφερόμενου οικονομικού φορέα. Ειδικά για την άσκηση προσφυγής κατά προκήρυξης, η πλήρης γνώση αυτής τεκμαίρεται μετά την πάροδο δεκαπέντε (15) ημερών από τη δημοσίευση στο ΚΗΜΔΗΣ.

Σε περίπτωση παράλειψης που αποδίδεται στην αναθέτουσα αρχή, η προθεσμία για την άσκηση της προδικαστικής προσφυγής είναι δεκαπέντε (15) ημέρες από την επομένη της συντέλεσης της προσβαλλόμενης παράλειψης⁵⁵.

Η προδικαστική προσφυγή, συντάσσεται υποχρεωτικά με τη χρήση του τυποποιημένου εντύπου του Παραρτήματος Ι του π.δ/τος 39/2017 και , κατατίθεται ηλεκτρονικά στην ηλεκτρονική περιοχή του συγκεκριμένου διαγωνισμού μέσω της λειτουργικότητας «Επικοινωνία» του υποσυστήματος προς την Αναθέτουσα Αρχή, επιλέγοντας την ένδειξη «Προδικαστική Προσφυγή» σύμφωνα με άρθρο 15 της ΚΥΑ ΕΣΗΔΗΣ-Δημόσια Έργα.

Οι προθεσμίες ως προς την υποβολή των προδικαστικών προσφυγών και των παρεμβάσεων αρχίζουν την επομένη της ημέρας της προαναφερθείσας κατά περίπτωση κοινοποίησης ή γνώσης και λήγουν όταν περάσει ολόκληρη η τελευταία ημέρα και ώρα 23:59:59 και, αν αυτή είναι εξαιρετέα ή Σάββατο, όταν περάσει ολόκληρη η επομένη εργάσιμη ημέρα και ώρα 23:59:59⁵⁶

Για το παραδεκτό της άσκησης της προδικαστικής προσφυγής κατατίθεται παράβολο από τον προσφεύγοντα υπέρ του Ελληνικού Δημοσίου, σύμφωνα με όσα ορίζονται στο άρθρο 363 Ν. 4412/2016⁵⁷. Η επιστροφή του παραβόλου στον προσφεύγοντα γίνεται: α) σε περίπτωση ολικής ή μερικής αποδοχής της προσφυγής του, β) όταν η αναθέτουσα αρχή ανακαλεί την προσβαλλόμενη πράξη ή προβαίνει στην οφειλόμενη ενέργεια πριν από την έκδοση της απόφασης της ΕΑΔΗΣΥ επί της προσφυγής, γ) σε περίπτωση παραίτησης του προσφεύγοντα από την προσφυγή του έως και δέκα (10) ημέρες από την κατάθεση της προσφυγής.

Η προθεσμία για την άσκηση της προδικαστικής προσφυγής και η άσκησή της κωλύουν τη σύναψη της σύμβασης επί ποινή ακυρότητας, η οποία διαπιστώνεται με απόφαση της ΕΑΔΗΣΥ μετά από άσκηση προδικαστικής προσφυγής, σύμφωνα με το [άρθρο 368](#) του Ν. 4412/2016 και 20 Π.Δ. 39/2017. Όμως, μόνη η άσκηση της προδικαστικής προσφυγής δεν κωλύει την πρόοδο της διαγωνιστικής διαδικασίας, υπό την επιφύλαξη χορήγησης από το Κλιμάκιο προσωρινής προστασίας σύμφωνα με το άρθρο 366 παρ. 1-2 Ν. 4412/2016 και 15 παρ. 1-4 Π.Δ. 39/2017⁵⁸.

Η προηγούμενη παράγραφος δεν εφαρμόζεται στην περίπτωση που, κατά τη διαδικασία σύναψης της παρούσας σύμβασης, υποβληθεί μόνο μία (1) προσφορά⁵⁹.

Μετά την, κατά τα ως άνω, ηλεκτρονική κατάθεση της προδικαστικής προσφυγής η αναθέτουσα αρχή, μέσω της λειτουργίας “Επικοινωνία”:

α) Κοινοποιεί την προσφυγή το αργότερο έως την επομένη εργάσιμη ημέρα από την κατάθεσή της σε κάθε ενδιαφερόμενο τρίτο, ο οποίος μπορεί να θίγεται από την αποδοχή της προσφυγής, προκειμένου να ασκήσει το, προβλεπόμενο από τα άρθρα 362 παρ. 3 και 7 Π.Δ. 39/2017, δικαίωμα παρέμβασής του στη διαδικασία εξέτασης της προσφυγής, για τη διατήρηση της ισχύος της προσβαλλόμενης πράξης, προσκομίζοντας όλα τα κρίσιμα έγγραφα που έχει στη διάθεσή του.

β) Διαβιβάζει στην ΕΑΔΗΣΥ, το αργότερο εντός δεκαπέντε (15) ημερών από την ημέρα κατάθεσης, τον πλήρη φάκελο της υπόθεσης, τα αποδεικτικά κοινοποίησης στους ενδιαφερόμενους τρίτους αλλά και την Έκθεση Απόψεών της επί της προσφυγής. Στην Έκθεση

Απόψεων η αναθέτουσα αρχή μπορεί να παραθέσει αρχική ή συμπληρωματική αιτιολογία για την υποστήριξη της προσβαλλόμενης με την προδικαστική προσφυγή πράξης.

γ) Κοινοποιεί σε όλα τα μέρη την έκθεση απόψεων, τις Παρεμβάσεις και τα σχετικά έγγραφα που τυχόν τη συνοδεύουν, μέσω του ηλεκτρονικού τόπου του διαγωνισμού το αργότερο έως την επομένη εργάσιμη ημέρα από την κατάθεσή τους.

δ) Συμπληρωματικά υπομνήματα κατατίθενται από οποιοδήποτε από τα μέρη μέσω της πλατφόρμας του ΕΣΗΔΗΣ, το αργότερο εντός πέντε (5) ημερών από την κοινοποίηση των απόψεων της αναθέτουσας αρχής⁶⁰.

Η άσκηση της προδικαστικής προσφυγής αποτελεί προϋπόθεση για την άσκηση των ένδικων βοηθημάτων της αίτησης αναστολής και της αίτησης ακύρωσης του άρθρου 372 Ν. 4412/2016 κατά των εκτελεστών πράξεων ή παραλείψεων της αναθέτουσας αρχής⁶¹.

Β. Όποιος έχει έννομο συμφέρον μπορεί να ζητήσει, με το ίδιο δικόγραφο εφαρμοζόμενων αναλογικά των διατάξεων του π.δ. 18/1989, την αναστολή εκτέλεσης της απόφασης της ΕΑΔΗΣΥ και την ακύρωσή της ενώπιον του Διοικητικού Εφετείου της έδρας της αναθέτουσας αρχής⁶². Το αυτό ισχύει και σε περίπτωση σιωπηρής απόρριψης της προδικαστικής προσφυγής από την ΕΑΔΗΣΥ. Δικαίωμα άσκησης του ως άνω ένδικου βοηθήματος έχει και η αναθέτουσα αρχή, αν η ΕΑΔΗΣΥ κάνει δεκτή την προδικαστική προσφυγή, αλλά και αυτός του οποίου έχει γίνει εν μέρει δεκτή η προδικαστική προσφυγή.

Με την απόφαση της ΕΑΔΗΣΥ λογίζονται ως συμπροσβαλλόμενες και όλες οι συναφείς προς την ανωτέρω απόφαση πράξεις ή παραλείψεις της αναθέτουσας αρχής, εφόσον έχουν εκδοθεί ή συντελεστεί αντιστοίχως έως τη συζήτηση της ως άνω αίτησης στο Δικαστήριο.

Η αίτηση αναστολής και ακύρωσης περιλαμβάνει μόνο αιτιάσεις που είχαν προταθεί με την προδικαστική προσφυγή ή αφορούν στη διαδικασία ενώπιον της ΕΑΔΗΣΥ ή το περιεχόμενο των αποφάσεών της. Η αναθέτουσα αρχή, εφόσον ασκήσει την αίτηση της παρ. 1 του άρθρου 372 του ν. 4412/2016, μπορεί να προβάλει και οψιγενείς ισχυρισμούς αναφορικά με τους επιτακτικούς λόγους δημοσίου συμφέροντος, οι οποίοι καθιστούν αναγκαία την άμεση ανάθεση της σύμβασης.⁶³

Η ως άνω αίτηση κατατίθεται στο ως αρμόδιο δικαστήριο μέσα σε προθεσμία δέκα (10) ημερών από κοινοποίηση ή την πλήρη γνώση της απόφασης ή από την παρέλευση της προθεσμίας για την έκδοση της απόφασης επί της προδικαστικής προσφυγής, ενώ η δικάσιμος για την εκδίκαση της αίτησης ακύρωσης δεν πρέπει να απέχει πέραν των εξήντα (60) ημερών από την κατάθεση του δικογράφου.⁶⁴

Αντίγραφο της αίτησης με κλήση κοινοποιείται με τη φροντίδα του αιτούντος προς την ΕΑΔΗΣΥ, την αναθέτουσα αρχή, αν δεν έχει ασκήσει αυτή την αίτηση, και προς κάθε τρίτο ενδιαφερόμενο, την κλήτευση του οποίου διατάσσει με πράξη του ο Πρόεδρος ή ο προεδρεύων του αρμόδιου Δικαστηρίου ή Τμήματος έως την επόμενη ημέρα από την κατάθεση της αίτησης. Ο αιτών υποχρεούται επί ποινή απαραδέκτου του ενδίκου βοηθήματος να προβεί στις παραπάνω κοινοποιήσεις εντός αποκλειστικής προθεσμίας δύο (2) ημερών από την έκδοση και την παραλαβή της ως άνω πράξης του Δικαστηρίου. Εντός αποκλειστικής προθεσμίας δέκα (10) ημερών από την ως άνω κοινοποίηση της αίτησης κατατίθεται η παρέμβαση και διαβιβάζονται ο φάκελος και οι απόψεις των παθητικώς νομιμοποιούμενων. Εντός της ίδιας προθεσμίας κατατίθενται στο Δικαστήριο και τα στοιχεία που υποστηρίζουν τους ισχυρισμούς των διαδίκων.

Επιπρόσθετα, η παρέμβαση κοινοποιείται με επιμέλεια του παρεμβαίνοντος στα λοιπά μέρη της δίκης εντός δύο (2) ημερών από την κατάθεσή της, αλλιώς λογίζεται ως अपαράδεκτη. Το

διατακτικό της δικαστικής απόφασης εκδίδεται εντός δεκαπέντε (15) ημερών από τη συζήτηση της αίτησης ή από την προθεσμία για την υποβολή υπομνημάτων.

Η προθεσμία για την άσκηση και η άσκηση της αίτησης ενώπιον του αρμοδίου δικαστηρίου κωλύουν τη σύναψη της σύμβασης μέχρι την έκδοση της οριστικής δικαστικής απόφασης, εκτός εάν με προσωρινή διαταγή ο αρμόδιος δικαστής αποφανθεί διαφορετικά. Επίσης, η προθεσμία για την άσκηση και η άσκησή της αίτησης κωλύουν την πρόοδο της διαδικασίας ανάθεσης για χρονικό διάστημα δεκαπέντε (15) ημερών από την άσκηση της αίτησης, εκτός εάν με την προσωρινή διαταγή ο αρμόδιος δικαστής αποφανθεί διαφορετικά⁶⁵. Για την άσκηση της αιτήσεως κατατίθεται παράβολο, σύμφωνα με τα ειδικότερα οριζόμενα στο άρθρο 372 παρ. 5 του Ν. 4412/2016.

Αν ο ενδιαφερόμενος δεν αιτήθηκε ή αιτήθηκε ανεπιτυχώς την αναστολή και η σύμβαση υπογράφηκε και η εκτέλεσή της ολοκληρώθηκε πριν από τη συζήτηση της αίτησης, εφαρμόζεται αναλόγως η παρ. 2 του άρθρου 32 του π.δ. 18/1989.

Αν το δικαστήριο ακυρώσει πράξη ή παράλειψη της αναθέτουσας αρχής μετά τη σύναψη της σύμβασης, το κύρος της τελευταίας δεν θίγεται, εκτός αν πριν από τη σύναψη αυτής είχε ανασταλεί η διαδικασία σύναψης της σύμβασης. Στην περίπτωση που η σύμβαση δεν είναι άκυρη, ο ενδιαφερόμενος δικαιούται να αξιώσει αποζημίωση, σύμφωνα με τα αναφερόμενα στο άρθρο 373 του ν. 4412/2016.

Με την επιφύλαξη των διατάξεων του ν. 4412/2016, για την εκδίκαση των διαφορών του παρόντος άρθρου εφαρμόζονται οι διατάξεις του π.δ. 18/1989.

Άρθρο 5: Έγγραφα της σύμβασης κατά το στάδιο της εκτέλεσης – Σειρά ισχύος

Σχετικά με την υπογραφή του συμφωνητικού, ισχύουν τα προβλεπόμενα στις παρ. 4, 5, 7, 8 του άρθρου 105 καθώς και στο άρθρο 135 του ν. 4412/2016.

Τα έγγραφα της σύμβασης με βάση τα οποία θα εκτελεσθεί το έργο είναι τα αναφερόμενα παρακάτω. Σε περίπτωση ασυμφωνίας των περιεχομένων σε αυτά όρων, η σειρά ισχύος καθορίζεται ως κατωτέρω:

1. Το συμφωνητικό, συμπεριλαμβανομένων των παρασχεθεισών εξηγήσεων του οικονομικού φορέα, σύμφωνα με τα άρθρα 88 και 89 του ν. 4412/2016, ιδίως ως προς τον προσδιορισμό οικονομικών μεγεθών με τις οποίες ο ανάδοχος διαμόρφωσε την προσφορά του,
2. Η παρούσα Διακήρυξη.
3. Η Οικονομική Προσφορά.
4. Το Τιμολόγιο Δημοπράτησης
5. Η Ειδική Συγγραφή Υποχρεώσεων (Ε.Σ.Υ.).
6. Η Τεχνική Συγγραφή Υποχρεώσεων (Τ.Σ.Υ) με τις Τεχνικές Προδιαγραφές και τα Παραρτήματα τους,
7. Η Τεχνική Περιγραφή (Τ.Π.).
8. Ο Προϋπολογισμός Δημοπράτησης.
9. Οι εγκεκριμένες μελέτες του έργου.
10. Το εγκεκριμένο Χρονοδιάγραμμα κατασκευής του έργου.

Τα ανωτέρω έγγραφα της σύμβασης ισχύουν, όπως διαμορφώθηκαν, με τις συμπληρωματικές πληροφορίες και διευκρινίσεις που παρασχέθηκαν από την αναθέτουσα αρχή επί όλων των ανωτέρω.

Άρθρο 6: Γλώσσα διαδικασίας

- 6.1.** Τα έγγραφα της σύμβασης συντάσσονται υποχρεωτικά στην ελληνική γλώσσα και προαιρετικά και σε άλλες γλώσσες, συνολικά ή μερικά. Σε περίπτωση ασυμφωνίας μεταξύ των τμημάτων των εγγράφων της σύμβασης που έχουν συνταχθεί σε περισσότερες γλώσσες, επικρατεί η ελληνική έκδοση. Τυχόν ενστάσεις υποβάλλονται στην ελληνική γλώσσα.
- 6.2.** Οι προσφορές και τα περιλαμβανόμενα σε αυτές στοιχεία, καθώς και τα αποδεικτικά έγγραφα συντάσσονται στην ελληνική γλώσσα ή συνοδεύονται από επίσημη μετάφρασή τους στην ελληνική γλώσσα.
- 6.3.** Στα αλλοδαπά δημόσια έγγραφα και δικαιολογητικά εφαρμόζεται η Συνθήκη της Χάγης της 5.10.1961, που κυρώθηκε με το ν. 1497/1984 (Α'188) σύμφωνα με τα οριζόμενα στο άρθρο 4.2.β) της παρούσας. Τα αλλοδαπά δημόσια και ιδιωτικά έγγραφα συνοδεύονται από μετάφρασή τους στην ελληνική γλώσσα επικυρωμένη είτε από πρόσωπο αρμόδιο κατά τις διατάξεις της εθνικής νομοθεσίας είτε από πρόσωπο κατά νόμο αρμόδιο της χώρας στην οποία έχει συνταχθεί το έγγραφο⁶⁶ και γίνονται αποδεκτά σύμφωνα με τα οριζόμενα, ομοίως, στο άρθρο 4.2.β) της παρούσας.
- 6.4.** Ενημερωτικά και τεχνικά φυλλάδια και άλλα έντυπα-εταιρικά ή μη – με ειδικό τεχνικό περιεχόμενο, δηλαδή έντυπα με αμιγώς τεχνικά χαρακτηριστικά, όπως αριθμούς, αποδόσεις σε διεθνείς μονάδες, μαθηματικούς τύπους και σχέδια, που είναι δυνατόν να διαβαστούν σε κάθε γλώσσα και δεν είναι απαραίτητη η μετάφρασή τους,⁶⁷ μπορούν να υποβάλλονται σε άλλη γλώσσα, χωρίς να συνοδεύονται από μετάφραση στην ελληνική.
- 6.5.** Η επικοινωνία με την αναθέτουσα αρχή, καθώς και μεταξύ αυτής και του αναδόχου, θα γίνονται υποχρεωτικά στην ελληνική γλώσσα.

Άρθρο 7: Εφαρμοστέα νομοθεσία

- 7.1** Για τη δημοπράτηση του έργου, την εκτέλεση της σύμβασης και την κατασκευή του, εφαρμόζονται οι διατάξεις των παρακάτω νομοθετημάτων, όπως ισχύουν:
1. του ν. 4412/2016 «Δημόσιες Συμβάσεις Έργων, Προμηθειών και Υπηρεσιών (προσαρμογή στις Οδηγίες 201/24/E και 2014/25/EE)» (Α' 147), ως ισχύει.
 2. του ν. 4727/2020 (Α' 184) «Ψηφιακή Διακυβέρνηση (Ενσωμάτωση στην Ελληνική Νομοθεσία της Οδηγίας (ΕΕ) 2016/2102 και της Οδηγίας (ΕΕ) 2019/1024) – Ηλεκτρονικές Επικοινωνίες (Ενσωμάτωση στο Ελληνικό Δίκαιο της Οδηγίας (ΕΕ) 2018/1972 και άλλες διατάξεις»,
 3. του ν. 4700/2020 (Α' 127) «Ενιαίο κείμενο Δικονομίας για το Ελεγκτικό Συνέδριο, ολοκληρωμένο νομοθετικό πλαίσιο για τον προσυμβατικό έλεγχο, τροποποιήσεις στον Κώδικα Νόμων για το Ελεγκτικό Συνέδριο, διατάξεις για την αποτελεσματική απονομή της δικαιοσύνης και άλλες διατάξεις»
 4. του ν. 4640/2019(Α 190) «Διαμεσολάβηση σε αστικές και εμπορικές υποθέσεις Περαιτέρω εναρμόνιση της Ελληνικής Νομοθεσίας προς τις διατάξεις της Οδηγίας 2008/52/EK του Ευρωπαϊκού Κοινοβουλίου και του Συμβουλίου της 21ης Μαΐου 2008 και άλλες διατάξεις».
 5. του ν. 4624/2019 (Α' 137) «Αρχή Προστασίας Δεδομένων Προσωπικού Χαρακτήρα, μέτρα εφαρμογής του Κανονισμού (ΕΕ) 2016/679 του Ευρωπαϊκού Κοινοβουλίου και του Συμβουλίου της 27ης Απριλίου 2016 για την προστασία των φυσικών προσώπων έναντι της επεξεργασίας δεδομένων προσωπικού χαρακτήρα και ενσωμάτωση στην εθνική νομοθεσία της Οδηγίας (ΕΕ) 2016/680 του Ευρωπαϊκού Κοινοβουλίου και του Συμβουλίου της 27ης Απριλίου 2016 και άλλες διατάξεις»,
 6. του ν. 4622/2019 (ΦΕΚ 133/Α/07.08.2019) «Επιτελικό Κράτος: οργάνωση, λειτουργία & διαφάνεια της Κυβέρνησης, των κυβερνητικών οργάνων & της κεντρικής δημόσιας διοίκησης»,

7. του ν. 4601/2019 (Α' 44) «Εταιρικοί μετασχηματισμοί και εναρμόνιση του νομοθετικού πλαισίου με τις διατάξεις της Οδηγίας 2014/55/ΕΕ του Ευρωπαϊκού Κοινοβουλίου και του Συμβουλίου της 16ης Απριλίου 2014 για την έκδοση ηλεκτρονικών τιμολογίων στο πλαίσιο δημόσιων συμβάσεων και λοιπές διατάξεις»
8. του ν. 4472/2017 (Α'74) και ιδίως των άρθρων 118 και 119,
9. του ν. 4314/2014 (Α' 265) "Α) Για τη διαχείριση, τον έλεγχο και την εφαρμογή αναπτυξιακών παρεμβάσεων για την προγραμματική περίοδο 2014-2020, Β) Ενσωμάτωση της Οδηγίας 2012/17 του Ευρωπαϊκού Κοινοβουλίου και του Συμβουλίου της 13ης Ιουνίου 2012 (ΕΕ L 156/16.6.2012) στο ελληνικό δίκαιο, τροποποίηση του ν. 3419/2005 (Α' 297) και άλλες διατάξεις" και του ν. 3614/2007 (Α' 267) «Διαχείριση, έλεγχος και εφαρμογή αναπτυξιακών παρεμβάσεων για την προγραμματική περίοδο 2007 -2013», και του ν. 3614/2007 (Α' 267) «Διαχείριση, έλεγχος και εφαρμογή αναπτυξιακών παρεμβάσεων για την προγραμματική περίοδο 2007 -2013»⁶⁸
10. του ν. 4278/2014 (Α'157) και ειδικότερα το άρθρο 59 «Άρση περιορισμών συμμετοχής εργοληπτικών επιχειρήσεων σε δημόσια έργα»,
11. του ν. 4270/2014 (Α' 143) «Αρχές δημοσιονομικής διαχείρισης και εποπτείας (ενσωμάτωση της Οδηγίας 2011/85/ΕΕ) – δημόσιο λογιστικό και άλλες διατάξεις», όπως ισχύει
12. του ν. 4129/2013 (Α' 52) «Κύρωση του Κώδικα Νόμων για το Ελεγκτικό Συνέδριο»,
13. του ν. 4013/2011 (Α' 204) «Σύσταση ενιαίας Ανεξάρτητης Αρχής Δημοσίων Συμβάσεων και Κεντρικού Ηλεκτρονικού Μητρώου Δημοσίων Συμβάσεων...»,
14. των παραγράφων 4 και 5 του άρθρου 20, των άρθρων 80-110, της παραγράφου 1α του άρθρου 176 ν. 3669/2008 (Α' 116) «Κύρωση της Κωδικοποίησης της νομοθεσίας κατασκευής δημοσίων έργων» (ΚΔΕ), όπως μεταβατικά ισχύουν.
15. του ν. 3548/2007 (Α' 68) «Καταχώριση δημοσιεύσεων των φορέων του Δημοσίου στο νομαρχιακό και τοπικό Τύπο και άλλες διατάξεις»,
16. του ν. 3310/2005 "Μέτρα για τη διασφάλιση της διαφάνειας και την αποτροπή καταστρατηγήσεων κατά τη διαδικασία σύναψης δημοσίων συμβάσεων" (Α' 30), όπως τροποποιήθηκε με το ν. 3414/2005 (Α' 279), για τη διασταύρωση των στοιχείων του αναδόχου με τα στοιχεία του Ε.Σ.Ρ., το π.δ. 82/1996 (Α 66) «Ονομαστικοποίηση των μετοχών Ελληνικών Ανωνύμων Εταιρειών που μετέχουν στις διαδικασίες ανάληψης έργων ή προμηθειών του Δημοσίου ή των νομικών προσώπων του ευρύτερου δημόσιου τομέα», η κοινή απόφαση των Υπουργών Ανάπτυξης και Επικρατείας υπ' αριθμ. 20977/2007 (Β' 1673) σχετικά με τα "Δικαιολογητικά για την τήρηση των μητρώων του Ν.3310/2005, όπως τροποποιήθηκε με το Ν.3414/2005", καθώς και η απόφαση του Υφυπουργού Οικονομίας και Οικονομικών υπ' αριθμ.1108437/2565/ΔΟΣ/2005 (Β' 1590) "Καθορισμός χωρών στις οποίες λειτουργούν εξωχώριες εταιρίες".
17. του ν. 2859/2000 "Κύρωση Κώδικα Φόρου Προστιθέμενης Αξίας (Φ.Π.Α.)" (Α' 248).
18. του ν. 2690/1999 (Α' 45) "Κύρωση του Κώδικα Διοικητικής Διαδικασίας και άλλες διατάξεις"
19. του ν. 2121/1993 (Α' 25) "Πνευματική Ιδιοκτησία, Συγγενικά Δικαιώματα και Πολιτιστικά Θέματα".
20. του π.δ. 71/2019 (Α'112) «Μητρώα συντελεστών παραγωγής δημοσίων και ιδιωτικών έργων, μελετών, τεχνικών και λοιπών συναφών επιστημονικών υπηρεσιών (ΜΗ.ΤΕ.).
21. του π.δ. 39/2017 (Α' 64) «Κανονισμός εξέτασης προδικαστικών προσφυγών ενώπιων της Α.Ε.Π.Π.»
22. του π.δ. 80/2016 "Ανάληψη υποχρεώσεων από τους διατάκτες" (Α' 145)⁶⁹
23. του π.δ. 28/2015 (Α' 34) "Κωδικοποίηση διατάξεων για την πρόσβαση σε δημόσια έγγραφα και στοιχεία",

24. της υπ' αριθμ. 14900/4-2-2021 Κοινής Απόφασης των Υπουργών Ανάπτυξης και Επενδύσεων και Περιβάλλοντος και Ενέργειας (Β' 466/8-2-2021) «Έγκριση σχεδίου Δράσης για τις Πράσινες Δημόσιες Συμβάσεις» (κατά περίπτωση).
25. της υπ' αριθμ. Κ.Υ.Α. οικ. 60967 ΕΞ 2020 (Β' 2425/18.06.2020) «Ηλεκτρονική Τιμολόγηση στο πλαίσιο των Δημόσιων Συμβάσεων δυνάμει του ν. 4601/2019» (Α'44)
26. της υπ' αριθμ. Κ.Υ.Α. οικ. 60970 ΕΞ 2020 (Β' 2425/18.06.2020) «Καθορισμός Εθνικού Μορφότυπου ηλεκτρονικού τιμολογίου στο πλαίσιο των Δημοσίων Συμβάσεων
27. της με αριθ. ΔΝΣ/61034/ΦΝ 466/29-12-2017 Απόφασης του Υπουργού Υποδομών και Μεταφορών «Κατάρτιση, τήρηση και λειτουργία του Μητρώου μελών επιτροπών διαδικασιών σύναψης δημοσίων συμβάσεων έργων, μελετών και παροχής τεχνικών και λοιπών συναφών επιστημονικών υπηρεσιών (Μη.Μ.Ε.Δ.) της παρ. 8 (η) του άρθρου 221 του ν. 4412/2016» (Β 4841), όπως τροποποιήθηκε με την όμοια απόφαση ΥΑ ΔΝΣ/οικ.21137/ΦΝ 466/2-5-2018 (Β 1511).
28. της Κοινής Διαπιστωτικής Πράξης των Υπουργών Υποδομών και Μεταφορών και Ψηφιακής Διακυβέρνησης με α.π. Δ11/Οικ.627/18-5-2020 θέμα Μετεγκατάσταση του υποσυστήματος ΕΣΗΔΗΣ Δημόσια Έργα στη Γενική Γραμματεία Υποδομών (ΑΔΑ ΩΝΛ5465ΧΘΞ-ΨΕ4).
29. της με αρ. 166278/2021. Κοινής Υπουργικής Απόφασης (ΦΕΚ 2813/Β/30-06-2021') «Ρυθμίσεις τεχνικών ζητημάτων που αφορούν στην ανάθεση των Δημοσίων Συμβάσεων έργων, μελετών, και παροχής τεχνικών και λοιπών συναφών επιστημονικών υπηρεσιών με χρήση των επιμέρους εργαλείων και διαδικασιών του Εθνικού Συστήματος Ηλεκτρονικών Δημοσίων Συμβάσεων (Ε.Σ.Η.ΔΗ.Σ.) (εφεξής ΚΥΑ ΕΣΗΔΗΣ-Δημόσια Έργα)».
30. της με αρ. 57654/2017 Υπουργικής Απόφασης (Β' 1781) «Ρύθμιση ειδικότερων θεμάτων λειτουργίας και διαχείρισης του Κεντρικού Ηλεκτρονικού Μητρώου Δημοσίων Συμβάσεων (ΚΗΜΔΗΣ) του Υπουργείου Οικονομίας και Ανάπτυξης»,
31. της με αρ. 64233/2021.Κοινής Υπουργικής Απόφασης (ΦΕΚ 2453/Β/9-06-2021) «Ρυθμίσεις τεχνικών ζητημάτων που αφορούν την ανάθεση των Δημοσίων Συμβάσεων Προμηθειών και Υπηρεσιών με χρήση των επιμέρους εργαλείων και διαδικασιών του Εθνικού Συστήματος Ηλεκτρονικών Δημοσίων Συμβάσεων (ΕΣΗΔΗΣ)».
32. της με αριθμ. Δ.22/ 4193/2019 Απόφασης του Υπουργού Υποδομών και Μεταφορών (Β' 4607) Έγκριση εβδομήντα (70) Ελληνικών Τεχνικών Προδιαγραφών (ΕΤΕΠ), με υποχρεωτική εφαρμογή σε όλα τα Δημόσια Έργα και Μελέτες,
33. της με αριθμ.ΔΝΣγ/οικ.38107/ΦΝ 466/2017 Απόφασης του Υπουργού Υποδομών και Μεταφορών (Β' 1956) «Καθορισμός «Ομάδων εργασιών» ανά κατηγορία έργων για τις δημόσιες συμβάσεις έργων του ν. 4412/2016»,
34. της με αριθμ. ΔΝΣγ/οικ.35577/ΦΝ 466/2017 Απόφασης του Υπουργού Υποδομών και Μεταφορών (Β' 1746) «Κανονισμός Περιγραφικών Τιμολογίων Εργασιών για δημόσιες συμβάσεις έργων».
35. της με αριθμ με αριθ. Δ15/οικ/24298/28.07.2005 (Β' 1105) Απόφασης με θέμα «Έκδοση Ενημερότητας Πτυχίου και Βεβαιώσεων ανεκτέλεστου υπολοίπου συμβάσεων δημοσίων έργων, υποβολή Εκθέσεων δραστηριότητας ανωνύμων εταιρειών και Πιστοποιητικών εκτέλεσης έργων».

7.2 Οι σε εκτέλεση των ανωτέρω διατάξεων εκδοθείσες κανονιστικές πράξεις⁷⁰, καθώς και λοιπές διατάξεις που αναφέρονται ρητά ή απορρέουν από τα οριζόμενα στα συμβατικά τεύχη της παρούσας καθώς και το σύνολο των διατάξεων του ασφαλιστικού, εργατικού, περιβαλλοντικού και φορολογικού δικαίου και γενικότερα κάθε διάταξη (Νόμος, Π.Δ., Υ.Α.) και ερμηνευτική εγκύκλιος που διέπει την ανάθεση και εκτέλεση του έργου της παρούσας σύμβασης, έστω και αν δεν αναφέρονται ρητά.

- 7.3 Προσθήκες και εν γένει προσαρμογές άρθρων της διακήρυξης (πέραν των όσων ήδη προβλέπονται ρητώς στο κείμενο της πρότυπης διακήρυξης) μπορούν να προστίθενται και να περιλαμβάνονται, μόνο εφόσον είναι απόλυτα συμβατές με την ισχύουσα κάθε φορά νομοθεσία.

Άρθρο 8: Χρηματοδότηση του Έργου, Φόροι, Δασμοί, κ.λ.π.- Πληρωμή Αναδόχου

- 8.1 Το έργο χρηματοδοτείται από πιστώσεις **ΕΞΟΠΛΙΣΤΙΚΩΝ ΠΡΟΓΡΑΜΜΑΤΩΝ**, επί ΕΦ:1011-202-0000000 και Α.Λ.Ε.: 3130101002, οικονομικού έτους 2024 ⁷¹
 Το έργο υπόκειται στις κρατήσεις⁷² που προβλέπονται για τα έργα αυτά, περιλαμβανομένης της κράτησης ύψους 0,10 % υπέρ των λειτουργικών αναγκών της Ενιαίας Αρχής Δημοσίων Συμβάσεων (ΕΑΔΗΣΥ), σύμφωνα με το άρθρο 4 παρ 3 ν. 4013/2011⁷³ και το άρθρο 350 παρ. 3 του ν. 4412/2016, όπως τροποποιήθηκαν και ισχύουν σήμερα, καθώς και των κρατήσεων 6%, και 2,5% σύμφωνα με τις διατάξεις του άρθρου 53 παρ. 7 περ. θ' του ν. 4412/2016 και των υπ' αριθμ. ΔΝΣγ/οικ.42217/ΦΝ466/12.6.2017 (Β' 2235) και ΔΝΣβ/51667/ΦΝ 466/1.7.2019 (Β' 2780) αποφάσεων του Υπουργού Υποδομών και Μεταφορών.
- 8.2 Τα γενικά έξοδα, όφελος κ.λ.π. του Αναδόχου και οι επιβαρύνσεις από φόρους, δασμούς κ.λ.π. καθορίζονται στο αντίστοιχο άρθρο της Ε.Σ.Υ. Ο Φ.Π.Α. βαρύνει τον Κύριο του Έργου.
- 8.3 Οι πληρωμές θα γίνονται σύμφωνα με το άρθρο 152 του ν. 4412/2016 και το αντίστοιχο άρθρο της Ε.Σ.Υ. Η πληρωμή του εργολαβικού τιμήματος θα γίνεται σε EURO.

Άρθρο 9: Συμπλήρωση - αποσαφήνιση πληροφοριών και δικαιολογητικών

Η αναθέτουσα αρχή⁷⁴ τηρώντας τις αρχές της ίσης μεταχείρισης και της διαφάνειας, ζητά από τους προσφέροντες οικονομικούς φορείς, όταν οι πληροφορίες ή η τεκμηρίωση που πρέπει να υποβάλλονται είναι ή εμφανίζονται ελλιπείς ή λανθασμένες, συμπεριλαμβανομένων εκείνων στο ΕΕΕΣ, ή όταν λείπουν συγκεκριμένα έγγραφα, να υποβάλλουν, να συμπληρώνουν, να αποσαφηνίζουν ή να ολοκληρώνουν τις σχετικές πληροφορίες ή τεκμηρίωση, εντός προθεσμίας όχι μικρότερης των δέκα (10) ημερών και όχι μεγαλύτερης των είκοσι (20) ημερών από την ημερομηνία κοινοποίησης σε αυτούς της σχετικής πρόσκλησης, μέσω της λειτουργικότητας « Επικοινωνία» του υποσυστήματος, σύμφωνα με τα ειδικότερα οριζόμενα στις διατάξεις των άρθρων 102 και 103 του ν. 4412/2016.

Η συμπλήρωση ή η αποσαφήνιση ζητείται και γίνεται αποδεκτή υπό την προϋπόθεση ότι δεν τροποποιείται η προσφορά του οικονομικού φορέα και ότι αφορά σε στοιχεία ή δεδομένα, των οποίων είναι αντικειμενικά εξακριβώσιμος ο προγενέστερος χαρακτήρας σε σχέση με το πέρας της καταληκτικής προθεσμίας παραλαβής προσφορών. Τα ανωτέρω ισχύουν κατ'αναλογία και για τυχόν ελλείψεις δηλώσεις, υπό την προϋπόθεση ότι βεβαιώνουν γεγονότα αντικειμενικώς εξακριβώσιμα.⁷⁵

Άρθρο 10: Απόφαση ανάληψης υποχρέωσης - Έγκριση δέσμευσης πίστωσης

Για την παρούσα διαδικασία έχει εκδοθεί η απόφαση με αρ.πρωτ. 2/93765/03 Οκτ 23Υπ.Εθν.Οικονομίας και Οικονομικών/ΓΛΚ/ΔΠΓΚ (ΑΔΑ:6Λ3ΘΗ-ΞΛΚ), για την ανάληψη υποχρέωσης/έγκριση δέσμευσης πίστωσης για το οικονομικό έτος 2024, η οποία διαβιβάστηκε με τη Φ.812/21/107928/Σ.17080/04 Οκτ 23/ΥΠΕΘΑ/ΓΔΟΣΥ/ΔΟΙ/ΤΠΠΕΠ.⁷⁶

ΚΕΦΑΛΑΙΟ Β'**Άρθρο 11: Τίτλος, προϋπολογισμός, τόπος, περιγραφή και ουσιώδη χαρακτηριστικά του έργου****Τίτλος του έργου**

Ο τίτλος του έργου είναι:

«ΚΑΤΑΣΚΕΥΗ ΑΠΟΘΗΚΗΣ ΠΥΡΟΜΑΧΙΚΩΝ ΓΙΑ ΤΙΣ ΕΠΙΧΕΙΡΗΣΙΑΚΕΣ ΑΝΑΓΚΕΣ ΤΩΝ ΜΟΝΑΔΩΝ ΤΗΣ 1^{ΗΣ} ΤΑΞ ΚΔ-ΑΛ (Β' ΜΚ/Δ)».

11.1. Προϋπολογισμός Δημοπράτησης του έργου (εκτιμώμενη αξία της σύμβασης)

Ο προϋπολογισμός δημοπράτησης του έργου ανέρχεται σε⁷⁷ **137.500,00** Ευρώ και αναλύεται σε:
 Δαπάνη Εργασιών: **99.647,68** Ευρώ
 Γενικά έξοδα και Όφελος εργολάβου (Γ.Ε.+Ο.Ε.) : **17.936,58** Ευρώ.
 Απρόβλεπτα⁷⁸ (ποσοστού 15% επί της δαπάνης εργασιών και του κονδυλίου Γ.Ε.+Ο.Ε.): **17.637,64** Ευρώ που αναλώνονται σύμφωνα με τους όρους του άρθρου 156 παρ. 3.(α) του ν. 4412/2016.
 Πρόβλεψη Αναθεώρησης : **1.278,10** Ευρώ.
 Αμοιβή για Σύνταξη Στατικής Μελέτης : **1.000,00** Ευρώ.

.....⁷⁹

Ρήτρα πρόσθετης καταβολής (πριμ), σύμφωνα με το άρθρο 149 του ν. 4412/2016 ΔΕΝ προβλέπεται.

Η παρούσα σύμβαση δεν υποδιαιρείται σε τμήματα και ανατίθεται ως ενιαίο σύνολο για τους ακόλουθους λόγους: η φύση του έργου αποτελεί ενιαία ολότητα σε περιεχόμενο και διοικητικό έλεγχο στο σύνολο της περιοχής ευθύνης του Γ'ΣΣ/NRDC-GR⁸⁰
(ή υποδιαιρείται στα κάτωθι τμήματα/επιμέρους έργα:

.....

.....

.....

τα οποία ανατίθενται με διακριτές συμβάσεις).

11.2. Τόπος εκτέλεσης του έργου

ΣΤΡΔΟ "ΟΠΛΑΡΧΗΓΟΥ ΖΑΦΕΙΡΑΚΗ"

11.3. Περιγραφή και ουσιώδη χαρακτηριστικά του έργου

Πρόκειται για την κατασκευή μιας αποθήκης πυρομαχικών, εξωτερικών διαστάσεων 16X7m, για τις υπηρεσιακές ανάγκες της Β'ΜΚΔ. Η κατασκευή του έργου γίνεται σε οριζόντιο έδαφος και η πλάκα δαπέδου είναι υπερυψωμένη κατά 20 cm από το φυσικό έδαφος.

Για την κατασκευή του χρησιμοποιείται οπλισμένο σκυρόδεμα C25/30 και οπλισμός B500C.

Για την αποφυγή κατολισθήσεων των επιχωμάτων κατασκευάζονται πτερυγότοιχοι μεταβαλλόμενου ύψους και θα είναι σε επέκταση των τοίχων εισόδου.

Στην είσοδο του έργου τοποθετείται δίφυλλη πυράντοχη πόρτα (90').

Ο φυσικός εξαερισμός επιτυγχάνεται με τοποθέτηση σιδηροσωλήνων 4'' εξεχόντων της οροφής και η απομάκρυνση των όμβριων υδάτων με την κατασκευή φρεατίου συλλογής υδάτων που

καλύπτεται με σιδερένια εσχάρα. Η απομάκρυνση των υδάτων από το φρεάτιο επιτυγχάνεται με πλαστικό σωλήνα διαμέτρου 160''.

Για τη στεγανοποίηση του έργου η εξωτερική επιφάνεια των τοίχων και της πλάκας επιχρίεται με πατητή τσιμεντοκονία και στη συνέχεια επαλείφεται με στρώσεις ψυχρής ασφάλτου.

Στο έργο περιλαμβάνονται η κατασκευή ράμπας που καλύπτει την υψομετρική διαφορά της πλάκας εδάφους του έργου με το φυσικό έδαφος, αντικερηκτικά φωτιστικά σώματα, αντικεραυνική προστασία, διακόπτες, χρωματισμοί κλπ).

Επισημαίνεται ότι, το φυσικό και οικονομικό αντικείμενο των δημοπρατούμενων έργων δεν πρέπει να μεταβάλλεται ουσιωδώς κατά τη διάρκεια εκτέλεσης της σύμβασης, κατά τα οριζόμενα στην παρ. 4 του άρθρου 132 ν. 4412/2016. Δυνατότητα μεταβολής υφίσταται, μόνο υπό τις προϋποθέσεις των άρθρων 132⁸¹ και 156 ν. 4412/2016.

Επιτρέπεται η χρήση των «επί έλασσον» δαπανών με τους ακόλουθους όρους και περιορισμούς:

- Δεν τροποποιείται το «βασικό σχέδιο» της προκήρυξης, ούτε οι προδιαγραφές του έργου, όπως περιγράφονται στα συμβατικά τεύχη, ούτε καταργείται ομάδα εργασιών της αρχικής σύμβασης.
- Δεν θίγεται η πληρότητα, ποιότητα και λειτουργικότητα του έργου.
- Δεν χρησιμοποιείται για την πληρωμή νέων εργασιών που δεν υπήρχαν στην αρχική σύμβαση.
- Δεν υπερβαίνει η δαπάνη αυτή, κατά τον τελικό εγκεκριμένο Ανακεφαλαιωτικό Πίνακα Εργασιών του έργου, ποσοστό είκοσι τοις εκατό (20%) της συμβατικής δαπάνης ομάδας εργασιών του έργου ούτε, αθροιστικά, ποσοστό δέκα τοις εκατό (10%) της δαπάνης της αρχικής αξίας σύμβασης χωρίς Φ.Π.Α., αναθεώρηση τιμών και απρόβλεπτες δαπάνες. Στην αθροιστική αυτή ανακεφαλαιώση λαμβάνονται υπόψη μόνο οι μεταφορές δαπάνης από μία ομάδα εργασιών σε άλλη.

Τα ποσά που εξοικονομούνται, εφόσον υπερβαίνουν τα ανωτέρω όρια (20% ή και 10%), μειώνουν ισόποσα τη δαπάνη της αξίας σύμβασης χωρίς Φ.Π.Α., αναθεωρήσεις και απρόβλεπτες δαπάνες. Για τη χρήση των «επί έλασσον δαπανών» απαιτείται σε κάθε περίπτωση η σύμφωνη γνώμη του Τεχνικού Συμβουλίου, ύστερα από εισήγηση του φορέα υλοποίησης. Ο προϋπολογισμός των έργων στα οποία εφαρμόζεται η παράγραφος αυτή αναλύεται σε Ομάδες εργασιών, οι οποίες συντίθενται από εργασίες που υπάγονται σε ενιαία υποσύνολα του τεχνικού αντικειμένου των έργων, έχουν παρόμοιο τρόπο κατασκευής και επιδέχονται το ίδιο ποσοστό έκπτωσης στις τιμές μονάδας τους. Με απόφαση του Υπουργού Υποδομών και Μεταφορών, η οποία μετά την έκδοσή της θα έχει εφαρμογή σε όλα τα ως άνω έργα, προσδιορίζονται οι ομάδες εργασιών ανά κατηγορία έργων.

Άρθρο 12: Προθεσμία εκτέλεσης του έργου

Η συνολική προθεσμία εκτέλεσης του έργου, ορίζεται σε **180 ημέρες** από την ημέρα υπογραφής της σύμβασης⁸².

Οι αποκλειστικές και ενδεικτικές τμηματικές προθεσμίες του έργου αναφέρονται στην Ε.Σ.Υ.

Άρθρο 13: Διαδικασία σύναψης σύμβασης - Όροι υποβολής προσφορών

13.1 Η επιλογή του Αναδόχου, θα γίνει σύμφωνα με την «ανοικτή διαδικασία» του άρθρου 27 του ν. 4412/2016 και υπό τις προϋποθέσεις του νόμου αυτού.

13.2 Η οικονομική προσφορά των διαγωνιζομένων, θα συνταχθεί και υποβληθεί σύμφωνα με τα οριζόμενα στο άρθρο 95 παρ. 2.(α) του ν. 4412/2016.

13.3 Κάθε προσφέρων μπορεί να υποβάλει μόνο μία προσφορά. ⁸³

13.4 Δεν επιτρέπεται η υποβολή εναλλακτικών προσφορών.⁸⁴

13.5 Δε γίνονται δεκτές προσφορές για μέρος του αντικειμένου της σύμβασης.

Άρθρο 14: Κριτήριο Ανάθεσης

Κριτήριο για την ανάθεση της σύμβασης είναι η πλέον συμφέρουσα από οικονομική άποψη προσφορά μόνο βάσει τιμής (χαμηλότερη τιμή).

Άρθρο 15: Εγγύηση συμμετοχής

15.1 Για την συμμετοχή στον διαγωνισμό απαιτείται η κατάθεση από τους συμμετέχοντες οικονομικούς φορείς, κατά τους όρους της παρ. 1 α) του άρθρου 72 του ν. 4412/2016, εγγυητικής επιστολής συμμετοχής, που ανέρχεται στο ποσό των **2.750,00** ευρώ.⁸⁵ Στην περίπτωση ένωσης οικονομικών φορέων, η εγγύηση συμμετοχής περιλαμβάνει και τον όρο ότι η εγγύηση καλύπτει τις υποχρεώσεις όλων των οικονομικών φορέων που συμμετέχουν στην ένωση.

15.2 Οι εγγυητικές επιστολές συμμετοχής περιλαμβάνουν, σύμφωνα με το άρθρο 72 παρ. 4 του ν. 4412/2016, κατ' ελάχιστον τα ακόλουθα στοιχεία :

- α) την ημερομηνία έκδοσης,
 - β) τον εκδότη,
 - γ) τον κύριο του έργου ή τον φορέα κατασκευής του έργου ΥΠΕΘΑ/ΓΕΣ ή Γ'ΣΣ, προς τον οποίο απευθύνονται,
 - δ) τον αριθμό της εγγύησης,
 - ε) το ποσό που καλύπτει η εγγύηση,
 - στ) την πλήρη επωνυμία, τον Α.Φ.Μ. και τη διεύθυνση του οικονομικού φορέα υπέρ του οποίου εκδίδεται η εγγύηση (στην περίπτωση ένωσης αναγράφονται όλα τα παραπάνω για κάθε μέλος της ένωσης),
 - ζ) τους όρους ότι: αα) η εγγύηση παρέχεται ανέκκλητα και ανεπιφύλακτα, ο δε εκδότης παραιτείται του δικαιώματος της διαιρέσεως και της διζήσεως, και ββ) ότι σε περίπτωση κατάπτωσης αυτής, το ποσό της κατάπτωσης υπόκειται στο εκάστοτε ισχύον τέλος χαρτοσήμου,
 - η) τα στοιχεία της διακήρυξης (αριθμός, έτος, τίτλος έργου) και την καταληκτική ημερομηνία υποβολής προσφορών,
 - θ) την ημερομηνία λήξης ή τον χρόνο ισχύος της εγγύησης,
 - ι) την ανάληψη υποχρέωσης από τον εκδότη της εγγύησης να καταβάλει το ποσό της εγγύησης ολικά ή μερικά εντός πέντε (5) ημερών μετά από απλή έγγραφη ειδοποίηση εκείνου προς τον οποίο απευθύνεται.
- (Στο σημείο αυτό γίνεται παραπομπή στα σχετικά υποδείγματα, εφόσον υπάρχουν).

15.3 Η εγγύηση συμμετοχής πρέπει να ισχύει τουλάχιστον για τριάντα (30) ημέρες μετά τη λήξη του χρόνου ισχύος της προσφοράς του άρθρου 19 της παρούσας, ήτοι μέχρι **14 Νοεμβρίου 2024**, άλλως η προσφορά απορρίπτεται. Η αναθέτουσα αρχή μπορεί, πριν τη λήξη της προσφοράς, να ζητά από τον προσφέροντα να παρατείνει, πριν τη λήξη τους, τη διάρκεια ισχύος της προσφοράς και της εγγύησης συμμετοχής.

15.4 Η εγγύηση συμμετοχής καταπίπτει, αν ο προσφέρων:

- αποσύρει την προσφορά του κατά τη διάρκεια ισχύος αυτής,
- παρέχει, εν γνώσει του, ψευδή στοιχεία ή πληροφορίες που αναφέρονται στο άρθρο 22

- δεν προσκομίσει εγκαίρως τα προβλεπόμενα στο άρθρο 23 της παρούσας δικαιολογητικά στις περιπτώσεις των παρ. 3, 4 και 5 του άρθρου 103 του ν. 4412/2016, περί πρόσκλησης για υποβολή δικαιολογητικών από τον προσωρινό ανάδοχο, αν, κατά τον έλεγχο των παραπάνω δικαιολογητικών, σύμφωνα με τα άρθρο 4.2 της παρούσας, διαπιστωθεί ότι τα στοιχεία που δηλώθηκαν στο ΕΕΕΣ είναι εκ προθέσεως απατηλά, ή ότι έχουν υποβληθεί πλαστά αποδεικτικά στοιχεία, ή αν, από τα παραπάνω δικαιολογητικά που προσκομίσθηκαν νομίμως και εμπροθέσμως, δεν αποδεικνύεται η μη συνδρομή των λόγων αποκλεισμού του άρθρου 18 ή η πλήρωση μιας ή περισσότερων από τις απαιτήσεις των,
- δεν προσέλθει εγκαίρως για υπογραφή του συμφωνητικού.
- υποβάλει μη κατάλληλη προσφορά με την έννοια της περ. 46 της παρ. 1 του άρθρου 2 του ν. 4412/2016
- δεν ανταποκριθεί στη σχετική πρόσκληση της αναθέτουσας αρχής εντός της προβλεπόμενης, στο άρθρο 4.1 (η) προθεσμίας και δεν υποβάλλει εξηγήσεις, σε περίπτωση ασυνήθιστα χαμηλής προσφοράς,⁸⁶

15.5 Η εγγύηση συμμετοχής επιστρέφεται στον ανάδοχο με την προσκόμιση της εγγύησης καλής εκτέλεσης.

Η εγγύηση συμμετοχής επιστρέφεται στους λοιπούς προσφέροντες, σύμφωνα με τα ειδικότερα οριζόμενα στο άρθρο 72 του ν. 4412/2016 ⁸⁷.

Άρθρο 16: Χορήγηση Προκαταβολής – Ρήτρα πρόσθετης καταβολής (Πριμ)⁸⁸

16.1 Δεν⁸⁹ προβλέπεται η χορήγηση προκαταβολής στον Ανάδοχο

16.2 Δεν προβλέπεται η πληρωμή πριμ στην παρούσα σύμβαση

Άρθρο 17: Εγγυήσεις καλής εκτέλεσης και λειτουργίας του έργου

17.1 Για την υπογραφή της σύμβασης απαιτείται η παροχή εγγύησης καλής εκτέλεσης, σύμφωνα με το άρθρο 72 παρ. 4 του ν. 4412/2016, το ύψος της οποίας καθορίζεται σε ποσοστό 5% **επί της εκτιμώμενης αξίας της σύμβασης**, χωρίς να συμπεριλαμβάνονται τα δικαιώματα προαίρεσης, χωρίς Φ.Π.Α. και κατατίθεται μέχρι και την υπογραφή του συμφωνητικού⁹¹.

Σε περίπτωση τροποποίησης της σύμβασης κατά το άρθρο 132 ν. 4412/2016, η οποία συνεπάγεται αύξηση της συμβατικής αξίας, η αναθέτουσα αρχή οφείλει να απαιτεί από τον ανάδοχο να καταθέσει, μέχρι και την υπογραφή της τροποποιημένης σύμβασης, συμπληρωματική εγγύηση το ύψος της οποίας ανέρχεται σε ποσοστό 5% επί του ποσού της αύξησης της αξίας της σύμβασης, χωρίς ΦΠΑ.

Οι εγγυητικές επιστολές καλής εκτέλεσης περιλαμβάνουν κατ' ελάχιστον τα αναφερόμενα στην παράγραφο 15.2 της παρούσας, πλην της περ. (η), και επιπρόσθετα, τον αριθμό και τον τίτλο της σχετικής σύμβασης.

Η εγγύηση καλής εκτέλεσης της σύμβασης καλύπτει συνολικά και χωρίς διακρίσεις την εφαρμογή όλων των όρων της σύμβασης και κάθε απαίτηση της αναθέτουσας αρχής ή του κυρίου του έργου έναντι του αναδόχου.

Ο χρόνος ισχύος της εγγύησης καλής εκτέλεσης πρέπει να είναι μεγαλύτερος κατά τρεις (3) τουλάχιστον μήνες από το άθροισμα της συμβατικής προθεσμίας, της οριακής προθεσμίας και του χρόνου υποχρεωτικής συντήρησης του έργου, σύμφωνα με το άρθρο 171 του ν. 4412 και τα έγγραφα της παρούσας σύμβασης.

Η εγγύηση καλής εκτέλεσης καταπίπτει υπέρ της αναθέτουσας αρχής, στην περίπτωση παράβασης από τον ανάδοχο των όρων της σύμβασης, όπως αυτή ειδικότερα ορίζει.

Οι εγγυητικές επιστολές καλής εκτέλεσης, καταπίπτουν με αιτιολογημένη απόφαση της αναθέτουσας αρχής, η οποία εκδίδεται μετά από προηγούμενη εισήγηση της Διευθύνουσας Υπηρεσίας.⁹²

Ειδικά, σε περίπτωση οριστικοποίησης της απόφασης έκπτωσης του αναδόχου, το σύνολο των εγγυήσεων για την καλή εκτέλεση του έργου, καταπίπτει υπέρ του κυρίου του έργου, ως ειδική ποινική ρήτρα, και κατά μέγιστο μέχρι το υπολειπόμενο προς κατασκευή ποσό της σύμβασης και εφόσον ληφθεί υπόψη προς επιστροφή αρνητικός λογαριασμός.⁹³

Η εγγύηση καλής εκτέλεσης, όπως αυτή διαμορφώθηκε κατόπιν τροποποιήσεων της σύμβασης, κατά το άρθρο 132 του ν. 4412/2016, μειώνεται αμέσως μετά από την έγκριση της τελικής επιμέτρησης από τη διευθύνουσα υπηρεσία, κατά ποσοστό εβδομήντα τοις εκατό (70%) της συνολικής αξίας.⁹⁴

Το σύνολο των εγγυήσεων καλής εκτέλεσης επιστρέφεται χωρίς καθυστέρηση, αμέσως μετά από την έγκριση του πρωτοκόλλου παραλαβής και την έγκριση του τελικού λογαριασμού του έργου.

17.2 Εγγύηση καλής λειτουργίας

Δεν προβλέπεται η παροχή εγγυητικής επιστολής καλής λειτουργίας.⁹⁵

17.3 Οι κρατήσεις της παρ. 12 του άρθρου 152 του ν. 4412/2016, περί λογαριασμών και πιστοποιήσεων, μπορεί να αντικατασταθούν οποτεδήποτε από τον ανάδοχο, μερικά ή ολικά, με ισόποση εγγυητική επιστολή. Οι εγγυήσεις αυτές περιορίζονται κατά ποσοστό πέντε τοις εκατό (5%) επί της αξίας των εργασιών που περιλαμβάνονται στις υποβληθείσες στην υπηρεσία επιμετρήσεις. Η μείωση αποφασίζεται από τη διευθύνουσα υπηρεσία, ύστερα από αίτηση του αναδόχου, η οποία συνοδεύεται από ειδικό απολογισμό των εργασιών των οποίων έχουν υποβληθεί οι επιμετρήσεις.⁹⁶

Άρθρο 17Α: Έκδοση εγγυητικών

17.A.1 Οι εγγυητικές επιστολές των άρθρων 15, 16 και 17 εκδίδονται από πιστωτικά ή χρηματοδοτικά ιδρύματα ή ασφαλιστικές επιχειρήσεις κατά την έννοια των περιπτώσεων β' και γ' της παρ. 1 του άρθρου 14 του ν. 4364/ 2016 (Α'13) που λειτουργούν νόμιμα στα κράτη- μέλη της Ένωσης ή του Ευρωπαϊκού Οικονομικού Χώρου ή στα κράτη-μέλη της ΣΔΣ και έχουν, σύμφωνα με τις ισχύουσες διατάξεις, το δικαίωμα αυτό. Μπορούν, επίσης, να εκδίδονται από το Τ.Μ.Ε.Δ.Ε. ή να παρέχονται με γραμμάτιο του Ταμείου Παρακαταθηκών και Δανείων με παρακατάθεση σε αυτό του αντίστοιχου χρηματικού ποσού.⁹⁷ Αν συσταθεί παρακαταθήκη με γραμμάτιο παρακατάθεσης χρεογράφων στο Ταμείο Παρακαταθηκών και Δανείων, τα τοκομερίδια ή μερίσματα που λήγουν κατά τη διάρκεια της εγγύησης επιστρέφονται μετά τη λήξη τους στον υπέρ ου η εγγύηση οικονομικό φορέα.

17.A.2 Οι εγγυητικές επιστολές εκδίδονται κατ' επιλογή του οικονομικού φορέα/αναδόχου από ένα ή περισσότερους εκδότες της παραπάνω παραγράφου, ανεξαρτήτως του ύψους των.

Η αναθέτουσα αρχή επικοινωνεί με τους φορείς που φέρονται να έχουν εκδώσει τις εγγυητικές επιστολές, προκειμένου να διαπιστώσει την εγκυρότητά τους⁹⁸.

Άρθρο 18: Ημερομηνία και ώρα λήξης της προθεσμίας υποβολής των προσφορών-αποσφράγισης

Ως ημερομηνία και ώρα λήξης της προθεσμίας υποβολής των προσφορών⁹⁹ ορίζεται η **14η Δεκεμβρίου 2023, ημέρα Πέμπτη και ώρα 13:00 π.μ.**

Ως ημερομηνία και ώρα ηλεκτρονικής αποσφράγισης των προσφορών ορίζεται η **19η Δεκεμβρίου 2023, ημέρα Τρίτη και ώρα 10:00 π.μ.¹⁰⁰**

Αν, για λόγους ανωτέρας βίας ή για τεχνικούς λόγους δεν διενεργηθεί η αποσφράγιση κατά την ορισθείσα ημέρα ή αν μέχρι τη μέρα αυτή δεν έχει υποβληθεί καμία προσφορά, η αποσφράγιση και η καταληκτική ημερομηνία αντίστοιχα μετατίθενται σε οποιαδήποτε άλλη ημέρα, με απόφαση της αναθέτουσας αρχής. Η απόφαση αυτή κοινοποιείται στους προσφέροντες, μέσω της λειτουργικότητας "Επικοινωνία", πέντε (5) τουλάχιστον εργάσιμες ημέρες πριν τη νέα ημερομηνία, και αναρτάται στο ΚΗΜΔΗΣ, στην ιστοσελίδα της αναθέτουσας αρχής, εφόσον διαθέτει, καθώς και στον ειδικό, δημόσια προσβάσιμο, χώρο "ηλεκτρονικοί διαγωνισμοί" της πύλης www.promitheus.gov.gr του ΕΣΗΔΗΣ. Αν και στη νέα αυτή ημερομηνία δεν καταστεί δυνατή η αποσφράγιση των προσφορών ή δεν υποβληθούν προσφορές, μπορεί να ορισθεί και νέα ημερομηνία, εφαρμοζομένων κατά τα λοιπά των διατάξεων των δύο προηγούμενων εδαφίων. Σε περίπτωση που και στη νέα αυτή ημερομηνία δεν καταστεί δυνατή η αποσφράγιση των προσφορών ή δεν υποβληθούν προσφορές, διεξάγεται νέα διαδικασία σύναψης δημόσιας σύμβασης για το εν λόγω έργο με την εκ νέου τήρηση όλων των διατυπώσεων δημοσιότητας που προβλέπονται στις διατάξεις του παρόντος (νέος διαγωνισμός, σύμφωνα με τις διατάξεις του άρθρου 98 παρ. 1 περ. α του ν. 4412/2016).

Άρθρο 19: Χρόνος ισχύος προσφορών

19.1 Κάθε υποβαλλόμενη προσφορά δεσμεύει τον συμμετέχοντα στον διαγωνισμό κατά τη διάταξη του άρθρου 97 του ν. 4412/2016, για διάστημα **δέκα (10) μηνών¹⁰¹**, από την ημερομηνία λήξης της προθεσμίας υποβολής των προσφορών.

19.2 Προσφορά που ορίζει χρόνο ισχύος μικρότερο από αυτόν που προβλέπεται στο παρόν απορρίπτεται ως μη κανονική¹⁰².

19.3 Η αναθέτουσα αρχή μπορεί, πριν τη λήξη του χρόνου ισχύος της προσφοράς, να ζητά από τους προσφέροντες να παρατείνουν τη διάρκεια ισχύος της προσφοράς τους και της εγγύησης συμμετοχής, κατ' ανώτατο όριο για χρονικό διάστημα ίσο με το προβλεπόμενο στην παρ. 19.1. Μετά από τη λήξη και του παραπάνω ανώτατου χρονικού ορίου παράτασης ισχύος της προσφοράς, τα αποτελέσματα της παρούσας διαδικασίας ανάθεσης ματαιώνονται, εκτός αν η αναθέτουσα αρχή κρίνει, κατά περίπτωση, αιτιολογημένα, ότι η συνέχιση της διαδικασίας εξυπηρετεί το δημόσιο συμφέρον, οπότε οι οικονομικοί φορείς

που συμμετέχουν στη διαδικασία μπορούν να επιλέξουν να παρατείνουν την προσφορά τους, εφόσον τους ζητηθεί πριν από την πάροδο του ανωτέρω ανώτατου ορίου παράτασης της προσφοράς τους. Η διαδικασία ανάθεσης συνεχίζεται με όσους παρέτειναν τις προσφορές τους και αποκλείονται οι λοιποί οικονομικοί φορείς.

- 19.4** Αν λήξει ο χρόνος ισχύος των προσφορών και δεν ζητηθεί παράταση της προσφοράς, η αναθέτουσα αρχή δύναται, με αιτιολογημένη απόφασή της, εφόσον η εκτέλεση της σύμβασης εξυπηρετεί το δημόσιο συμφέρον, να ζητήσει, εκ των υστέρων, από τους οικονομικούς φορείς που συμμετέχουν στη διαδικασία να παρατείνουν τον χρόνο ισχύος της προσφοράς τους, καθώς και της εγγύησης συμμετοχής, οπότε η διαδικασία συνεχίζεται με τους οικονομικούς φορείς, οι οποίοι προέβησαν στις ανωτέρω ενέργειες.

Άρθρο 20: Δημοσιότητα/ Δαπάνες δημοσίευσης

- 20.1** Η παρούσα Διακήρυξη αναρτήθηκε στο ΚΗΜΔΗΣ (ΑΔΑΜ.....).
- 20.2** Τα έγγραφα της παρούσας διαδικασίας δημόσιας σύμβασης καταχωρήθηκαν στο σχετικό ηλεκτρονικό χώρο του ΕΣΗΔΗΣ- Δημόσια Έργα με Συστημικό Αύξοντα Αριθμό: **204741** και αναρτήθηκαν στη Διαδικτυακή Πύλη (www.promitheus.gov.gr) του ΟΠΣ ΕΣΗΔΗΣ.
- 20.3** Στην ιστοσελίδα της αναθέτουσας αρχής (www.army.gr), (εφόσον διαθέτει), αναρτάται σχετική ενημέρωση, σύμφωνα με τα οριζόμενα στο άρθρο 2 της παρούσας.
- 20.4** Περίληψη της παρούσας Διακήρυξης δημοσιεύεται στον Ελληνικό Τύπο¹⁰³, σύμφωνα με το άρθρο 66 ν. 4412/2016 και αναρτάται στο πρόγραμμα “Διαύγεια” diavgeia.gov.gr,

Τα έξοδα των εκ της κείμενης νομοθεσίας απαραίτητων δημοσιεύσεων της περίληψης της δημοπρασίας στην οποία αναδείχθηκε ανάδοχος, βαρύνουν τον ίδιο και εισπράττονται με τον πρώτο λογαριασμό πληρωμής του έργου. Τα έξοδα δημοσιεύσεων των τυχόν προηγούμενων διαγωνισμών για την ανάθεση του ίδιου έργου, καθώς και τα έξοδα των μη απαραίτητων εκ του νόμου δημοσιεύσεων βαρύνουν την αναθέτουσα αρχή και καταβάλλονται από τις πιστώσεις του έργου.

Άρθρο 20Α: Διαβούλευση επί των δημοσιευμένων εγγράφων της σύμβασης¹⁰⁴

- ~~1. Προσκαλούνται οι, κατά τα έγγραφα της παρούσας σύμβασης, δυνάμενοι να λάβουν μέρος στη διαδικασία σύναψης σύμβασης οικονομικοί φορείς, προκειμένου η αναθέτουσα αρχή να προβεί σε παρουσίαση του προς ανάθεση έργου και σε σχετική διαβούλευση στ..... (τόπος), στις(ημερομηνία και ώρα)~~
- ~~2. Εντός δέκα (10) ημερών από την ως άνω παρουσίαση, κάθε ενδιαφερόμενος, μπορεί να υποβάλει τεύχος παρατηρήσεων για το έργο, την τεχνική μελέτη και τα τεύχη δημοπράτησης, οικονομικά και συμβατικά. Με το τεύχος παρατηρήσεων θα σχολιάζεται η ορθότητα της λύσης, το εφικτό της κατασκευής και θα επισημαίνονται σφάλματα των όρων των εγγράφων της σύμβασης. Η συμμετοχή των ενδιαφερομένων στην ως άνω παρουσίαση και η υποβολή του τεύχους παρατηρήσεων είναι προαιρετικές, δεν συνεπάγονται την υποχρέωση υποβολής προσφοράς και δεν συνιστούν κώλυμα για τη συμμετοχή τους στη διαδικασία.~~

3. Η αναθέτουσα αρχή αξιολογεί τα συμπεράσματα της διαβούλευσης και τα τεύχη παρατηρήσεων που υποβλήθηκαν και προβαίνει στις ακόλουθες ενέργειες:

- α) εφόσον διαπιστωθεί η έλλειψη παρατηρήσεων ή εκτιμηθούν ως μη ορθές οι υποβληθείσες παρατηρήσεις, συνεχίζει τη διαδικασία, σύμφωνα με τα οριζόμενα στα έγγραφα της σύμβασης ή
- β) εφόσον διαπιστωθεί η ύπαρξη ουσιαστών σφαλμάτων ή ελλείψεων στα έγγραφα της σύμβασης εκδίδει τεύχος τροποποιήσεων/διορθώσεων της διακήρυξης ή και των λοιπών εγγράφων της σύμβασης, εντός πέντε (5) ημερών από τη λήξη της ημερομηνίας υποβολής των τευχών παρατηρήσεων από τους οικονομικούς φορείς. Στο τεύχος αυτό περιλαμβάνονται οι απαιτούμενες επουσιώσεις τροποποιήσεις/διορθώσεις. Το τεύχος κοινοποιείται, με απόδειξη, σε όλους τους οικονομικούς φορείς που έλαβαν τα έγγραφα της σύμβασης, και αναρτάται στο ΕΣΗΔΗΣ, ΚΗΜΔΗΣ και στην ιστοσελίδα της αναθέτουσας αρχής, εφόσον διαθέτει. Στο ως άνω τεύχος μπορεί να προβλέπεται η διεξαγωγή της δημοπρασίας σε μεταγενέστερη ημερομηνία με τήρηση των διατυπώσεων δημοσιότητας σύμφωνα με το άρθρο 20 της παρούσας, οι προθεσμίες των οποίων ανέρχονται κατ'ελάχιστον στο ένα τρίτο (1/3) ή
- γ) εφόσον διαπιστωθεί η ύπαρξη ουσιαστών σφαλμάτων ή ελλείψεων σε οποιοδήποτε στοιχείο των εγγράφων της σύμβασης, ανακαλεί τη διακήρυξη του διαγωνισμού. Στη συνέχεια, προβαίνει σε νέα διαδικασία σύναψης της σύμβασης έργου, διορθώνοντας τα σχετικά σφάλματα και ελλείψεις.

4. Το τεύχος τροποποιήσεων συγκαταλέγεται στα έγγραφα της σύμβασης και αποτελεί αναπόσπαστο μέρος της σύμβασης μετά την υπογραφή της. Αντίθετα, τα υποβληθέντα από τους οικονομικούς φορείς τεύχη παρατηρήσεων δεν αποτελούν συμβατικά στοιχεία και δεν χρησιμοποιούνται για ερμηνεία της σύμβασης.

ΚΕΦΑΛΑΙΟ Γ΄

Η σύμβαση ανατίθεται βάσει του κριτηρίου του άρθρου 14 της παρούσας, σε προσφέροντα ο οποίος δεν αποκλείεται από τη συμμετοχή βάσει της παρ. Α του άρθρου 22 της παρούσας και πληροί τα κριτήρια επιλογής των παρ. Β, Γ, Δ και Ε του άρθρου 22 της παρούσας.

Άρθρο 21: Δικαιούμενοι συμμετοχής στη διαδικασία σύναψης σύμβασης

21.1 Δικαίωμα συμμετοχής έχουν φυσικά ή νομικά πρόσωπα, ή ενώσεις αυτών¹⁰⁵ που δραστηριοποιούνται στην κατηγορία/ες έργου **ΟΙΚΟΔΟΜΙΚΩΝ και ΗΛΕΚΤΡΟΜΗΧΑΝΟΛΟΓΙΚΩΝ**¹⁰⁶ και που είναι εγκατεστημένα σε¹⁰⁷:

- α) σε κράτος-μέλος της Ένωσης,
- β) σε κράτος-μέλος του Ευρωπαϊκού Οικονομικού Χώρου (Ε.Ο.Χ.),
- γ) σε τρίτες χώρες που έχουν υπογράψει και κυρώσει τη ΣΔΣ, στο βαθμό που η υπό ανάθεση δημόσια σύμβαση καλύπτεται από τα Παραρτήματα 1, 2, 4, 5, 6 και 7¹⁰⁸ και τις γενικές σημειώσεις του σχετικού με την Ένωση Προσαρτήματος Ι της ως άνω Συμφωνίας, καθώς και
- δ) σε τρίτες χώρες που δεν εμπίπτουν στην περίπτωση γ΄ της παρούσας παραγράφου και έχουν συνάψει διμερείς ή πολυμερείς συμφωνίες με την Ένωση σε θέματα διαδικασιών ανάθεσης δημοσίων συμβάσεων.

Στον βαθμό που καλύπτονται από τα Παραρτήματα 1, 2, 4, 5, 6 και 7 και τις γενικές σημειώσεις του σχετικού με την Ένωση Προσαρτήματος Ι της ΣΔΣ, καθώς και τις λοιπές διεθνείς συμφωνίες από τις οποίες δεσμεύεται η Ένωση, οι αναθέτουσες αρχές επιφυλάσσουν για τα έργα, τα αγαθά, τις υπηρεσίες και τους οικονομικούς φορείς των χωρών που έχουν υπογράψει τις εν λόγω συμφωνίες μεταχείριση εξίσου ευνοϊκή με αυτήν που επιφυλάσσουν για τα έργα, τα αγαθά, τις υπηρεσίες και τους οικονομικούς φορείς της Ένωσης¹⁰⁹.

21.2 Οικονομικός φορέας συμμετέχει είτε μεμονωμένα είτε ως μέλος ένωσης¹¹⁰.

21.3 Οι ενώσεις οικονομικών φορέων συμμετέχουν υπό τους όρους των παρ. 2, 3 και 4 του άρθρου 19 και των παρ. 1 (γ) και (ε) του άρθρου 76 του ν. 4412/2016.

Δεν απαιτείται από τις εν λόγω ενώσεις να περιβληθούν συγκεκριμένη νομική μορφή για την υποβολή προσφοράς. Σε περίπτωση που η ένωση αναδειχθεί ανάδοχος η νομική της μορφή πρέπει να είναι τέτοια που να εξασφαλίζεται η ύπαρξη ενός και μοναδικού φορολογικού μητρώου για την ένωση (πχ κοινοπραξία).

21.4 Σε εφαρμογή σχετικού εγγράφου της ΕΝΙΑΙΑΣ ΑΝΕΞΑΡΤΗΤΗΣ ΑΡΧΗΣ ΔΗΜΟΣΙΩΝ ΣΥΜΒΑΣΕΩΝ που αφορά στον Κανονισμό (ΕΕ) 2022/576 (ΑΔΑ:69Η3ΟΕΤΒ-ΠΚΣ):

Α. «1. Απαγορεύεται η ανάθεση ή η συνέχιση της εκτέλεσης οποιασδήποτε δημόσιας σύμβασης ή σύμβασης παραχώρησης που εμπίπτει στο πεδίο εφαρμογής των οδηγιών για τις δημόσιες συμβάσεις, καθώς και του άρθρου 10 παράγραφοι 1 και 3, παράγραφος 6 στοιχεία α) έως ε), παράγραφοι 8, 9 και 10 και των άρθρων 11, 12, 13 και 14 της οδηγίας 2014/23/ΕΕ, των άρθρων 7 και 8, του άρθρου 10 στοιχεία β) έως στ) και η) έως ι) της οδηγίας 2014/24/ΕΕ, του άρθρου 18, του άρθρου 21 στοιχεία β) έως ε), και ζ) έως θ) και των άρθρων 29 και 30 της οδηγίας 2014/25/ΕΕ, καθώς και του άρθρου 13 στοιχεία α) έως δ), στ) έως η) και ι) της οδηγίας 2009/81/ΕΚ, σε ή με:

α) Ρώσο υπήκοο ή φυσικό ή νομικό πρόσωπο, οντότητα ή φορέα που έχει την έδρα του στη Ρωσία

β) νομικό πρόσωπο, οντότητα ή φορέα του οποίου τα δικαιώματα ιδιοκτησίας κατέχει άμεσα ή έμμεσα σε ποσοστό άνω του 50 % οντότητα αναφερόμενη στο στοιχείο α) της παρούσας παραγράφου· ή

γ) φυσικό ή νομικό πρόσωπο, οντότητα ή φορέα που ενεργεί εξ ονόματος ή κατ' εντολή οντότητας αναφερόμενης στο στοιχείο α) ή β) της παρούσας παραγράφου, συμπεριλαμβανομένων, όταν αντιστοιχούν σε περισσότερο από το 10 % της αξίας της σύμβασης, των υπεργολάβων, προμηθευτών ή οντοτήτων στις ικανότητες των οποίων στηρίζεται κατά την έννοια των οδηγιών για τις δημόσιες συμβάσεις.»

B. Οι ενδιαφερόμενοι οικονομικοί φορείς να περιλαμβάνουν ως δικαιολογητικό συμμετοχής την υποβολή υπεύθυνης δήλωσης, με περιεχόμενο όπως παρακάτω:

«Δηλώνω υπεύθυνα ότι δεν υπάρχει ρωσική συμμετοχή στην εταιρεία που εκπροσωπώ και συμμετέχει στην διαδικασία ανάθεσης δημόσιας σύμβασης του έργου του θέματος, σύμφωνα με τους περιορισμούς που περιλαμβάνονται στο άρθρο 5ια του κανονισμού του Συμβουλίου (ΕΕ) αριθ. 833/2014 της 31ης Ιουλίου 2014 σχετικά με περιοριστικά μέτρα λόγω των ενεργειών της Ρωσίας που αποσταθεροποιούν την κατάσταση στην Ουκρανία, όπως τροποποιήθηκε από τον με αριθ. 2022/578 Κανονισμό του Συμβουλίου (ΕΕ) της 8ης Απριλίου 2022. Συγκεκριμένα δηλώνω ότι :

(α) η εταιρεία που εκπροσωπώ (και καμία από τις εταιρείες που εκπροσωπούν μέλη της κοινοπραξίας μας) δεν είναι Ρώσος υπήκοος, ούτε φυσικό ή νομικό πρόσωπο, οντότητα ή φορέας εγκατεστημένος στη Ρωσία·

(β) η εταιρεία που εκπροσωπώ (και καμία από τις εταιρείες που εκπροσωπούν μέλη της κοινοπραξίας μας) δεν είναι νομικό πρόσωπο, οντότητα ή φορέας του οποίου τα δικαιώματα ιδιοκτησίας κατέχει άμεσα ή έμμεσα σε ποσοστό άνω του πενήντα τοις εκατό (50%) οντότητα αναφερόμενη στο στοιχείο α) της παρούσας παραγράφου ·

(γ) ούτε ο υπεύθυνα δηλώνων ούτε η εταιρεία που εκπροσωπώ δεν είμαστε φυσικό ή νομικό πρόσωπο, οντότητα ή όργανο που ενεργεί εξ ονόματος ή κατ' εντολή οντότητας που αναφέρεται στο σημείο (α) ή (β) παραπάνω,

(δ) δεν υπάρχει συμμετοχή φορέων και οντοτήτων που απαριθμούνται στα ανωτέρω στοιχεία α) έως γ), άνω του 10 % της αξίας της σύμβασης των υπεργολάβων, προμηθευτών ή φορέων στις ικανότητες των οποίων να στηρίζεται η εταιρεία την οποία εκπροσωπώ».

Άρθρο 22: Κριτήρια ποιοτικής επιλογής

Οι μεμονωμένοι προσφέροντες πρέπει να ικανοποιούν όλα τα κριτήρια ποιοτικής επιλογής.

Στην περίπτωση ένωσης οικονομικών φορέων, ισχύουν τα εξής :

- αναφορικά με τις απαιτήσεις του άρθρου 22 Α της παρούσας, αυτές θα πρέπει να ικανοποιούνται από κάθε μέλος της ένωσης

- αναφορικά με τις απαιτήσεις του άρθρου 22.Β της παρούσας, κάθε μέλος της ένωσης θα πρέπει να είναι εγγεγραμμένο στο σχετικό επαγγελματικό μητρώο, σύμφωνα με τα ειδικότερα στο ως άνω άρθρο, τουλάχιστον σε μια από τις κατηγορίες που αφορά στο υπό ανάθεση έργο. Περαιτέρω, αθροιστικά πρέπει να καλύπτονται όλες οι κατηγορίες του έργου.

22.Α Λόγοι αποκλεισμού

Κάθε προσφέρων **αποκλείεται** από τη συμμετοχή σε διαδικασία σύναψης σύμβασης, εφόσον συντρέχει στο πρόσωπό του (αν πρόκειται για μεμονωμένο φυσικό ή νομικό πρόσωπο) ή σε ένα από τα μέλη του (αν πρόκειται περί ένωσης οικονομικών φορέων) ένας από τους λόγους των παρακάτω περιπτώσεων:

22.A.1. Όταν υπάρχει εις βάρος του αμετάκλητη¹¹¹ καταδικαστική απόφαση για ένα από τα ακόλουθα εγκλήματα:

α) συμμετοχή σε εγκληματική οργάνωση, όπως αυτή ορίζεται στο άρθρο 2 της απόφασης-πλαίσιο 2008/841/ΔΕΥ του Συμβουλίου της 24ης Οκτωβρίου 2008, για την καταπολέμηση του οργανωμένου εγκλήματος (ΕΕ L 300 της 11.11.2008 σ.42), και τα εγκλήματα του άρθρου 187 του Ποινικού Κώδικα (εγκληματική οργάνωση),

β) ενεργητική δωροδοκία, όπως ορίζεται στο άρθρο 3 της σύμβασης περί της καταπολέμησης της δωροδοκίας, στην οποία ενέχονται υπάλληλοι των Ευρωπαϊκών Κοινοτήτων ή των κρατών-μελών της Ένωσης (ΕΕ C 195 της 25.6.1997, σ. 1) και στην παρ. 1 του άρθρου 2 της απόφασης-πλαίσιο 2003/568/ΔΕΥ του Συμβουλίου της 22ας Ιουλίου 2003, για την καταπολέμηση της δωροδοκίας στον ιδιωτικό τομέα (ΕΕ L 192 της 31.7.2003, σ. 54), καθώς και όπως ορίζεται στο εθνικό δίκαιο του οικονομικού φορέα, και τα εγκλήματα των άρθρων 159Α (δωροδοκία πολιτικών προσώπων), 236 (δωροδοκία υπαλλήλου), 237 παρ. 2-4 (δωροδοκία δικαστικών λειτουργών), 237Α παρ. 2 (εμπορία επιρροής - μεσάζοντες), 396 παρ. 2 (δωροδοκία στον ιδιωτικό τομέα) του Ποινικού Κώδικα,

γ) απάτη, εις βάρος των οικονομικών συμφερόντων της Ένωσης κατά την έννοια των άρθρων 3 και 4 της Οδηγίας (ΕΕ) 2017/1371 του Ευρωπαϊκού Κοινοβουλίου και του Συμβουλίου της 5^{ης} Ιουλίου 2017 σχετικά με την καταπολέμηση, μέσω του ποινικού δικαίου, της απάτης εις βάρος των οικονομικών συμφερόντων της Ένωσης (L 198/28.07.2017) και τα εγκλήματα των άρθρων 159Α (δωροδοκία πολιτικών προσώπων), 216 (πλαστογραφία), 236 (δωροδοκία υπαλλήλου), 237 παρ. 2-4 (δωροδοκία δικαστικών λειτουργών), 242 (ψευδής βεβαίωση, νόθευση κ.λπ.) 374 (διακεκριμένη κλοπή), 375 (υπεξαίρεση), 386 (απάτη), 386Α (απάτη με υπολογιστή), 386Β (απάτη σχετική με τις επιχορηγήσεις), 390 (απιστία) του Ποινικού Κώδικα και των άρθρων 155 επ. του Εθνικού Τελωνειακού Κώδικα (ν. 2960/2001, Α' 265), όταν αυτά στρέφονται κατά των οικονομικών συμφερόντων της Ευρωπαϊκής Ένωσης ή συνδέονται με την προσβολή αυτών των συμφερόντων, καθώς και τα εγκλήματα των άρθρων 23 (διασυνοριακή απάτη σχετικά με τον ΦΠΑ) και 24 (επικουρικές διατάξεις για την ποινική προστασία των οικονομικών συμφερόντων της Ευρωπαϊκής Ένωσης) του ν. 4689/2020 (Α' 103),

δ) τρομοκρατικά εγκλήματα ή εγκλήματα συνδεδεμένα με τρομοκρατικές δραστηριότητες, όπως ορίζονται, αντιστοίχως, στα άρθρα 3-4 και 5-12 της Οδηγίας (ΕΕ) 2017/541 του Ευρωπαϊκού Κοινοβουλίου και του Συμβουλίου της 15^{ης} Μαρτίου 2017, για την καταπολέμηση της τρομοκρατίας και την αντικατάσταση της απόφασης-πλαίσιο 2002/475/ΔΕΥ του Συμβουλίου και για την τροποποίηση της απόφασης 2005/671/ΔΕΥ του Συμβουλίου (ΕΕ L 88/31.03.2017)) ή ηθική αυτουργία ή συνέργεια ή απόπειρα διάπραξης εγκλήματος, όπως ορίζονται στο άρθρο 14 αυτής, και τα εγκλήματα των άρθρων 187Α και 187Β του Ποινικού Κώδικα, καθώς και τα εγκλήματα των άρθρων 32-35 του ν. 4689/2020 (Α' 103),

ε) νομιμοποίηση εσόδων από παράνομες δραστηριότητες ή χρηματοδότηση της τρομοκρατίας, όπως αυτές ορίζονται στο άρθρο 1 της Οδηγίας (ΕΕ) 2015/849 του Ευρωπαϊκού Κοινοβουλίου και του Συμβουλίου της 20ης Μαΐου 2015, σχετικά με την πρόληψη της χρησιμοποίησης του χρηματοπιστωτικού συστήματος για τη νομιμοποίηση εσόδων από παράνομες δραστηριότητες ή για τη χρηματοδότηση της τρομοκρατίας, την τροποποίηση του κανονισμού (ΕΕ) αριθμ. 648/2012 του Ευρωπαϊκού Κοινοβουλίου και του Συμβουλίου, και την κατάργηση της οδηγίας 2005/60/ΕΚ του Ευρωπαϊκού Κοινοβουλίου και του Συμβουλίου και

της οδηγίας 2006/70/ΕΚ της Επιτροπής (ΕΕ L 141/05.06.2015) και τα εγκλήματα των άρθρων 2 και 39 του ν. 4557/2018 (Α' 139),),

στ) παιδική εργασία και άλλες μορφές εμπορίας ανθρώπων, όπως ορίζονται στο άρθρο 2 της Οδηγίας 2011/36/ΕΕ του Ευρωπαϊκού Κοινοβουλίου και του Συμβουλίου της 5ης Απριλίου 2011, για την πρόληψη και την καταπολέμηση της εμπορίας ανθρώπων και για την προστασία των θυμάτων της, καθώς και για την αντικατάσταση της απόφασης-πλαίσιο 2002/629/ΔΕΥ του Συμβουλίου (ΕΕ L 101 της 15.4.2011, σ. 1), και τα εγκλήματα του άρθρου 323Α του Ποινικού Κώδικα (εμπορία ανθρώπων). Ο οικονομικός φορέας αποκλείεται επίσης όταν το πρόσωπο εις βάρος του οποίου εκδόθηκε αμετάκλητη καταδικαστική απόφαση είναι μέλος του διοικητικού, διευθυντικού ή εποπτικού οργάνου του εν λόγω οικονομικού φορέα ή έχει εξουσία εκπροσώπησης, λήψης αποφάσεων ή ελέγχου σε αυτό.

Η υποχρέωση του προηγούμενου εδαφίου αφορά:

- α) Στις περιπτώσεις εταιρειών περιορισμένης ευθύνης (Ε.Π.Ε.), προσωπικών εταιρειών (Ο.Ε. Ε.Ε.) και Ιδιωτικών Κεφαλαιουχικών Εταιρειών (Ι.Κ.Ε), τους διαχειριστές.
- β) Στις περιπτώσεις ανωνύμων εταιρειών (Α.Ε.) τον Διευθύνοντα Σύμβουλο, τα μέλη του Διοικητικού Συμβουλίου, καθώς και τα πρόσωπα στα οποία με απόφαση του Διοικητικού Συμβουλίου έχει ανατεθεί το σύνολο της διαχείρισης και εκπροσώπησης της εταιρείας.
- γ) Στις περιπτώσεις των συνεταιρισμών, τα μέλη του Διοικητικού Συμβουλίου, ή
- δ) στις υπόλοιπες περιπτώσεις νομικών προσώπων, τον, κατά περίπτωση, νόμιμο εκπρόσωπο¹¹².

22.Α.2

α) Όταν ο προσφέρων έχει αθετήσει τις υποχρεώσεις του όσον αφορά στην καταβολή φόρων ή εισφορών κοινωνικής ασφάλισης και αυτό έχει διαπιστωθεί από δικαστική ή διοικητική απόφαση με τελεσίδικη και δεσμευτική ισχύ, σύμφωνα με διατάξεις της χώρας όπου είναι εγκατεστημένος ή την εθνική νομοθεσία ή/και

β) η αναθέτουσα αρχή μπορεί να αποδείξει με τα κατάλληλα μέσα ότι ο προσφέρων έχει αθετήσει τις υποχρεώσεις του όσον αφορά την καταβολή φόρων ή εισφορών κοινωνικής ασφάλισης.

Αν ο προσφέρων είναι Έλληνας πολίτης ή έχει την εγκατάστασή του στην Ελλάδα, οι υποχρεώσεις του που αφορούν τις εισφορές κοινωνικής ασφάλισης καλύπτουν, τόσο την κύρια, όσο και την επικουρική ασφάλιση.

Οι υποχρεώσεις των περ. α' και β' θεωρείται ότι δεν έχουν αθετηθεί εφόσον δεν έχουν καταστεί ληξιπρόθεσμες ή εφόσον αυτές έχουν υπαχθεί σε δεσμευτικό διακανονισμό που τηρείται.

Δεν αποκλείεται ο προσφέρων, όταν έχει εκπληρώσει τις υποχρεώσεις του, είτε καταβάλλοντας τους φόρους ή τις εισφορές κοινωνικής ασφάλισης που οφείλει, συμπεριλαμβανομένων, κατά περίπτωση, των δεδουλευμένων τόκων ή των προστίμων, είτε υπαγόμενος σε δεσμευτικό διακανονισμό για την καταβολή τους, στο μέτρο που τηρεί τους όρους του δεσμευτικού κανονισμού¹¹³

~~22.Α.3 α) Κατ' εξαίρεση, για τους πιο κάτω επιτακτικούς λόγους δημοσίου συμφέροντος.....¹⁴⁴(όπως δημόσιας υγείας ή προστασίας του περιβάλλοντος, οι οποίοι συμπληρώνονται από την αναθέτουσα αρχή) δεν εφαρμόζονται οι παράγραφοι 22.Α.1 και 22.Α.2.~~

β) Κατ' εξαίρεση, όταν ο αποκλεισμός είναι σαφώς δυσανάλογος, ιδίως όταν μόνο μικρά ποσά των φόρων ή των εισφορών κοινωνικής ασφάλισης δεν έχουν καταβληθεί ή όταν ο προσφέρων ενημερώθηκε σχετικά με το ακριβές ποσό που οφείλεται λόγω αθέτησης των υποχρεώσεων του όσον αφορά στην καταβολή φόρων ή εισφορών κοινωνικής ασφάλισης σε χρόνο κατά τον οποίο δεν είχε τη δυνατότητα να λάβει μέτρα, σύμφωνα με το τελευταίο εδάφιο της περ. β' της παρ. 2 του άρθρου 73 ν. 4412/2016, πριν από την εκπνοή της προθεσμίας υποβολής προσφοράς του άρθρου 18 της παρούσας, δεν εφαρμόζεται¹¹⁵η παράγραφος 22.Α.2.

22.Α.4 Αποκλείεται από τη συμμετοχή στην παρούσα διαδικασία σύναψης δημόσιας σύμβασης προσφέρων σε οποιαδήποτε από τις ακόλουθες καταστάσεις:¹¹⁶

(α) έχει αθετήσει τις υποχρεώσεις που προβλέπονται στην παρ. 2 του άρθρου 18 του ν. 4412/2016, περί αρχών που εφαρμόζονται στις διαδικασίες σύναψης δημοσίων συμβάσεων,

(β) εάν ο οικονομικός φορέας τελεί υπό πτώχευση ή έχει υπαχθεί σε διαδικασία ειδικής εκκαθάρισης ή τελεί υπό αναγκαστική διαχείριση από εκκαθαριστή ή από το δικαστήριο ή έχει υπαχθεί σε διαδικασία πτωχευτικού συμβιβασμού ή έχει αναστείλει τις επιχειρηματικές του δραστηριότητες ή έχει υπαχθεί σε διαδικασία εξυγίανσης και δεν τηρεί τους όρους αυτής ή εάν βρίσκεται σε οποιαδήποτε ανάλογη κατάσταση προκύπτουσα από παρόμοια διαδικασία, προβλεπόμενη σε εθνικές διατάξεις νόμου.

Η αναθέτουσα αρχή μπορεί να μην αποκλείει έναν οικονομικό φορέα, ο οποίος βρίσκεται σε μια εκ των καταστάσεων που αναφέρονται στην παρούσα περίπτωση, υπό την προϋπόθεση ότι η αναθέτουσα αρχή έχει αποδείξει ότι ο εν λόγω φορέας είναι σε θέση να εκτελέσει τη σύμβαση, λαμβάνοντας υπόψη τις ισχύουσες διατάξεις και τα μέτρα για τη συνέχιση της επιχειρηματικής του λειτουργίας (παρ. 5 άρθρου 73 του ν. 4412/2016),¹¹⁷

(γ) εάν, με την επιφύλαξη της παραγράφου 3β του άρθρου 44 του ν. 3959/2011(Α'93), περί ποινικών κυρώσεων και άλλων διοικητικών συνεπειών, η αναθέτουσα αρχή διαθέτει επαρκώς εύλογες ενδείξεις που οδηγούν στο συμπέρασμα ότι ο οικονομικός φορέας συνήψε συμφωνίες με άλλους οικονομικούς φορείς με στόχο τη στρέβλωση του ανταγωνισμού,

(δ) εάν μία κατάσταση σύγκρουσης συμφερόντων κατά την έννοια του άρθρου 24 του ν. 4412/2016 δεν μπορεί να θεραπευθεί αποτελεσματικά με άλλα, λιγότερο παρεμβατικά, μέσα,

(ε) εάν μία κατάσταση στρέβλωσης του ανταγωνισμού από την πρότερη συμμετοχή των οικονομικών φορέων κατά την προετοιμασία της διαδικασίας σύναψης σύμβασης, σύμφωνα με όσα ορίζονται στο άρθρο 48 του ν. 4412/2016, δεν μπορεί να θεραπευθεί με άλλα, λιγότερο παρεμβατικά, μέσα,

(στ) εάν ο οικονομικός φορέας έχει επιδείξει σοβαρή ή επαναλαμβανόμενη πλημμέλεια κατά την εκτέλεση ουσιώδους απαίτησης στο πλαίσιο προηγούμενης δημόσιας σύμβασης, προηγούμενης σύμβασης με αναθέτοντα φορέα ή προηγούμενης σύμβασης παραχώρησης που είχε ως αποτέλεσμα την πρόωρη καταγγελία της προηγούμενης σύμβασης, αποζημιώσεις ή άλλες παρόμοιες κυρώσεις,

(ζ) εάν ο οικονομικός φορέας έχει κριθεί ένοχος εκ προθέσεως σοβαρών απατηλών δηλώσεων, κατά την παροχή των πληροφοριών που απαιτούνται για την εξακρίβωση της απουσίας των

λόγων αποκλεισμού ή την πλήρωση των κριτηρίων επιλογής, έχει αποκρύψει τις πληροφορίες αυτές ή δεν είναι σε θέση να προσκομίσει τα δικαιολογητικά που απαιτούνται κατ' εφαρμογή του άρθρου 79 του ν. 4412/2016, περί Ευρωπαϊκού Ενιαίου Εγγράφου Σύμβασης, καθώς και του άρθρου 23 της παρούσας,

(η) εάν ο οικονομικός φορέας επιχείρησε να επηρεάσει με αθέμιτο τρόπο τη διαδικασία λήψης αποφάσεων της αναθέτουσας αρχής, να αποκτήσει εμπιστευτικές πληροφορίες που ενδέχεται να του αποφέρουν αθέμιτο πλεονέκτημα στη διαδικασία σύναψης σύμβασης ή να παράσχει με απατηλό τρόπο παραπλανητικές πληροφορίες που ενδέχεται να επηρεάσουν ουσιωδώς τις αποφάσεις που αφορούν τον αποκλεισμό, την επιλογή ή την ανάθεση,

(θ) εάν ο οικονομικός φορέας έχει διαπράξει σοβαρό επαγγελματικό παράπτωμα, το οποίο θέτει σε αμφιβολία την ακεραιότητά του.

22.A.5 Αποκλείεται από τη συμμετοχή στη διαδικασία σύναψης δημόσιας σύμβασης (διαγωνισμό), οικονομικός φορέας εάν συντρέχουν οι προϋποθέσεις εφαρμογής της παρ. 4 του άρθρου 8 του ν. 3310/2005 (**εθνικός λόγος αποκλεισμού**).¹¹⁸

Οι υποχρεώσεις της παρούσης αφορούν στις ανώνυμες εταιρείες που υποβάλλουν προσφορά αυτοτελώς ή ως μέλη ένωσης ή που συμμετέχουν στο μετοχικό κεφάλαιο άλλου νομικού προσώπου που υποβάλλει προσφορά ή σε νομικά πρόσωπα της αλλοδαπής που αντιστοιχούν σε ανώνυμη εταιρεία.

Εξαιρούνται της υποχρέωσης αυτής:

α) οι εισηγμένες στα χρηματιστήρια κρατών-μελών της Ευρωπαϊκής Ένωσης ή του Οργανισμού Οικονομικής Συνεργασίας και Ανάπτυξης (Ο.Ο.Σ.Α.) εταιρείες,

β) οι εταιρείες, τα δικαιώματα ψήφου των οποίων ελέγχονται από μία ή περισσότερες επιχειρήσεις επενδύσεων (investment firms), εταιρείες διαχείρισης κεφαλαίων/ενεργητικού (asset/fundmanagers) ή εταιρείες διαχείρισης κεφαλαίων επιχειρηματικών συμμετοχών (privateequity firms), υπό την προϋπόθεση ότι οι τελευταίες αυτές εταιρείες ελέγχουν, συνολικά ποσοστό που υπερβαίνει το εβδομήντα πέντε τοις εκατό (75%) των δικαιωμάτων ψήφου και είναι εποπτευόμενες από Επιτροπές Κεφαλαιαγοράς ή άλλες αρμόδιες χρηματοοικονομικές αρχές κρατών μελών της Ευρωπαϊκής Ένωσης ή του Ο.Ο.Σ.Α.¹¹⁹

22.A.6 Η αναθέτουσα αρχή αποκλείει οικονομικό φορέα σε οποιοδήποτε χρονικό σημείο κατά τη διάρκεια της διαδικασίας σύναψης σύμβασης, όταν αποδεικνύεται ότι αυτός βρίσκεται λόγω πράξεων ή παραλείψεων αυτού είτε πριν είτε κατά τη διαδικασία, σε μία από τις περιπτώσεις των προηγούμενων παραγράφων.¹²⁰

Εάν η περίοδος αποκλεισμού δεν έχει καθοριστεί με αμετάκλητη απόφαση, στις περιπτώσεις της παραγράφου 22.A.1 η περίοδος αυτή ανέρχεται σε πέντε (5) έτη από την ημερομηνία της καταδίκης με αμετάκλητη απόφαση και στις περιπτώσεις της παραγράφου 22.A.4 στα τρία (3) έτη από την ημερομηνία έκδοσης πράξης που βεβαιώνει το σχετικό γεγονός.¹²¹

22.A.7 Οικονομικός φορέας που εμπίπτει σε μια από τις καταστάσεις που αναφέρονται στις παραγράφους 22.A.1 και 22.A.4¹²², εκτός από την περίπτωση β, μπορεί να προσκομίζει στοιχεία¹²³ προκειμένου να αποδείξει ότι τα μέτρα που έλαβε επαρκούν για να αποδείξουν την αξιοπιστία του, παρότι συντρέχει ο σχετικός λόγος αποκλεισμού. Για τον σκοπό αυτόν, ο

οικονομικός φορέας αποδεικνύει ότι έχει καταβάλει ή έχει δεσμευθεί να καταβάλει αποζημίωση για ζημίες που προκλήθηκαν από το ποινικό αδίκημα ή το παράπτωμα, ότι έχει διευκρινίσει τα γεγονότα και τις περιστάσεις με ολοκληρωμένο τρόπο, μέσω ενεργού συνεργασίας με τις ερευνητικές αρχές, και έχει λάβει συγκεκριμένα τεχνικά και οργανωτικά μέτρα, καθώς και μέτρα σε επίπεδο προσωπικού κατάλληλα για την αποφυγή περαιτέρω ποινικών αδικημάτων ή παραπτωμάτων.¹²⁴ Τα μέτρα που λαμβάνονται από τους οικονομικούς φορείς αξιολογούνται σε συνάρτηση με τη σοβαρότητα και τις ιδιαίτερες περιστάσεις του ποινικού αδικήματος ή του παραπτώματος. Εάν τα στοιχεία κριθούν επαρκή, ο εν λόγω οικονομικός φορέας δεν αποκλείεται από τη διαδικασία σύναψης σύμβασης. Αν τα μέτρα κριθούν ανεπαρκή, γνωστοποιείται στον οικονομικό φορέα το σκεπτικό της απόφασης αυτής. Οικονομικός φορέας που έχει αποκλειστεί, σύμφωνα με τις κείμενες διατάξεις, με τελεσίδικη απόφαση, από τη συμμετοχή σε διαδικασίες σύναψης σύμβασης ή ανάθεσης παραχώρησης δεν μπορεί να κάνει χρήση της ανωτέρω δυνατότητας κατά την περίοδο του αποκλεισμού που ορίζεται στην εν λόγω απόφαση

22.A.8 Η απόφαση για την διαπίστωση της επάρκειας ή μη των επανορθωτικών μέτρων κατά την προηγούμενη παράγραφο εκδίδεται σύμφωνα με τα οριζόμενα στις παρ. 8 και 9 του άρθρου 73 του ν. 4412/2016.¹²⁵

22.A.9 Οικονομικός φορέας, σε βάρος του οποίου έχει επιβληθεί η κύρωση του οριζόντιου αποκλεισμού σύμφωνα με τις κείμενες διατάξεις, και για το χρονικό διάστημα που αυτή ορίζει αποκλείεται από την παρούσα διαδικασία σύναψης της σύμβασης.

Κριτήρια επιλογής (22.B – 22.Δ)¹²⁶

22.B Καταλληλότητα για την άσκηση της επαγγελματικής δραστηριότητας

Όσον αφορά την καταλληλότητα για την άσκηση της επαγγελματικής δραστηριότητας, απαιτείται οι οικονομικοί φορείς να είναι εγγεγραμμένοι στο σχετικό επαγγελματικό μητρώο που τηρείται στο κράτος εγκατάστασής τους. Ειδικά οι προσφέροντες που είναι εγκατεστημένοι στην Ελλάδα απαιτείται να είναι εγγεγραμμένοι στο Μητρώο Εργοληπτικών Επιχειρήσεων (Μ.Ε.ΕΠ.) για το χρονικό διάστημα που εξακολουθούν να ισχύουν οι μεταβατικές διατάξεις του άρθρου 65 του π.δ. 71/2019 ή στο Μητρώο Εργοληπτικών Επιχειρήσεων Δημόσιων Έργων (ΜΗ.Ε.Ε.Δ.Ε.), από την έναρξη ισχύος του τελευταίου ή στα Μητρώα Περιφερειακών Ενοτήτων¹²⁷, ανά περίπτωση, στην κατηγορία/-ιες έργου του άρθρου 21 της παρούσας¹²⁸. Οι προσφέροντες που είναι εγκατεστημένοι σε κράτος μέλος της Ευρωπαϊκής Ένωσης απαιτείται να είναι εγγεγραμμένοι στα Μητρώα του παραρτήματος XI του Προσαρτήματος Α του ν. 4412/2016.

22.Γ Οικονομική και χρηματοοικονομική επάρκεια¹²⁹

.....

Σε περίπτωση ένωσης οικονομικών φορέων, οι παραπάνω ελάχιστες απαιτήσεις καλύπτονται αθροιστικά από τα μέλη της ένωσης.

Ειδικά οι εργοληπτικές επιχειρήσεις που είναι εγγεγραμμένες στο ΜΕΕΠ, για το χρονικό διάστημα που εξακολουθούν να ισχύουν οι μεταβατικές διατάξεις του άρθρου 65 του π.δ. 71/2019, δεν θα πρέπει να υπερβαίνουν τα ανώτατα επιτρεπτά όρια ανεκτέλεστου υπολοίπου

εργολαβικών συμβάσεων, σύμφωνα με τα ειδικότερα οριζόμενα στο άρθρο 20 παρ. 4 του ν. 3669/2008, όπως ισχύει.

Μετά από τη λήξη των ως άνω μεταβατικών διατάξεων και την πλήρη έναρξη ισχύος του π.δ 71/2019, οι εργοληπτικές επιχειρήσεις που είναι εγγεγραμμένες στο ΜΗ.Ε.Δ.Ε., δεν θα πρέπει να υπερβαίνουν τα ανώτατα επιτρεπτά όρια ανεκτέλεστου υπολοίπου εργολαβικών συμβάσεων, σύμφωνα με τα ειδικότερα οριζόμενα στο άρθρο 64 αυτού.

22.Δ Τεχνική και επαγγελματική ικανότητα¹³⁰

Οι οικονομικοί φορείς πρέπει να περιλαμβάνουν, επί ποινή αποκλεισμού, στη βασική τους στελέχωση, τουλάχιστον ένα (1) τεχνικό Μ.Ε.Κ. Β' βαθμίδας ή δύο (2) τεχνικούς Μ.Ε.Κ. Α' βαθμίδας, για την καλούμενη κατηγορία ΟΙΚΟΔΟΜΙΚΩΝ εργασιών, καθώς και ένα (1) τεχνικό Μ.Ε.Κ. Α' Βαθμίδας, για την καλούμενη κατηγορία ΗΛΕΚΤΡΟΜΗΧΑΝΟΛΟΓΙΚΩΝ εργασιών, ως άρθρο 100 του Ν.3669/08.

Σε περίπτωση ένωσης οικονομικών φορέων, οι παραπάνω ελάχιστες απαιτήσεις καλύπτονται αθροιστικά από τα μέλη της ένωσης.

[όπου κρίνεται αναγκαίο διευκρινίζεται ο διαφορετικός τρόπος, με τον οποίο οι ενώσεις οικονομικών φορέων πληρούν τις απαιτήσεις τεχνικής και επαγγελματικής ικανότητας¹³¹, ήτοι από ένα τουλάχιστον μέλος της ένωσης ή θα πρέπει να καλύπτονται από κάθε μέλος της ένωσης χωριστά ή οποιοσδήποτε άλλος τρόπος κάλυψής τους, εφόσον αυτό δικαιολογείται από αντικειμενικούς λόγους και είναι σύμφωνο με την αρχή της αναλογικότητας¹³².]

[Επισημαίνεται ότι για τη συμπερίληψη στα έγγραφα της σύμβασης, απαιτήσεων οικονομικής και χρηματοοικονομικής επάρκειας, καθώς και τεχνικής και επαγγελματικής ικανότητας, πέραν των προβλεπόμενων στο π.δ. 71/2019 (Α` 112), για την εγγραφή και κατάταξη σε τάξη των οικείων μητρώων, αντίστοιχου προϋπολογισμού και κατηγορίας έργου, οι αναθέτουσες αρχές οφείλουν προηγουμένως να ζητούν γνωμοδότηση του αρμόδιου τεχνικού συμβουλίου της Γενικής Γραμματείας Υποδομών. Το τελευταίο εντός της ταχθείσας από την αναθέτουσα αρχή προθεσμίας, η οποία δεν μπορεί να είναι μικρότερη των τριάντα (30) ημερών, ελέγχει εάν οι απαιτήσεις που ζητούνται από την αναθέτουσα αρχή να συμπεριληφθούν στα έγγραφα της σύμβασης δικαιολογούνται από τη φύση της σύμβασης, σχετίζονται και είναι ανάλογες προς το αντικείμενό της.¹³³]

22.Ε Πρότυπα διασφάλισης ποιότητας και πρότυπα περιβαλλοντικής διαχείρισης¹³⁴

Οι οικονομικοί φορείς οφείλουν να διαθέτουν Πιστοποιητικό ISO 9001:2015 Συστήματος διαχείρισης Ποιότητας ή ισοδύναμο για την δραστηριότητα στην κατασκευή έργων οικοδομικών και ηλεκτρομηχανολογικών έργων του συμμετέχοντα.

Σε περίπτωση ένωσης οικονομικών φορέων, οι παραπάνω ελάχιστες απαιτήσεις καλύπτονται αθροιστικά από τα μέλη της ένωσης

22.ΣΤ Στήριξη στις ικανότητες άλλων φορέων (Δάνεια εμπειρία)

Όσον αφορά τα κριτήρια της οικονομικής και χρηματοοικονομικής επάρκειας και τα κριτήρια σχετικά με την τεχνική και επαγγελματική ικανότητα, ένας οικονομικός φορέας μπορεί να στηρίζεται στις ικανότητες άλλων φορέων, ασχέτως της νομικής φύσης των δεσμών του με αυτούς. Στην περίπτωση αυτή, αποδεικνύουν ότι θα έχουν στη διάθεσή τους τους αναγκαίους

πόρους, με την προσκόμιση της σχετικής δέσμευσης των φορέων στην ικανότητα των οποίων στηρίζονται.

Όσον αφορά τα κριτήρια που σχετίζονται με τους τίτλους σπουδών και τα επαγγελματικά προσόντα που ορίζονται στην περίπτωση στ του Μέρους ΙΙ του Παραρτήματος ΧΙΙ του Προσαρτήματος Α ν. 4412/2016 ή με την σχετική επαγγελματική εμπειρία, οι οικονομικοί φορείς, μπορούν να βασίζονται στις ικανότητες άλλων φορέων μόνο εάν οι τελευταίοι θα εκτελέσουν τις εργασίες ή τις υπηρεσίες για τις οποίες απαιτούνται οι συγκεκριμένες ικανότητες.

Όταν ο οικονομικός φορέας στηρίζεται στις ικανότητες άλλων φορέων όσον αφορά τα κριτήρια που σχετίζονται με την οικονομική και χρηματοοικονομική επάρκεια, ο οικονομικός φορέας και αυτοί οι φορείς είναι από κοινού υπεύθυνοι¹³⁵ για την εκτέλεση της σύμβασης.

Στην περίπτωση ένωσης οικονομικών φορέων, η ένωση μπορεί να στηρίζεται στις ικανότητες των συμμετεχόντων στην ένωση ή άλλων φορέων (για τα κριτήρια της οικονομικής και χρηματοοικονομικής επάρκειας και τα κριτήρια σχετικά με την τεχνική και επαγγελματική ικανότητα).

Η αναθέτουσα αρχή ελέγχει, σύμφωνα με τα οριζόμενα στο άρθρο 23 της παρούσας, εάν οι φορείς, στις ικανότητες των οποίων προτίθεται να στηριχθεί ο προσφέρων, πληρούν τα σχετικά κριτήρια επιλογής και, εάν συντρέχουν λόγοι αποκλεισμού κατά τα οριζόμενα στην παρούσα διακήρυξη.

Η αναθέτουσα αρχή απαιτεί από τον οικονομικό φορέα να αντικαταστήσει έναν φορέα που δεν πληροί σχετικό κριτήριο επιλογής ή για τον οποίο συντρέχουν οι λόγοι αποκλεισμού του άρθρου 22.Α της παρούσας.

Η αντικατάσταση του φορέα, στις ικανότητες του οποίου στηρίζεται ο οικονομικός φορέας που δεν πληροί σχετικό κριτήριο επιλογής ή για τον οποίον συντρέχουν λόγοι αποκλεισμού της παρούσας, γίνεται κατόπιν πρόσκλησης προς τον οικονομικό φορέα, εντός τριάντα (30) ημερών από την ημερομηνία κοινοποίησης της πρόσκλησης στον οικονομικό φορέα, για κάθε τρίτο στις ικανότητες του οποίου στηρίζεται, στο πλαίσιο της παρούσας διαδικασίας ανάθεσης σύμβασης. Ο φορέας με τον οποίο αντικαθίσταται ο φορέας του προηγούμενου εδαφίου δεν επιτρέπεται να αντικατασταθεί εκ νέου.

~~Η εκτέλεση των¹³⁶ γίνεται υποχρεωτικά από τον προσφέροντα ή, αν η προσφορά υποβάλλεται από ένωση οικονομικών φορέων, από έναν από τους συμμετέχοντες στην ένωση αυτή.~~

Άρθρο 23 Αποδεικτικά μέσα κριτηρίων ποιοτικής επιλογής¹³⁷

23.1 Κατά την υποβολή προσφορών οι οικονομικοί φορείς υποβάλλουν το Ευρωπαϊκό Ενιαίο Έγγραφο Σύμβασης (ΕΕΕΣ), σύμφωνα με τα οριζόμενα στο άρθρο 79 παρ. 1 του ν. 4412/2016, το οποίο ισοδυναμεί με ενημερωμένη υπεύθυνη δήλωση, με τις συνέπειες του ν. 1599/1986 (Α'75), ως **προκαταρκτική απόδειξη** προς αντικατάσταση των πιστοποιητικών που εκδίδουν δημόσιες αρχές ή τρίτα μέρη, επιβεβαιώνοντας ότι ο εν λόγω οικονομικός φορέας πληροί τις ακόλουθες προϋποθέσεις:

α) δεν βρίσκεται σε μία από τις καταστάσεις του άρθρου 22 Α της παρούσας,

β) πληροί τα σχετικά κριτήρια επιλογής τα οποία έχουν καθορισθεί, σύμφωνα με το άρθρο 22 Β-Ε της παρούσας.

Σε οποιοδήποτε χρονικό σημείο κατά τη διάρκεια της διαδικασίας, μπορεί να ζητηθεί από τους προσφέροντες να υποβάλλουν όλα ή ορισμένα δικαιολογητικά της επόμενης παραγράφου, όταν αυτό απαιτείται για την ορθή διεξαγωγή της διαδικασίας.

Το ΕΕΕΣ φέρει υπογραφή με ημερομηνία εντός του χρονικού διαστήματος, κατά το οποίο μπορούν να υποβάλλονται προσφορές.

Αν στο διάστημα που μεσολαβεί μεταξύ της ημερομηνίας υπογραφής του ΕΕΕΣ και της καταληκτικής ημερομηνίας υποβολής προσφορών έχουν επέλθει μεταβολές στα δηλωθέντα στοιχεία, εκ μέρους του, στο ΕΕΕΣ, ο οικονομικός φορέας αποσύρει την προσφορά του, χωρίς να απαιτείται απόφαση της αναθέτουσας αρχής. Στη συνέχεια μπορεί να την υποβάλει εκ νέου με επίκαιρο ΕΕΕΣ.¹³⁸

Ο οικονομικός φορέας δύναται να διευκρινίζει τις δηλώσεις και πληροφορίες που παρέχει στο ΕΕΕΣ με συνοδευτική υπεύθυνη δήλωση, την οποία υποβάλλει μαζί με το ΕΕΕΣ.

Κατά την υποβολή του ΕΕΕΣ, καθώς και της συνοδευτικής υπεύθυνης δήλωσης, είναι δυνατή, με μόνη την υπογραφή του κατά περίπτωση εκπροσώπου του οικονομικού φορέα, η προκαταρκτική απόδειξη των λόγων αποκλεισμού που αναφέρονται στο άρθρο 22.Α.1 της παρούσας, για το σύνολο των φυσικών προσώπων που είναι μέλη του διοικητικού, διευθυντικού ή εποπτικού οργάνου του ή έχουν εξουσία εκπροσώπησης, λήψης αποφάσεων ή ελέγχου σε αυτόν ¹³⁹.

Ως εκπρόσωπος του οικονομικού φορέα, για την εφαρμογή του παρόντος, νοείται ο νόμιμος εκπρόσωπος αυτού, όπως προκύπτει από το ισχύον καταστατικό ή το πρακτικό εκπροσώπησης του κατά το χρόνο υποβολής της προσφοράς ή το αρμοδίως εξουσιοδοτημένο φυσικό πρόσωπο να εκπροσωπεί τον οικονομικό φορέα για διαδικασίες σύναψης συμβάσεων ή για τη συγκεκριμένη διαδικασία σύναψης σύμβασης¹⁴⁰.

Ο οικονομικός φορέας φέρει την υποχρέωση, να δηλώσει, μέσω του ΕΕΕΣ, με ακρίβεια στην αναθέτουσα αρχή, ως έχουσα την αποκλειστική αρμοδιότητα ελέγχου για την τυχόν συνδρομή λόγων αποκλεισμού¹⁴¹, την κατάστασή του σε σχέση με τους λόγους που προβλέπονται στο άρθρο 73 του ν. 4412/2016 και στο άρθρο 22.Α της παρούσης¹⁴² και ταυτόχρονα να επικαλεσθεί και τυχόν ληφθέντα μέτρα προς αποκατάσταση της αξιοπιστίας του.

Επισημαίνεται ότι, κατά την απάντηση οικονομικού φορέα στο ερώτημα του ΕΕΕΣ ή άλλου αντίστοιχου εντύπου ή δήλωσης για σύναψη συμφωνιών με άλλους οικονομικούς φορείς με στόχο τη στρέβλωση του ανταγωνισμού, η συνδρομή περιστάσεων, όπως η τριετής παραγραφή της παρ. 10 του άρθρου 73, περί λόγων αποκλεισμού, ή η εφαρμογή της παρ. 3β του άρθρου 44 του ν. 3959/2011 (Α' 93), αναλύεται στο σχετικό πεδίο που προβάλλει κατόπιν θετικής απάντησης.

Οι προηγούμενες αρνητικές απαντήσεις στο ανωτέρω ερώτημα του ΕΕΕΣ ή άλλου αντίστοιχου εντύπου ή δήλωσης, από οικονομικούς φορείς οι οποίοι εμπίπτουν στο πεδίο εφαρμογής της

παρ. 3β του άρθρου 44 του ν. 3959/2011, δεν στοιχειοθετούν τον λόγο αποκλεισμού των περ. ζ' ή/ και θ' της παρ. 4 του άρθρου 73 του παρόντος και δεν απαιτείται να δηλωθούν κατά τη συμπλήρωση του ΕΕΕΣ και κάθε αντίστοιχου εντύπου.

Όσον αφορά τις υποχρεώσεις για την καταβολή φόρων ή εισφορών κοινωνικής ασφάλισης (περ. α' και β' της παρ. 2 του άρθρου 73 του ν. 4412/2016) αυτές θεωρείται ότι δεν έχουν αθετηθεί εφόσον δεν έχουν καταστεί ληξιπρόθεσμες ή εφόσον έχουν υπαχθεί σε δεσμευτικό διακανονισμό που τηρείται. Στην περίπτωση αυτή, ο οικονομικός φορέας δεν υποχρεούται να απαντήσει καταφατικά στο σχετικό πεδίο του ΕΕΕΣ, με το οποίο ερωτάται εάν ο οικονομικός φορέας έχει ανεκπλήρωτες υποχρεώσεις όσον αφορά στην καταβολή φόρων ή εισφορών κοινωνικής ασφάλισης ή, κατά περίπτωση, εάν έχει αθετήσει τις παραπάνω υποχρεώσεις του.¹⁴³

Στην περίπτωση υποβολής προσφοράς από ένωση οικονομικών φορέων, το Ευρωπαϊκό Ενιαίο Έγγραφο Σύμβασης (ΕΕΕΣ), υποβάλλεται χωριστά από κάθε μέλος της ένωσης.

Στην περίπτωση που προσφέρων οικονομικός φορέας δηλώνει στο Ευρωπαϊκό Ενιαίο Έγγραφο Σύμβασης (ΕΕΕΣ) την πρόθεσή του για ανάθεση υπεργολαβίας, υποβάλλει μαζί με το δικό του ΕΕΕΣ και το ΕΕΕΣ του υπεργολάβου.

Στην περίπτωση που προσφέρων οικονομικός φορέας στηρίζεται στις ικανότητες ενός ή περισσότερων φορέων υποβάλλει μαζί με το δικό του ΕΕΕΣ και το ΕΕΕΣ κάθε φορέα, στις ικανότητες του οποίου στηρίζεται.

Τέλος, επισημαίνεται ότι οι προσφέροντες δηλώνουν το ανεκτέλεστο υπόλοιπο εργολαβικών συμβάσεων στο Μέρος IV του ΕΕΕΣ, Ενότητα Β («Οικονομική και Χρηματοοικονομική Επάρκεια»), στο πεδίο «Λοιπές οικονομικές ή χρηματοοικονομικές απαιτήσεις».

23.2 Δικαιολογητικά (Αποδεικτικά μέσα)

Το δικαίωμα συμμετοχής και οι όροι και προϋποθέσεις συμμετοχής, όπως ορίστηκαν στα άρθρα 21 και 22 της παρούσας, κρίνονται:

- α) κατά την υποβολή της προσφοράς, με την υποβολή του ΕΕΕΣ,
- β) κατά την υποβολή των δικαιολογητικών κατακύρωσης, σύμφωνα με το άρθρο 4.2 (α έως δ) και
- γ) κατά την εξέταση της υπεύθυνης δήλωσης, σύμφωνα με την περ. γ' της παρ. 3 του άρθρου 105 του ν.4412/16, και στο άρθρο 4.2 (ε) της παρούσας.

Στην περίπτωση που προσφέρων οικονομικός φορέας ή ένωση αυτών στηρίζεται στις ικανότητες άλλων φορέων, σύμφωνα με το άρθρο 22.ΣΤ της παρούσας, οι φορείς στην ικανότητα των οποίων στηρίζεται ο προσφέρων οικονομικός φορέας ή ένωση αυτών, υποχρεούνται στην υποβολή των δικαιολογητικών που αποδεικνύουν ότι δεν συντρέχουν οι λόγοι αποκλεισμού του άρθρου 22 Α της παρούσας και ότι πληρούν τα σχετικά κριτήρια επιλογής κατά περίπτωση (άρθρου 22 Β – Ε).

Οι οικονομικοί φορείς δεν υποχρεούνται να υποβάλλουν δικαιολογητικά ή άλλα αποδεικτικά στοιχεία, αν και στο μέτρο που η αναθέτουσα αρχή έχει τη δυνατότητα να λαμβάνει τα πιστοποιητικά ή τις συναφείς πληροφορίες απευθείας μέσω πρόσβασης σε εθνική βάση δεδομένων σε οποιοδήποτε κράτος - μέλος της Ένωσης, η οποία διατίθεται δωρεάν, όπως εθνικό μητρώο συμβάσεων, εικονικό φάκελο επιχείρησης, ηλεκτρονικό σύστημα αποθήκευσης εγγράφων ή σύστημα προεπιλογής. Η δήλωση για την πρόσβαση σε εθνική βάση δεδομένων εμπεριέχεται στο Ευρωπαϊκό Ενιαίο Έγγραφο Σύμβασης (ΕΕΕΣ). Η δήλωση για την πρόσβαση σε εθνική βάση δεδομένων εμπεριέχεται στο Ευρωπαϊκό Ενιαίο Έγγραφο Σύμβασης (ΕΕΕΣ), στο οποίο περιέχονται επίσης οι πληροφορίες που απαιτούνται για τον συγκεκριμένο σκοπό, όπως η ηλεκτρονική διεύθυνση της βάσης δεδομένων, τυχόν δεδομένα αναγνώρισης και, κατά περίπτωση, η απαραίτητη δήλωση συναίνεσης.

Οι οικονομικοί φορείς δεν υποχρεούνται να υποβάλουν δικαιολογητικά, όταν η αναθέτουσα αρχή που έχει αναθέσει τη σύμβαση διαθέτει ήδη τα δικαιολογητικά αυτά.

Όλα τα αποδεικτικά έγγραφα του άρθρου 23.3 έως 23.10 της παρούσας, υποβάλλονται και γίνονται αποδεκτά, σύμφωνα με τα αναλυτικά οριζόμενα στο άρθρο 4.2 (β) της παρούσας. Τα αποδεικτικά έγγραφα συντάσσονται στην ελληνική γλώσσα ή συνοδεύονται από επίσημη μετάφρασή τους στην ελληνική γλώσσα σύμφωνα με το άρθρο 6 της παρούσας. Η αναθέτουσα αρχή μπορεί να ζητεί από προσφέροντες, σε οποιοδήποτε χρονικό σημείο κατά τη διάρκεια της διαδικασίας, να υποβάλλουν όλα ή ορισμένα δικαιολογητικά, όταν αυτό απαιτείται για την ορθή διεξαγωγή της διαδικασίας.

23.3 Δικαιολογητικά μη συνδρομής λόγων αποκλεισμού του άρθρου 22 Α.

Ο προσωρινός ανάδοχος, κατόπιν σχετικής ηλεκτρονικής πρόσκλησης από την αναθέτουσα αρχή, υποβάλλει τα ακόλουθα δικαιολογητικά, κατά τα ειδικότερα οριζόμενα στο άρθρο 4.2 της παρούσας¹⁴⁴:

Για την απόδειξη της μη συνδρομής των λόγων αποκλεισμού του **άρθρου 22Α**, ο προσωρινός ανάδοχος υποβάλλει αντίστοιχα τα παρακάτω δικαιολογητικά:

(α) για την παράγραφο Α.1 του άρθρου 22 της παρούσας:

απόσπασμα του ποινικού μητρώου ή, ελλείψει αυτού, ισοδύναμου εγγράφου που εκδίδεται από αρμόδια δικαστική ή διοικητική αρχή του κράτους-μέλους ή της χώρας καταγωγής ή της χώρας όπου είναι εγκατεστημένος ο εν λόγω οικονομικός φορέας, από το οποίο προκύπτει ότι πληρούνται αυτές οι προϋποθέσεις, που να έχει εκδοθεί έως τρεις (3) μήνες πριν από την υποβολή του¹⁴⁵. Η υποχρέωση προσκόμισης του ως άνω αποσπάσματος αφορά και τα πρόσωπα των τελευταίων τεσσάρων εδαφίων της παραγράφου Α.1 του άρθρου 22.

(β) για την παράγραφο Α.2 του άρθρου 22:

πιστοποιητικό που εκδίδεται από την αρμόδια αρχή του οικείου κράτους - μέλους ή χώρας, περί του ότι έχουν εκπληρωθεί οι υποχρεώσεις του οικονομικού φορέα, όσον αφορά στην καταβολή φόρων (**φορολογική ενημερότητα**) και στην καταβολή των εισφορών κοινωνικής ασφάλισης (**ασφαλιστική ενημερότητα**)¹⁴⁶, σύμφωνα με την ισχύουσα νομοθεσία του κράτους εγκατάστασης ή την ελληνική νομοθεσία αντίστοιχα, που να είναι εν ισχύ κατά το χρόνο υποβολής του, άλλως, στην περίπτωση που δεν αναφέρεται σε αυτό χρόνος ισχύος, που να έχει εκδοθεί έως τρεις (3) μήνες πριν από την υποβολή του¹⁴⁷.

Για τους προσφέροντες που είναι εγκατεστημένοι ή εκτελούν έργα στην Ελλάδα τα σχετικά δικαιολογητικά που υποβάλλονται είναι:

β1) πιστοποιητικό φορολογικής ενημερότητας, που εκδίδεται από την Ανεξάρτητη Αρχή Δημοσίων Εσόδων (Α.Α.Δ.Ε.), για τον οικονομικό φορέα και για τις κοινοπραξίες στις οποίες συμμετέχει για τα δημόσια έργα που είναι σε εξέλιξη. Οι αλλοδαποί προσφέροντες θα υποβάλλουν υπεύθυνη δήλωση¹⁴⁸ περί του ότι δεν έχουν υποχρέωση καταβολής φόρων στην Ελλάδα. Σε περίπτωση που έχουν τέτοια υποχρέωση θα υποβάλλουν σχετικό αποδεικτικό της Α.Α.Δ.Ε.

[Από την 31η.10.2020 όλοι οι φορείς του δημόσιου και του ευρύτερου δημόσιου τομέα υποχρεούνται να λαμβάνουν το αποδεικτικό ενημερότητας των παρ. 1 και 4 του άρθρου 12 του ν. 4174/2013 (Α' 170) μέσω της διαλειτουργικότητας των πληροφοριακών τους συστημάτων με το Κέντρο Διαλειτουργικότητας της Γενικής Γραμματείας Πληροφοριακών Συστημάτων Δημόσιας Διοίκησης, σύμφωνα με τα οριζόμενα στο δεύτερο εδάφιο της παρ. 5 του άρθρου 47 του ν. 4623/2019 (Α' 134). Σε περίπτωση υλοποίησης της ως άνω διαλειτουργικότητας, η α.α. αναζητά αυτεπάγγελτα το σχετικό αποδεικτικό ενημερότητας]¹⁴⁹

Εφόσον η α.α. επιτρέπει την υποβολή προσφορών, όταν μόνο μικρά ποσά των φόρων δεν έχουν καταβληθεί, σύμφωνα με την παράγραφο 22.Α.3 περ. β της παρούσας, προσκομίζεται από τον οικονομικό φορέα βεβαίωση οφειλής από την ΑΑΔΕ.

β2) πιστοποιητικό ασφαλιστικής ενημερότητας που εκδίδεται από τον e-ΕΦΚΑ. Η ασφαλιστική ενημερότητα καλύπτει τις ασφαλιστικές υποχρεώσεις του προσφέροντος οικονομικού φορέα α) ως φυσικό ή νομικό πρόσωπο για το προσωπικό τους με σχέση εξαρτημένης εργασίας, β) για έργα που εκτελεί μόνος του ή σε κοινοπραξία καθώς και γ) για τα στελέχη-μηχανικούς του που στελεχώνουν το πτυχίο της εργοληπτικής επιχείρησης και που έχουν υποχρέωση ασφάλισης στον eΕΦΚΑ (τομέας πρώην ΕΤΑΑ -ΤΜΕΔΕ). Οι εγκατεστημένοι στην Ελλάδα οικονομικοί φορείς υποβάλλουν αποδεικτικό ασφαλιστικής ενημερότητας (κύριας και επικουρικής ασφάλισης) για το προσωπικό τους με σχέση εξαρτημένης εργασίας. Δεν αποτελούν απόδειξη ενημερότητας της προσφέρουσας εταιρίας, αποδεικτικά ασφαλιστικής ενημερότητας των φυσικών προσώπων που στελεχώνουν το πτυχίο της εταιρίας ως εταίροι. Οι αλλοδαποί προσφέροντες (φυσικά και νομικά πρόσωπα), που δεν υποβάλουν τα άνω αποδεικτικά, υποβάλλουν υπεύθυνη δήλωση περί του ότι δεν απασχολούν προσωπικό, για το οποίο υπάρχει υποχρέωση ασφάλισης σε ημεδαπούς ασφαλιστικούς οργανισμούς. Αν απασχολούν τέτοιο προσωπικό, πρέπει να υποβάλλουν σχετικό αποδεικτικό ασφαλιστικής ενημερότητας εκδιδόμενο από τον eΕΦΚΑ.

(Οι Δημόσιες Υπηρεσίες και οι υπηρεσίες φορέων Γενικής Κυβέρνησης, σύμφωνα με την ΚΥΑ οικ. 17535/Δ1.6002 (Β 1754/2020) (άρθρο 7), εφόσον έχουν πιστοποιηθεί σύμφωνα με την οριζόμενη διαδικασία αναζητούν αυτεπαγγέλτως το αποδεικτικό ασφαλιστικής ενημερότητα. Σε αυτήν την περίπτωση το παρόν σημείο διαμορφώνεται αναλόγως).

Εφόσον η α.α. επιτρέπει την υποβολή προσφορών, όταν μόνο μικρά ποσά των ασφαλιστικών εισφορών δεν έχουν καταβληθεί, σύμφωνα με την παράγραφο 22.Α.3 περ. β της παρούσας, προσκομίζεται από τον οικονομικό φορέα βεβαίωση οφειλής από τον eΕΦΚΑ..

β3) υπεύθυνη δήλωση του προσφέροντος ότι δεν έχει εκδοθεί δικαστική ή διοικητική απόφαση με τελεσίδικη και δεσμευτική ισχύ για την αθέτηση των υποχρεώσεων του όσον αφορά στην καταβολή φόρων ή εισφορών κοινωνικής ασφάλισης.

(γ) για την **παράγραφο Α.4(β) του άρθρου 22¹⁵⁰**: πιστοποιητικό που εκδίδεται από την αρμόδια δικαστική ή διοικητική αρχή του οικείου κράτους - μέλους ή χώρας, που να έχει εκδοθεί έως τρεις (3) μήνες πριν από την υποβολή του¹⁵¹.

Για τους οικονομικούς φορείς που είναι εγκαταστημένοι ή εκτελούν έργα στην Ελλάδα:

γ1) «Ενιαίο Πιστοποιητικό Δικαστικής Φερεγγυότητας»¹⁵², με το οποίο βεβαιώνεται ότι δεν τελούν υπό πτώχευση, πτωχευτικό συμβιβασμό, αναγκαστική διαχείριση, δεν έχουν υπαχθεί σε διαδικασία εξυγίανσης καθώς και ότι το νομικό πρόσωπο δεν έχει τεθεί υπό εκκαθάριση με δικαστική απόφαση. Το εν λόγω πιστοποιητικό εκδίδεται από το αρμόδιο πρωτοδικείο της έδρας του οικονομικού φορέα.

γ2) πιστοποιητικό του Γ.Ε.Μ.Η. από το οποίο προκύπτει ότι το νομικό πρόσωπο δεν έχει λυθεί και τεθεί υπό εκκαθάριση με απόφαση των εταίρων. σύμφωνα με τις κείμενες διατάξεις, ως κάθε φορά ισχύουν. Τα φυσικά πρόσωπα δεν υποβάλλουν πιστοποιητικό περί μη θέσης σε εκκαθάριση.

γ3) εκτύπωση της καρτέλας “Στοιχεία Μητρώου/ Επιχείρησης” από την ηλεκτρονική πλατφόρμα της Ανεξάρτητης Αρχής Δημοσίων Εσόδων, όπως αυτά εμφανίζονται στο taxisnet, από την οποία να προκύπτει η μη αναστολή της επιχειρηματικής δραστηριότητάς τους.

Προκειμένου για τα σωματεία και τους συνεταιρισμούς, το Ενιαίο Πιστοποιητικό Δικαστικής Φερεγγυότητας εκδίδεται για τα σωματεία από το αρμόδιο Πρωτοδικείο, και για τους συνεταιρισμούς για το χρονικό διάστημα έως τις 31.12.2019 από το Ειρηνοδικείο και μετά την παραπάνω ημερομηνία από το Γ.Ε.Μ.Η.

(δ) Αν το κράτος-μέλος ή χώρα δεν εκδίδει τα υπό των περ. (α), (β) και (γ) πιστοποιητικά ή όπου τα πιστοποιητικά αυτά δεν καλύπτουν όλες τις περιπτώσεις υπό 1 και 2 και 4 (β) του άρθρου 22 Α, το έγγραφο ή το πιστοποιητικό μπορεί να αντικαθίσταται από ένορκη βεβαίωση ή, στα κράτη - μέλη ή στις χώρες όπου δεν προβλέπεται ένορκη βεβαίωση, από υπεύθυνη δήλωση του ενδιαφερομένου ενώπιον αρμόδιας δικαστικής ή διοικητικής αρχής, συμβολαιογράφου ή αρμόδιου επαγγελματικού ή εμπορικού οργανισμού του κράτους μέλους ή της χώρας καταγωγής ή της χώρας όπου είναι εγκατεστημένος ο οικονομικός φορέας.

Στην περίπτωση αυτή οι αρμόδιες δημόσιες αρχές παρέχουν επίσημη δήλωση στην οποία αναφέρεται ότι δεν εκδίδονται τα έγγραφα ή τα πιστοποιητικά της παρούσας παραγράφου ή ότι τα έγγραφα ή τα πιστοποιητικά αυτά δεν καλύπτουν όλες τις περιπτώσεις που αναφέρονται στα υπό 1 και 2 και 4 (β) του άρθρου 22 Α της παρούσας.

Οι επίσημες δηλώσεις καθίστανται διαθέσιμες μέσω του επιγραμμικού αποθετηρίου πιστοποιητικών (e-Certis)¹⁵³ του άρθρου 81 του ν. 4412/2016.

(ε) Για τις λοιπές περιπτώσεις της **παραγράφου Α.4 του άρθρου 22¹⁵⁴**, υποβάλλεται υπεύθυνη δήλωση του προσφέροντος ότι δεν συντρέχουν στο πρόσωπό του οι οριζόμενοι λόγοι αποκλεισμού¹⁵⁵.

Ειδικά για την **περίπτωση θ της παραγράφου Α.4 του άρθρου 22**¹⁵⁶, για τις εργοληπτικές επιχειρήσεις που είναι εγγεγραμμένες στο Μ.Ε.ΕΠ. υποβάλλονται πιστοποιητικά χορηγούμενα από τα αρμόδια επιμελητήρια και φορείς (ΤΕΕ, ΓΕΩΤΕΕ, ΕΕΤΕΜ), όπως προβλέπεται στη με αριθ. Δ15/οικ/24298/28.07.2005 (Β' 1105) απόφαση, περί ενημερότητας πτυχίου, όπως ισχύει, από τα οποία αποδεικνύεται ότι τα πρόσωπα με βεβαίωση του Μ.Ε.Κ. που στελεχώνουν την εργοληπτική επιχείρηση, δεν έχουν διαπράξει σοβαρό επαγγελματικό παράπτωμα.

Μετά τη λήξη ισχύος των μεταβατικών διατάξεων του άρθρου 65 του π.δ. 71/2019 και την πλήρη έναρξη ισχύος των διατάξεων του τελευταίου, για τις εγγεγραμμένες στο Μ.Η.Ε.Δ.Ε. εργοληπτικές επιχειρήσεις, η μη συνδρομή του ως άνω λόγου αποκλεισμού περί σοβαρού επαγγελματικού παραπτώματος, αποδεικνύεται με την υποβολή του πιστοποιητικού του Τμήματος ΙΙ του εν λόγω μητρώου που συνιστά επίσημο κατάλογο, σύμφωνα με τα ειδικότερα προβλεπόμενα στο άρθρο 47 του ως άνω π.δ.

(στ) Δικαιολογητικά της παρ. Α.5 του Άρθρου 22

Για την απόδειξη της μη συνδρομής του λόγου αποκλεισμού της παραγράφου Α.5 του άρθρου 22 υποβάλλονται, εφόσον ο προσωρινός ανάδοχος είναι ανώνυμη εταιρία:

Δικαιολογητικά ονομαστικοποίησης μετοχών¹⁵⁷, εφόσον ο προσωρινός ανάδοχος είναι ανώνυμη εταιρία ή νομικό πρόσωπο στη μετοχική σύνθεση του οποίου συμμετέχει ανώνυμη εταιρεία ή νομικό πρόσωπο της αλλοδαπής που αντιστοιχεί σε ανώνυμη εταιρεία ¹⁵⁸**(πλην των περιπτώσεων που αναφέρθηκαν στο άρθρο 22.Α. 5 της παρούσας ανωτέρω):**

i) Για την απόδειξη της εξαίρεσης από την υποχρέωση ονομαστικοποίησης των μετοχών τους κατά την περ. α) του άρθρου 22.Α.5, **βεβαίωση του αρμοδίου Χρηματιστηρίου.**

ii) Όσον αφορά την εξαίρεση της περ. β) του ίδιου άρθρου, για την απόδειξη του ελέγχου δικαιωμάτων ψήφου, **υπεύθυνη δήλωση** της ελεγχόμενης εταιρείας και, εάν αυτή είναι διαφορετική του προσωρινού αναδόχου, πρόσθετη υπεύθυνη δήλωση του τελευταίου, στις οποίες αναφέρονται οι επιχειρήσεις επενδύσεων, οι εταιρείες διαχείρισης κεφαλαίων/ενεργητικού ή κεφαλαίων επιχειρηματικών συμμετοχών, ανά περίπτωση και το συνολικό ποσοστό των δικαιωμάτων ψήφου που ελέγχουν στην ελεγχόμενη από αυτές εταιρεία. **Οι υπεύθυνες αυτές δηλώσεις συνοδεύονται υποχρεωτικά από βεβαίωση ή άλλο έγγραφο από το οποίο προκύπτει ότι οι ελέγχουσες τα δικαιώματα ψήφου εταιρείες είναι εποπτευόμενες κατά τα οριζόμενα στην παράγραφο 22.Α.5.**¹⁵⁹

Οι ημεδαπές ανώνυμες εταιρίες:

- Πιστοποιητικό ΓΕΜΗ, από το οποίο να προκύπτει ότι οι μετοχές είναι ονομαστικές που να έχει εκδοθεί έως τριάντα (30) εργάσιμες ημέρες πριν από την υποβολή του.¹⁶⁰
- Αναλυτική κατάσταση με τα στοιχεία των μετόχων της εταιρείας και τον αριθμό των μετοχών κάθε μετόχου (μετοχολόγιο), όπως τα στοιχεία αυτά είναι καταχωρημένα στο βιβλίο μετόχων της εταιρείας, το πολύ τριάντα (30) εργάσιμες ημέρες πριν από την ημέρα υποβολής της προσφοράς. Ειδικότερα:

α) Οι επιχειρήσεις που είναι εγγεγραμμένες στο Μ.Ε.ΕΠ. και διαθέτουν ενημερότητα πτυχίου, προσκομίζουν μόνο την αναλυτική κατάσταση με τα στοιχεία των μετόχων της εταιρείας και τον αριθμό των μετοχών κάθε μετόχου (μετοχολόγιο), όπως τα στοιχεία αυτά είναι καταχωρημένα στο βιβλίο μετόχων της εταιρείας, το πολύ τριάντα (30) εργάσιμες ημέρες πριν από την ημέρα υποβολής της προσφοράς καθώς η απαίτηση για την υποβολή του

πιστοποιητικού από το οποίο να προκύπτει ότι οι μετοχές είναι ονομαστικές, καλύπτεται σύμφωνα με τα οριζόμενα στο άρθρο 23.9 της παρούσας.

β) Οι αλλοδαπές ανώνυμες εταιρίες, ή αλλοδαπά νομικά πρόσωπα που αντιστοιχούν σε ανώνυμες εταιρείες εφόσον, κατά το δίκαιο της έδρας τους:

A) έχουν ονομαστικές μετοχές, προσκομίζουν:

- i) πιστοποιητικό αρμόδιας αρχής του κράτους της έδρας, από το οποίο να προκύπτει ότι οι μετοχές είναι ονομαστικές,
- ii) αναλυτική κατάσταση μετόχων, με αριθμό των μετοχών του κάθε μετόχου, όπως τα στοιχεία αυτά είναι καταχωρημένα στο βιβλίο μετόχων της εταιρείας με ημερομηνία το πολύ 30 εργάσιμες μέρες πριν την υποβολή προσφοράς,
- iii) κάθε άλλο στοιχείο από το οποίο να προκύπτει η ονομαστικοποίηση μέχρι φυσικού προσώπου των μετοχών, που έχει συντελεστεί τις τελευταίες 30 (τριάντα) εργάσιμες ημέρες πριν την υποβολής της προσφοράς.

B) δεν έχουν υποχρέωση ονομαστικοποίησης μετοχών ή **δεν προβλέπεται η ονομαστικοποίηση των μετοχών**, προσκομίζουν:

- i) βεβαίωση περί μη υποχρέωσης ονομαστικοποίησης των μετοχών από αρμόδια αρχή, εφόσον υπάρχει σχετική πρόβλεψη, διαφορετικά προσκομίζεται υπεύθυνη δήλωση του διαγωνιζόμενου,
- ii) έγκυρη και ενημερωμένη κατάσταση προσώπων που κατέχουν τουλάχιστον 1% των μετοχών ή δικαιωμάτων ψήφου,
- iii) εάν δεν τηρείται τέτοια κατάσταση, προσκομίζεται σχετική κατάσταση προσώπων, που κατέχουν τουλάχιστον ένα τοις εκατό (1%) των μετοχών ή δικαιωμάτων ψήφου, σύμφωνα με την τελευταία Γενική Συνέλευση, αν τα πρόσωπα αυτά είναι γνωστά στην εταιρεία. Σε αντίθετη περίπτωση, η εταιρεία αιτιολογεί τους λόγους που δεν είναι γνωστά τα ως άνω πρόσωπα, η δε αναθέτουσα αρχή δεν διαθέτει διακριτική ευχέρεια κατά την κρίση της αιτιολογίας αυτής. Εναπόκειται στην αναθέτουσα αρχή να αποδείξει τη δυνατότητα της εταιρείας να υποβάλλει την προαναφερόμενη κατάσταση, διαφορετικά η μη υποβολή της σχετικής κατάστασης δεν επιφέρει έννομες συνέπειες σε βάρος της εταιρείας.

Όλα τα ανωτέρω έγγραφα πρέπει να είναι επικυρωμένα από την κατά νόμον αρμόδια αρχή του κράτους της έδρας του υποψηφίου και να συνοδεύονται από επίσημη μετάφραση στην ελληνική.

Ελλείψεις στα δικαιολογητικά ονομαστικοποίησης των μετοχών συμπληρώνονται, κατά το άρθρο 9 της παρούσας.

Περαιτέρω, πριν την υπογραφή της σύμβασης υποβάλλεται η υπεύθυνη δήλωση της κοινής απόφασης των Υπουργών Ανάπτυξης και Επικρατείας 20977/23-8-2007 (Β' 1673) «Δικαιολογητικά για την τήρηση των μητρώων του ν. 3310/2005 όπως τροποποιήθηκε με το ν. 3414/2005», υπογεγραμμένη σύμφωνα με το άρθρο 79Α ν. 4412/2016.

(ζ) Για την περίπτωση του άρθρου 22.Α.9. της παρούσας διακήρυξης, υπεύθυνη δήλωση του προσφέροντος ότι δεν έχει εκδοθεί σε βάρος του απόφαση αποκλεισμού.

23.4 Δικαιολογητικά απόδειξης καταλληλότητας για την άσκηση της επαγγελματικής δραστηριότητας του άρθρου 22.Β

- (α) Όσον αφορά την καταλληλότητα για την άσκηση της επαγγελματικής δραστηριότητας, οι προσφέροντες που είναι εγκατεστημένοι στην Ελλάδα υποβάλλουν βεβαίωση εγγραφής στο Μ.Ε.ΕΠ μέχρι τη λήξη της μεταβατικής περιόδου ισχύος, σύμφωνα με το άρθρο 65 του π.δ. 71/2019, και από την πλήρη έναρξη ισχύος του τελευταίου βεβαίωση εγγραφής στο Τμήμα Ι του Μητρώου Εργοληπτικών Επιχειρήσεων Δημοσίων Έργων (ΜΗ.Ε.Ε.Δ.Ε.)¹⁶¹, ή βεβαίωση εγγραφής στα Μητρώα Περιφερειακών Ενοτήτων, ανά περίπτωση, στην/στις κατηγορία/ες ΟΙΚΟΔΟΜΙΚΩΝ & ΗΛΕΚΤΡΟΜΗΧΑΝΟΛΟΓΙΚΩΝ έργων.
- (β) Οι προσφέροντες που είναι εγκατεστημένοι σε λοιπά κράτη μέλη της Ευρωπαϊκής Ένωσης προσκομίζουν τις δηλώσεις και πιστοποιητικά που περιγράφονται στο Παράρτημα XI του Προσαρτήματος Α του ν. 4412/2016.
- (γ) Οι προσφέροντες που είναι εγκατεστημένοι σε κράτος μέλος του Ευρωπαϊκού Οικονομικού Χώρου (Ε.Ο.Χ) ή σε τρίτες χώρες που έχουν υπογράψει και κυρώσει τη ΣΔΣ, στο βαθμό που η υπό ανάθεση δημόσια σύμβαση καλύπτεται από τα Παραρτήματα 1, 2, 4, 5, 6 και 7 και τις γενικές σημειώσεις του σχετικού με την Ένωση Προσαρτήματος Ι της ως άνω Συμφωνίας, ή σε τρίτες χώρες που δεν εμπίπτουν στην προηγούμενη περίπτωση και έχουν συνάψει διμερείς ή πολυμερείς συμφωνίες με την Ένωση σε θέματα διαδικασιών ανάθεσης δημοσίων συμβάσεων, προσκομίζουν πιστοποιητικό αντίστοιχου επαγγελματικού ή εμπορικού μητρώου. Στην περίπτωση που χώρα δεν τηρεί τέτοιο μητρώο, το έγγραφο ή το πιστοποιητικό μπορεί να αντικαθίσταται από ένορκη βεβαίωση ή, στα κράτη - μέλη ή στις χώρες όπου δεν προβλέπεται ένορκη βεβαίωση, από υπεύθυνη δήλωση του ενδιαφερομένου ενώπιον αρμόδιας δικαστικής ή διοικητικής αρχής, συμβολαιογράφου ή αρμόδιου επαγγελματικού ή εμπορικού οργανισμού της χώρας καταγωγής ή της χώρας όπου είναι εγκατεστημένος ο οικονομικός φορέας, ότι δεν τηρείται τέτοιο μητρώο και ότι ασκεί τη δραστηριότητα του άρθρου 21 της παρούσας.

Τα ως άνω δικαιολογητικά υπό α), β) και γ) γίνονται αποδεκτά, εφόσον έχουν εκδοθεί έως τριάντα (30) εργάσιμες ημέρες πριν από την υποβολή τους, εκτός αν σύμφωνα με τις ειδικότερες διατάξεις έκδοσης αυτών προβλέπεται συγκεκριμένος χρόνος ισχύος και είναι σε ισχύ κατά την υποβολή τους¹⁶²

23.5 Δικαιολογητικά Οικονομικής και Χρηματοοικονομικής Επάρκειας του άρθρου 22.Γ

Η οικονομική και χρηματοοικονομική επάρκεια των οικονομικών φορέων αποδεικνύεται:

(α) για τις εγγεγραμμένες εργοληπτικές επιχειρήσεις στο Μ.Ε.ΕΠ ή στο ΜΗ.Ε.Ε.Δ.Ε.:

- είτε από τη βεβαίωση εγγραφής στο Μ.Ε.Ε.Π, η οποία αποτελεί τεκμήριο των πληροφοριών που περιέχει, μέχρι τη λήξη της μεταβατικής περιόδου ισχύος, σύμφωνα με το άρθρο 65 του π.δ. 71/2019, και από την πλήρη έναρξη ισχύος του τελευταίου, βεβαίωση εγγραφής στο Τμήμα ΙΙ του Μητρώου Εργοληπτικών Επιχειρήσεων Δημοσίων Έργων (ΜΗ.Ε.Ε.Δ.Ε.)
- είτε, στην περίπτωση που οι απαιτήσεις του άρθρου 22.Γ δεν καλύπτονται από την ως άνω βεβαίωση εγγραφής, με την υποβολή ενός ή περισσότερων από τα αποδεικτικά μέσα που

προβλέπονται στο Μέρος Ι του Παραρτήματος XII (Αποδεικτικά μέσα για τα κριτήρια επιλογής) του Προσαρτήματος Α του ν. 4412/2016.

Σε κάθε περίπτωση, η βεβαίωση εγγραφής μπορεί να υποβάλλεται για την απόδειξη μόνο ορισμένων απαιτήσεων οικονομικής και χρηματοοικονομικής επάρκειας του άρθρου 22.Γ, ενώ για την απόδειξη των λοιπών απαιτήσεων μπορούν να προσκομίζονται ένα ή περισσότερα από τα αποδεικτικά μέσα που προβλέπονται στο Μέρος Ι του Παραρτήματος XII του ν. 4412/2016, ανάλογα με την τιθέμενη στο άρθρο 22.Γ απαίτηση.

Ειδικά, για την απόδειξη της απαίτησης της μη υπέρβασης των ανώτατων επιτρεπτών ορίων ανεκτέλεστου υπολοίπου εργολαβικών συμβάσεων:

- με την υποβολή ενημερότητας πτυχίου εν ισχύει, συνοδευόμενης, ανά περίπτωση, από πίνακα όλων των υπό εκτέλεση έργων (είτε ως μεμονωμένος ανάδοχος είτε στο πλαίσιο κοινοπραξίας ή υπεργολαβίας) και αναφορά για το ανεκτέλεστο υπόλοιπο ανά έργο και το συνολικό ανεκτέλεστο, για τα έργα που είναι υπό εξέλιξη και δεν συμπεριλαμβάνονται στην ενημερότητα πτυχίου ή
- με την υποβολή υπεύθυνης δήλωσης του προσωρινού αναδόχου, συνοδευόμενης από πίνακα όλων των υπό εκτέλεση έργων (είτε ως μεμονωμένος ανάδοχος είτε στο πλαίσιο κοινοπραξίας ή υπεργολαβίας) και αναφορά για το ανεκτέλεστο υπόλοιπο ανά έργο και το συνολικό ανεκτέλεστο, για τις εργοληπτικές επιχειρήσεις που δεν διαθέτουν ενημερότητα πτυχίου, κατά τις κείμενες διατάξεις.

Ειδικά για τους εγγεγραμμένους στα Μητρώα Περιφερειακών Ενοτήτων, οι απαιτήσεις του άρθρου 22.Γ αποδεικνύονται με την υποβολή ενός ή περισσότερων από τα αποδεικτικά μέσα που προβλέπονται στο Μέρος Ι του Παραρτήματος XII (Αποδεικτικά μέσα για τα κριτήρια επιλογής) του Προσαρτήματος Α του ν. 4412/2016.

(β) Οι αλλοδαποί οικονομικοί φορείς που είναι εγγεγραμμένοι σε **επίσημους καταλόγους** ή διαθέτουν πιστοποιητικό από οργανισμούς πιστοποίησης που συμμορφώνονται με τα ευρωπαϊκά πρότυπα πιστοποίησης, κατά την έννοια του Παραρτήματος VII του Προσαρτήματος Α' του ν. 4412/2016, μπορούν να προσκομίζουν στις αναθέτουσες αρχές πιστοποιητικό εγγραφής εκδιδόμενο από την αρμόδια αρχή ή το πιστοποιητικό που εκδίδεται από τον αρμόδιο οργανισμό πιστοποίησης, κατά τα οριζόμενα στο άρθρο 83 ν. 4412/2016 και στην παράγραφο 9 του παρόντος άρθρου .

(γ) Οι αλλοδαποί οικονομικοί φορείς που δεν είναι εγγεγραμμένοι σε επίσημους καταλόγους ή διαθέτουν πιστοποιητικό από οργανισμούς πιστοποίησης κατά τα ανωτέρω, υποβάλλουν ως δικαιολογητικά ένα ή περισσότερα από τα αποδεικτικά μέσα που προβλέπονται στο Μέρος Ι του Παραρτήματος XII του ν. 4412/2016.

23.6 Δικαιολογητικά Τεχνικής και Επαγγελματικής Ικανότητας του άρθρου 22.Δ

Η τεχνική και επαγγελματική ικανότητα των οικονομικών φορέων αποδεικνύεται:

(α) για τις εγγεγραμμένες εργοληπτικές επιχειρήσεις στο Μ.Ε.ΕΠ ή στο ΜΗ.Ε.Ε.Δ.Ε:

- είτε από τη βεβαίωση εγγραφής στο Μ.Ε.Ε.Π, η οποία αποτελεί τεκμήριο των πληροφοριών που περιέχει μέχρι τη λήξη της μεταβατικής περιόδου ισχύος, σύμφωνα με το άρθρο 65 του π.δ.

71/2019, και από την πλήρη έναρξη ισχύος του τελευταίου, βεβαίωση εγγραφής στο Τμήμα ΙΙ του Μητρώου Εργοληπτικών Επιχειρήσεων Δημοσίων Έργων (ΜΗ.Ε.Ε.Δ.Ε.)

- είτε, στην περίπτωση που οι απαιτήσεις του άρθρου 22.Δ δεν καλύπτονται από την ως άνω βεβαίωση εγγραφής, με την υποβολή ενός ή περισσότερων από τα αποδεικτικά μέσα που προβλέπονται στο Μέρος ΙΙ του Παραρτήματος ΧΙΙ (Αποδεικτικά μέσα για τα κριτήρια επιλογής) του Προσαρτήματος Α του ν. 4412/2016, ανάλογα με την τιθέμενη στο άρθρο 22.Δ απαίτηση.

Σε κάθε περίπτωση, η βεβαίωση εγγραφής μπορεί να υποβάλλεται για την απόδειξη μόνο ορισμένων απαιτήσεων τεχνικής και επαγγελματικής ικανότητας του άρθρου 22.Δ, ενώ για την απόδειξη των λοιπών απαιτήσεων μπορούν να προσκομίζονται ένα ή περισσότερα από τα αποδεικτικά μέσα που προβλέπονται στο Μέρος ΙΙ του Παραρτήματος ΧΙΙ του ν. 4412/2016.

Ειδικά για τους εγγεγραμμένους στα Μητρώα Περιφερειακών Ενοτήτων, οι απαιτήσεις του άρθρου 22.Δ αποδεικνύονται με την υποβολή ενός ή περισσότερων από τα αποδεικτικά μέσα που προβλέπονται στο Μέρος ΙΙ του Παραρτήματος ΧΙΙ (Αποδεικτικά μέσα για τα κριτήρια επιλογής) του Προσαρτήματος Α του ν. 4412/2016.

(β) Οι αλλοδαποί οικονομικοί φορείς που είναι εγγεγραμμένοι σε **επίσημους καταλόγους** ή διαθέτουν πιστοποιητικό από οργανισμούς πιστοποίησης που συμμορφώνονται με τα ευρωπαϊκά πρότυπα πιστοποίησης, κατά την έννοια του Παραρτήματος VII του Προσαρτήματος Α' του ν. 4412/2016, μπορούν να προσκομίζουν στις αναθέτουσες αρχές πιστοποιητικό εγγραφής εκδιδόμενο από την αρμόδια αρχή ή το πιστοποιητικό που εκδίδεται από τον αρμόδιο οργανισμό πιστοποίησης, κατά τα οριζόμενα στο άρθρο 83 ν. 4412/2016 και στην παράγραφο 9 του παρόντος άρθρου .

(γ) Οι αλλοδαποί οικονομικοί φορείς που δεν είναι εγγεγραμμένοι σε επίσημους καταλόγους ή διαθέτουν πιστοποιητικό από οργανισμούς πιστοποίησης κατά τα ανωτέρω, υποβάλλουν ως δικαιολογητικά ένα ή περισσότερα από τα αποδεικτικά μέσα που προβλέπονται στο Μέρος ΙΙ του Παραρτήματος ΧΙΙ του ν. 4412/2016.

Οικονομικοί φορείς που αποδεικνύουν ότι εκπληρώνουν τα κριτήρια επιλογής του άρθρου 22. Γ και 22.Δ, της παρούσας, συμμετέχουν στην παρούσα διαδικασία ανάθεσης, ανεξαρτήτως της εγγραφής και της κατάταξής τους σε συγκεκριμένες τάξεις των οικείων μητρώων.¹⁶³

23.7 Δικαιολογητικά για πρότυπα διασφάλισης ποιότητας και πρότυπα περιβαλλοντικής διαχείρισης του άρθρου 22.Ε¹⁶⁴

Για την απόδειξη της συμμόρφωσής τους με πρότυπα διασφάλισης ποιότητας οι οικονομικοί φορείς προσκομίζουν πιστοποιητικό ISO 9001:2015 ή ισοδύναμο σε ισχύ. Σε περίπτωση ένωσης οικονομικών φορέων, στην οποία ορισμένοι από τους φορείς δεν διαθέτουν τα απαιτούμενα πιστοποιητικά, ή ανάλογη ισότιμη πιστοποίηση, οι φορείς αυτοί οφείλουν να καταθέσουν υπεύθυνη δήλωση, στην οποία να αποδέχονται τις διαδικασίες και τις δεσμεύσεις τις προβλεπόμενες για τους διαθέτοντες τα παραπάνω πιστοποιητικά.

Η αναθέτουσα αρχή αναγνωρίζει ισοδύναμα πιστοποιητικά που έχουν εκδοθεί από φορείς διαπιστευμένους από ισοδύναμους Οργανισμούς διαπίστευσης, εδρεύοντες και σε άλλα κράτη -

μέλη. Επίσης, κάνει δεκτά άλλα αποδεικτικά στοιχεία για ισοδύναμα μέτρα διασφάλισης ποιότητας, εφόσον ο ενδιαφερόμενος οικονομικός φορέας δεν είχε τη δυνατότητα να αποκτήσει τα εν λόγω πιστοποιητικά εντός των σχετικών προθεσμιών για λόγους για τους οποίους δεν ευθύνεται ο ίδιος, υπό την προϋπόθεση ότι ο οικονομικός φορέας αποδεικνύει ότι τα προτεινόμενα μέτρα διασφάλισης ποιότητας ή περιβαλλοντικής διαχείρισης πληρούν τα απαιτούμενα πρότυπα.

23.8 Σχετικά με τον έλεγχο νομιμοποίησης του προσωρινού αναδόχου:

Σε περίπτωση νομικού προσώπου, υποβάλλονται ηλεκτρονικά, μέσω της λειτουργικότητας «Επικοινωνία», με θέμα: “Δικαιολογητικά Προσωρινού Αναδόχου- Κατακύρωση”, τα νομιμοποιητικά έγγραφα από τα οποία προκύπτει η εξουσία υπογραφής του νομίμου εκπροσώπου και τα οποία πρέπει να έχουν εκδοθεί έως τριάντα (30) εργάσιμες ημέρες πριν από την υποβολή τους¹⁶⁵, εκτός αν σύμφωνα με τις ειδικότερες διατάξεις αυτών φέρουν συγκεκριμένο χρόνο ισχύος. Ειδικότερα:

A. Για τους ημεδαπούς οικονομικούς φορείς υποβάλλονται:

1) στις περιπτώσεις που ο οικονομικός φορέας είναι **νομικό πρόσωπο** και εγγράφεται υποχρεωτικά ή προαιρετικά στο ΓΕΜΗ και δηλώνει την εκπροσώπηση και τις μεταβολές της στο ΓΕΜΗ:¹⁶⁶

α) για την **απόδειξη της νόμιμης εκπροσώπησης, υποβάλλει σχετικό πιστοποιητικό ισχύουσας εκπροσώπησης, το οποίο πρέπει να έχει εκδοθεί έως τριάντα (30) εργάσιμες ημέρες πριν από την υποβολή του**¹⁶⁷.

β) Για την απόδειξη της νόμιμης σύστασης και των μεταβολών του νομικού προσώπου, **Γενικό Πιστοποιητικό Μεταβολών** του ΓΕΜΗ, το οποίο πρέπει να έχει εκδοθεί έως τρεις (3) μήνες πριν από την υποβολή του.

2) Στις λοιπές περιπτώσεις τα, κατά περίπτωση, νομιμοποιητικά έγγραφα σύστασης και νόμιμης εκπροσώπησης (όπως καταστατικά, πιστοποιητικά μεταβολών, αντίστοιχα ΦΕΚ, αποφάσεις συγκρότησης οργάνων διοίκησης σε σώμα, κλπ., ανάλογα με τη νομική μορφή του οικονομικού φορέα), συνοδευόμενα από υπεύθυνη δήλωση του νόμιμου εκπροσώπου ότι εξακολουθούν να ισχύουν κατά την υποβολή τους.

Σε περίπτωση που για τη διενέργεια της παρούσας διαδικασίας ανάθεσης έχουν χορηγηθεί εξουσίες σε πρόσωπο πλέον αυτών που αναφέρονται στα παραπάνω έγγραφα, προσκομίζεται επιπλέον απόφαση- πρακτικό του αρμοδίου καταστατικού οργάνου διοίκησης του νομικού προσώπου χορηγήθηκαν οι σχετικές εξουσίες.

B. Οι αλλοδαποί οικονομικοί φορείς προσκομίζουν τα προβλεπόμενα, κατά τη νομοθεσία της χώρας εγκατάστασης, αποδεικτικά έγγραφα, και εφόσον δεν προβλέπονται, υπεύθυνη δήλωση του νόμιμου εκπροσώπου, από την οποία αποδεικνύονται τα ανωτέρω ως προς τη νόμιμη σύσταση, μεταβολές και εκπροσώπηση του οικονομικού φορέα.

Οι ως άνω υπεύθυνες δηλώσεις γίνονται αποδεκτές, εφόσον έχουν συνταχθεί μετά την κοινοποίηση της πρόσκλησης για την υποβολή των δικαιολογητικών.

Από τα ανωτέρω έγγραφα πρέπει να προκύπτουν η νόμιμη σύσταση του οικονομικού φορέα, όλες οι σχετικές τροποποιήσεις των καταστατικών, το/τα πρόσωπο/α που δεσμεύει/ουν νόμιμα την εταιρία κατά την ημερομηνία διενέργειας του διαγωνισμού (νόμιμος εκπρόσωπος, δικαίωμα υπογραφής κλπ.), τυχόν τρίτοι, στους οποίους έχει χορηγηθεί εξουσία εκπροσώπησης, καθώς και η θητεία του/των ή/και των μελών του οργάνου διοίκησης/ νόμιμου εκπροσώπου.

Γ. Οι ενώσεις οικονομικών φορέων που υποβάλλουν κοινή προσφορά, υποβάλλουν τα παραπάνω, κατά περίπτωση δικαιολογητικά, για κάθε οικονομικό φορέα που συμμετέχει στην ένωση, σύμφωνα με τα ειδικότερα προβλεπόμενα στο άρθρο 19 παρ. 2 του ν. 4412/2016.

Δ. Σε περίπτωση που ο προσφέρων είναι φυσικό πρόσωπο/ ατομική επιχείρηση, τα φυσικά, εφόσον έχει χορηγήσει εξουσίες εκπροσώπησης σε τρίτα πρόσωπα, προσκομίζεται εξουσιοδότηση του οικονομικού φορέα.

23.9 Επίσημοι κατάλογοι εγκεκριμένων οικονομικών φορέων

(α) Οι οικονομικοί φορείς που είναι εγγεγραμμένοι σε επίσημους καταλόγους ή διαθέτουν πιστοποίηση από οργανισμούς πιστοποίησης που συμμορφώνονται με τα ευρωπαϊκά πρότυπα πιστοποίησης, κατά την έννοια του Παραρτήματος VII του Προσαρτήματος Α' του ν. 4412/2016, μπορούν να υποβάλλουν στις αναθέτουσες αρχές πιστοποιητικό εγγραφής εκδιδόμενο από την αρμόδια αρχή ή το πιστοποιητικό που εκδίδεται από τον αρμόδιο οργανισμό πιστοποίησης.

Στα πιστοποιητικά αυτά αναφέρονται τα δικαιολογητικά βάσει των οποίων έγινε η εγγραφή των εν λόγω οικονομικών φορέων στον επίσημο κατάλογο ή η πιστοποίηση και η κατάταξη στον εν λόγω κατάλογο.

Η πιστοποιούμενη εγγραφή στους επίσημους καταλόγους από τους αρμόδιους οργανισμούς ή το πιστοποιητικό, που εκδίδεται από τον οργανισμό πιστοποίησης, συνιστά τεκμήριο καταλληλότητας όσον αφορά τις απαιτήσεις ποιοτικής επιλογής, τις οποίες καλύπτει ο επίσημος κατάλογος ή το πιστοποιητικό.

Οι οικονομικοί φορείς που είναι εγγεγραμμένοι σε επίσημους καταλόγους απαλλάσσονται από την υποχρέωση υποβολής των δικαιολογητικών που αναφέρονται στο πιστοποιητικό εγγραφής τους.

(β) Οι οικονομικοί φορείς που είναι εγγεγραμμένοι στο Μ.Ε.ΕΠ. στις τάξεις 3^η έως και 7^η, μέχρι τη λήξη της μεταβατικής περιόδου ισχύος, σύμφωνα με το άρθρο 65 του π.δ. 71/2019, υποβάλλοντας «Ενημερότητα Πτυχίου» εν ισχύ απαλλάσσονται από την υποχρέωση υποβολής των δικαιολογητικών ¹⁶⁸:

- απόσπασμα ποινικού μητρώου του άρθρου 23.3.(α) της παρούσας για τον Πρόεδρο και Διευθύνοντα Σύμβουλο εργοληπτικής επιχείρησης. Για τα λοιπά μέλη του Δ.Σ της εταιρείας, θα πρέπει να υποβληθεί αυτοτελώς απόσπασμα ποινικού μητρώου, καθόσον τα πρόσωπα αυτά δεν καλύπτονται από την Ενημερότητα Πτυχίου.

- φορολογική και ασφαλιστική ενημερότητα του άρθρου 23.3.(β) της παρούσας.¹⁶⁹

- τα πιστοποιητικά από το αρμόδιο Πρωτοδικείο και το ΓΕΜΗ του άρθρου 23.3.(γ) της παρούσας υπό την προϋπόθεση όμως ότι καλύπτονται πλήρως (όλες οι προβλεπόμενες περιπτώσεις) από την Ενημερότητα Πτυχίου.

- το πιστοποιητικό από το αρμόδιο επιμελητήριο όσον αφορά το λόγο αποκλεισμού του άρθρου 22. Α.4. (θ).¹⁷⁰

- το πιστοποιητικό της αρμόδιας αρχής για την ονομαστικοποίηση των μετοχών του άρθρου 23.3. (στ).

- τα αποδεικτικά έγγραφα νομιμοποίησης της εργοληπτικής επιχείρησης.

Σε περίπτωση που κάποιο από τα ανωτέρω δικαιολογητικά έχει λήξει, προσκομίζεται το σχετικό δικαιολογητικό εν ισχύ. Εφόσον στην Ενημερότητα Πτυχίου δεν αναφέρεται ρητά ότι τα στελέχη του πτυχίου του προσφέροντα είναι ασφαλιστικώς ενήμερα στον eΕΦΚΑ (τομέας πρώην ΕΤΑΑ- ΤΜΕΔΕ), ο προσφέρων προσκομίζει επιπλέον της ενημερότητας πτυχίου, ασφαλιστική ενημερότητα για τα στελέχη αυτά.

Από την πλήρη έναρξη ισχύος του π.δ/τος 71/2019 το πιστοποιητικό εγγραφής στο Τμήμα ΙΙ του Μητρώου Εργοληπτικών Επιχειρήσεων Δημοσίων Έργων (ΜΗ.Ε.Ε.Δ.Ε.), αποτελεί επίσημο κατάλογο και απαλλάσσει τις εγγεγραμμένες εργοληπτικές επιχειρήσεις από την προσκόμιση των αποδεικτικών μέσων που προβλέπονται στα άρθρα 47 επόμενα.

23.10 Δικαιολογητικά για την απόδειξη της στήριξης σε ικανότητες άλλων φορέων (δάνειας εμπειρίας) του άρθρου 22.ΣΤ

Στην περίπτωση που οικονομικός φορέας επιθυμεί να στηριχθεί στις ικανότητες άλλων φορέων, η απόδειξη ότι θα έχει στη διάθεσή του τους αναγκαίους πόρους, γίνεται με την υποβολή σχετικού συμφωνητικού των φορέων αυτών για τον σκοπό αυτό.

Ειδικότερα, προσκομίζεται έγγραφο (συμφωνητικό ή σε περίπτωση νομικού προσώπου απόφαση του αρμοδίου οργάνου διοίκησης αυτού ή σε περίπτωση φυσικού προσώπου υπεύθυνη δήλωση), δυνάμει του οποίου αμφότεροι, διαγωνιζόμενος οικονομικός φορέας και τρίτος φορέας, εγκρίνουν τη μεταξύ τους συνεργασία για την κατά περίπτωση παροχή προς τον διαγωνιζόμενο της χρηματοοικονομικής ή/και τεχνικής ή/και επαγγελματικής ικανότητας του φορέα, ώστε αυτή να είναι στη διάθεση του διαγωνιζόμενου για την εκτέλεση της Σύμβασης. Η σχετική αναφορά θα πρέπει να είναι λεπτομερής και να αναφέρει κατ' ελάχιστον τους συγκεκριμένους πόρους που θα είναι διαθέσιμοι για την εκτέλεση της σύμβασης και τον τρόπο δια του οποίου θα χρησιμοποιηθούν αυτοί για την εκτέλεση της σύμβασης. Ο τρίτος θα δεσμεύεται ρητά ότι θα διαθέσει στον διαγωνιζόμενο τους συγκεκριμένους πόρους κατά τη διάρκεια της σύμβασης και ο διαγωνιζόμενος ότι θα κάνει χρήση αυτών σε περίπτωση που του ανατεθεί η σύμβαση. Σε περίπτωση που ο τρίτος διαθέτει χρηματοοικονομική επάρκεια, θα δηλώνει επίσης ότι καθίσταται από κοινού με τον διαγωνιζόμενο υπεύθυνος για την εκτέλεση της σύμβασης. Σε περίπτωση που ο τρίτος διαθέτει στοιχεία τεχνικής ή επαγγελματικής καταλληλότητας που σχετίζονται με τους τίτλους σπουδών και τα επαγγελματικά προσόντα που ορίζονται στην περίπτωση στ' του Μέρους ΙΙ του Παραρτήματος ΙΙΙ του Προσαρτήματος Α του ν. 4412/2016 ή με την σχετική επαγγελματική εμπειρία, θα δεσμεύεται ότι θα εκτελέσει τις εργασίες ή υπηρεσίες για τις οποίες απαιτούνται οι συγκεκριμένες ικανότητες, δηλώνοντας το τμήμα της σύμβασης που θα εκτελέσει.

23. 11 Επισημαίνεται ότι γίνονται αποδεκτές:

- οι ένορκες βεβαιώσεις που αναφέρονται στην παρούσα Διακήρυξη, εφόσον έχουν συνταχθεί έως τρεις (3) μήνες πριν από την υποβολή τους,
- οι υπεύθυνες δηλώσεις, εφόσον έχουν συνταχθεί μετά την κοινοποίηση της πρόσκλησης για την υποβολή των δικαιολογητικών¹⁷¹ Σημειώνεται ότι δεν απαιτείται θεώρηση του γνησίου της υπογραφής τους.

Άρθρο 24 : Περιεχόμενο Φακέλου Προσφοράς

24.1 Η προσφορά των διαγωνιζομένων περιλαμβάνει τους ακόλουθους ηλεκτρονικούς υποφακέλους:

- (α) υποφάκελο με την ένδειξη «Δικαιολογητικά Συμμετοχής»
- (β) υποφάκελο με την ένδειξη «Οικονομική Προσφορά»

σύμφωνα με τα κατωτέρω:

24.2 Ο ηλεκτρονικός υποφάκελος «Δικαιολογητικά Συμμετοχής» πρέπει, επί ποινή αποκλεισμού, να περιέχει τα ακόλουθα υπό (α) και (β) στοιχεία::

α) το Ευρωπαϊκό Ενιαίο Έγγραφο Σύμβασης (ΕΕΕΣ)

Επίσης δύναται να περιλαμβάνει και συνοδευτική υπεύθυνη δήλωση, με την οποία ο οικονομικός φορέας μπορεί να διευκρινίζει τις δηλώσεις και πληροφορίες που παρέχει στο ΕΕΕΣ. Η συνοδευτική υπεύθυνη δήλωση υπογράφεται, σύμφωνα με όσα προβλέπονται στο άρθρο 79^A του ίδιου ν. 4412/2016.

β) την εγγύηση συμμετοχής, του άρθρου 15 της παρούσας.

(συμπληρώνονται τυχόν πρόσθετα έγγραφα που καθορίζονται στη διακήρυξη).

.....¹⁷²

24.3 Ο ηλεκτρονικός υποφάκελος «Οικονομική Προσφορά» περιέχει το αρχείο pdf, το οποίο παράγεται από το υποσύστημα, αφού συμπληρωθούν καταλλήλως οι σχετικές φόρμες και υπογράφεται, τουλάχιστον με προηγμένη ηλεκτρονική υπογραφή, η οποία υποστηρίζεται από αναγνωρισμένο (εγκεκριμένο) πιστοποιητικό.

24.4 Στην περίπτωση που με την προσφορά υποβάλλονται δημόσια ή/ και ιδιωτικά έγγραφα, αυτά γίνονται αποδεκτά, σύμφωνα με τα ειδικότερα οριζόμενα στο άρθρο 4.2 β της παρούσας.

24.5 Επισημαίνεται ότι οικονομικός φορέας παράγει, κατά περίπτωση, από το Υποσύστημα ΕΣΗΔΗΣ-Δημόσια Έργα τα ηλεκτρονικά αρχεία («εκτυπώσεις») των Δικαιολογητικών Συμμετοχής, Τεχνικής Προσφοράς και της Οικονομικής Προσφοράς σε μορφή αρχείου Portable Document Format (PDF), τα οποία υποβάλλονται και γίνονται αποδεκτά, υπογεγραμμένα, τουλάχιστον, με προηγμένη ηλεκτρονική υπογραφή, η οποία υποστηρίζεται από αναγνωρισμένο (εγκεκριμένο) πιστοποιητικό και επισυνάπτονται στους αντίστοιχους ηλεκτρονικούς (υπο)φακέλους της προσφοράς.

Άρθρο 25: Υπεργολαβία

25.1 Ο προσφέρων οικονομικός φορέας αναφέρει στην προσφορά του το τμήμα της σύμβασης που προτίθεται να αναθέσει υπό μορφή υπεργολαβίας σε τρίτους, καθώς και τους υπεργολάβους που προτείνει. Αν ο ανάδοχος πρότεινε συγκεκριμένους υπεργολάβους κατά την υποβολή της προσφοράς του, υποχρεούται, κατά την υπογραφή της σύμβασης εκτέλεσης, να προσκομίσει την υπεργολαβική σύμβαση. Η Διευθύνουσα Υπηρεσία μπορεί να χορηγήσει προθεσμία στον ανάδοχο κατ' αίτησή του, για την προσκόμιση της υπεργολαβικής σύμβασης με τον αρχικώς προταθέντα υπεργολάβο ή άλλον, που διαθέτει τα αναγκαία, κατά την κρίση της υπηρεσίας αυτής, προσόντα, εφόσον συντρέχει σοβαρός λόγος.¹⁷³

25.2 Η τήρηση των υποχρεώσεων της παρ. 2 του άρθρου 18 του ν 4412/2016 από υπεργολάβους δεν αίρει την ευθύνη του κυρίου αναδόχου.

25.3¹⁷⁴

25.4 Η αναθέτουσα αρχή:

α) ελέγχει την επαγγελματική καταλληλότητα του υπεργολάβου να εκτελέσει το προς ανάθεση τμήμα, κατά την έννοια του άρθρου 22.Β (άρθρο 75 παρ. 1 περ. α' και 2 ν. 4412/2016) και επαληθεύει τη μη συνδρομή, στο πρόσωπό του, των λόγω αποκλεισμού του άρθρου 22.Α.1, 22.Α.2 και 22.Α.9 (άρθρα 73 παρ. 1 και 2 και 74 ν. 4412.2016), σύμφωνα με τα κατά περίπτωση ειδικώς προβλεπόμενα στο άρθρο 23 της παρούσας (άρθρα 79 έως 81 ν. 4412/2016).¹⁷⁵

β) απαιτεί υποχρεωτικά από τον οικονομικό φορέα να αντικαταστήσει έναν υπεργολάβο, όταν κατόπιν του ελέγχου και της επαλήθευσης της ως άνω περίπτωσης (α), διαπιστώνεται ότι δεν πληρούνται οι όροι επαγγελματικής καταλληλότητας του υπεργολάβου ή όταν συντρέχουν οι ως άνω λόγοι αποκλεισμού του.

Άρθρο 25Α: Εφαρμοστέο Δίκαιο- Επίλυση Διαφορών

Κάθε διαφορά μεταξύ των συμβαλλόμενων μερών που προκύπτει ή σχετίζεται με την ερμηνεία και/ ή το κύρος και/ή την εφαρμογή και/ή την εκτέλεση της συμβάσης επιλύεται με την άσκηση προσφυγής ή αγωγής στο διοικητικό εφετείο της περιφέρειας, στην οποία έχει υπογράψει η σύμβαση σύμφωνα με τα οριζόμενα στο άρθρο 175 ν. 4412/2016.

[Η' (Εναλλακτικά) Ρήτρα διαιτησίας, κατόπιν σύμφωνης γνώμης του οικείου Τεχνικού Συμβουλίου]¹⁷⁶

Τα συμβαλλόμενα μέρη συμφωνούν και συναποδέχονται ότι όλες οι διαφορές που προκύπτουν ή σχετίζονται με την ερμηνεία και/ ή το κύρος και/ή την εφαρμογή και/ή την εκτέλεση της σύμβασης, επιλύονται οριστικά από διαιτητικό δικαστήριο /όργανο το οποίο διορίζεται και διεξάγει τη διαιτησία σύμφωνα με τις διατάξεις που εκάστοτε ισχύουν για τις διαιτησίες του Δημοσίου. (Κατά παρέκκλιση από τις διατάξεις που ισχύουν για τις διαιτησίες του Δημοσίου, η

αναθέτουσα αρχή μπορεί να καθορίσει στο σημείο αυτό, κατά περίπτωση, το περιεχόμενο της διαιτητικής ρήτηρας σύμφωνα με τον επιλεγέντα φορέα διαιτησίας, περιέχον μεταξύ άλλων, τους κανόνες που διέπουν τον ορισμό των διαιτητών, τους εφαρμοστέους κανόνες διαιτησίας, την έδρα του διαιτητικού δικαστηρίου (ή οργάνου), τις αμοιβές των διαιτητών (εφόσον δεν ορίζονται από τους εφαρμοστέους κανόνες διαιτησίας), τη γλώσσα στην οποία θα διεξαχθεί η διαιτησία και κάθε άλλο σχετικό θέμα).

Η διεξαγωγή της διαιτησίας υπόκειται στον «Κανονισμό Διαφάνειας στις δυνάμει Συνθήκης Διαιτησίες Επενδυτών-Κρατών» (Rules on Transparency in Treaty based Investor-State Arbitration) της Επιτροπής των Ηνωμένων Εθνών για το Διεθνές Εμπορικό Δίκαιο (UNCITRAL), οι διατάξεις του οποίου κατισχύουν των εφαρμοστέων κανόνων διαιτησίας που καθορίζονται σύμφωνα με την παρ. 3 του άρθρου 175 ν. 4412/2016.

Της προσφυγής στο διαιτητικό δικαστήριο/ όργανο προηγείται στάδιο συμβιβαστικής επίλυσης διαφορών. Για τη συμβιβαστική επίλυση της διαφοράς συγκροτείται Συμβούλιο Επίλυσης Διαφορών (ΣΕΔ). Η αμοιβή κάθε μέλους του ΣΕΔ καθορίζεται σύμφωνα με το άρθρο 18 ν. 4640/2019 (Α' 190), περί αμοιβής διαμεσολαβητή. Κατά τα λοιπά εφαρμόζονται οι παρ. 7 και 8 του άρθρου 176 ν. 4412/2016 και ο ν. 4640/2019.

Άρθρο 26 : Διάφορες ρυθμίσεις

- 26.1** Η έγκριση κατασκευής του δημοπρατούμενου έργου, αποφασίστηκε με την αριθμ. Φ.916.500/528463/Σ.3220/18 Οκτ 23/ΓΕΣ/Γ2 Απόφαση.
- 26.2** Ο Κύριος του Έργου μπορεί να εγκαταστήσει για το έργο αυτό Τεχνικό Σύμβουλο. Ο Ανάδοχος του έργου, έχει την υποχρέωση να διευκολύνει τις δραστηριότητες του Τεχνικού Συμβούλου, που πηγάζουν από τη συμβατική σχέση της Υπηρεσίας με αυτόν.
- 26.3** Οι προσφέροντες, με την υποβολή της προσφοράς τους, αποδέχονται ανεπιφύλακτα τους όρους της παρούσας Διακήρυξης
- 26.4** Η Αναθέτουσα Αρχή ενημερώνει το φυσικό πρόσωπο που υπογράφει την προσφορά ως προσφέρων ή ως νόμιμος εκπρόσωπος προσφέροντος, ότι η ίδια ή και τρίτοι, κατ' εντολή και για λογαριασμό της, θα επεξεργάζονται προσωπικά δεδομένα που περιέχονται στους φακέλους της προσφοράς και τα αποδεικτικά μέσα τα οποία υποβάλλονται σε αυτήν, στο πλαίσιο του παρόντος Διαγωνισμού, για το σκοπό της αξιολόγησης των προσφορών και της ενημέρωσης έτερων συμμετεχόντων σε αυτόν, λαμβάνοντας κάθε εύλογο μέτρο για τη διασφάλιση του απόρρητου και της ασφάλειας της επεξεργασίας των δεδομένων και της προστασίας τους από κάθε μορφής αθέμιτη επεξεργασία, σύμφωνα με τις διατάξεις της κείμενης νομοθεσίας περί προστασίας προσωπικών δεδομένων.
- 26. 5** Αν, μετά από την τυχόν οριστικοποίηση της έκπτωσης του αναδόχου, σύμφωνα με τα ειδικότερα οριζόμενα στο άρθρο 160 του ν. 4412/2016, η Προϊσταμένη Αρχή αποφασίσει την ολοκλήρωση του έργου, προσκαλεί τον επόμενο κατά σειρά μειοδότη του παρόντος διαγωνισμού και του προτείνει να αναλάβει αυτός το έργο ολοκλήρωσης της έκπτωτης εργολαβίας, με τους ίδιους όρους και προϋποθέσεις και βάσει της προσφοράς που υπέβαλε στον διαγωνισμό. Η σύμβαση εκτέλεσης συνάπτεται, εφόσον εντός δεκαπέντε (15) ημερών από την κοινοποίηση της πρότασης περιέλθει στην Προϊσταμένη Αρχή έγγραφη και ανεπιφύλακτη αποδοχή της. Η άπρακτη πάροδος της προθεσμίας θεωρείται ως απόρριψη της πρότασης. Αν ο ανωτέρω μειοδότης δεν δεχθεί την πρόταση σύναψης σύμβασης, η Προϊσταμένη Αρχή προσκαλεί τον επόμενο κατά σειρά μειοδότη, ακολουθώντας κατά τα

λοιπά την ίδια διαδικασία. Εφόσον και αυτός απορρίψει την πρόταση, η Προϊσταμένη Αρχή για την ανάδειξη αναδόχου στο έργο προσφεύγει κατά την κρίση της είτε στην ανοικτή δημοπρασία είτε στη διαδικασία με διαπραγμάτευση, κατά τις οικείες διατάξεις του ν. 4412/2016.

Η διαδικασία της παρούσας δεν εφαρμόζεται μόνο στην περίπτωση που η Προϊσταμένη Αρχή κρίνει, ότι οι παραπάνω προσφορές δεν είναι ικανοποιητικές για τον κύριο του έργου ή έχουν επέλθει λόγω εφαρμογής νέων κανονισμών αλλαγές στον τρόπο κατασκευής του έργου, ενώ μπορεί να εφαρμόζεται αναλογικά και σε περίπτωση ολοκλήρωσης του έργου, ύστερα από αυτοδίκαιη διάλυση της σύμβασης κατόπιν πτώχευσης του αναδόχου ή διάλυση με υπαιτιότητα του κυρίου του έργου κατά τις κείμενες διατάξεις.

26.6¹⁷⁷

Θεσσαλονίκη, 24 Νοεμβρίου 2023
(Τόπος - Ημερομηνία)

ΣΥΝΤΑΧΘΗΚΕ

Σχης (ΜΧ) Ιωάννης Αδάμογλου
ΕΓΣΕ/ΤΑΞ ΜΧ/Γ'ΣΣ/ΝΡDC-GR

ΕΛΕΓΧΘΗΚΕ & ΘΕΩΡΗΘΗΚΕ

Ταξχος Νικόλαος Γαλλιός
Διοικητής Γ'ΣΣ/ΝΡDC-GR/ΤΑΞ ΜΧ

ΕΓΚΡΙΘΗΚΕ

Με την αριθμό πρωτ. Φ.917.1/127/97482/Σ.11571/24 Νοε 23/Γ'ΣΣ/ΝΡDC-GR/ΤΑΞ ΜΧ απόφαση.

-
- ¹ Για την έννοια των "κάτω των ορίων" δημοσίων συμβάσεων, πρβ. άρθρο 2 παρ. 1 περ. 29 του ν. 4412/2016.
 - ² Συμπληρώνονται τα στοιχεία της αναθέτουσας αρχής. Επισημαίνεται ότι οι αναθέτοντες φορείς δύνανται να χρησιμοποιούν το παρόν τεύχος διακήρυξης για τις συμβάσεις που αναθέτουν σύμφωνα με τις διατάξεις του Βιβλίου ΙΙ του ν. 4412/2016.
 - ³ Αναγράφεται ο κωδικός ταυτοποίησης της διατιθέμενης πίστωσης (π.χ. κωδικός ενάρηθμου έργου στο ΠΔΕ ή κωδικός πίστωσης του τακτικού προϋπολογισμού του φορέα υλοποίησης). Σε περίπτωση συγχρηματοδοτούμενων έργων από πόρους της Ευρωπαϊκής Ένωσης, αναγράφεται και ο τίτλος του Επιχειρησιακού Προγράμματος του ΕΣΠΑ ή άλλου συγχρηματοδοτούμενου από πόρους ΕΕ προγράμματος στο πλαίσιο του οποίου είναι ενταγμένο το δημοπρατούμενο έργο.
 - ⁴ Συμπληρώνεται η επωνυμία της αναθέτουσας αρχής.
 - ⁵ Συμπληρώνεται ο κωδικός που αφορά στην ηλεκτρονική τιμολόγηση όπως αυτός προσδιορίζεται στον επίσημο ιστότοπο της Γ.Γ. Πληροφοριακών Συστημάτων του Υπουργείου Ψηφιακής Διακυβέρνησης (Πρβλ. άρθρο 53 παρ. 2 περ. α του ν. 4412/2016).
 - ⁶ Μέσω της λειτουργικότητας "Επικοινωνία" του υποσυστήματος
 - ⁷ Πρβ. άρθρο 122 του ν. 4412/2016. Η προκήρυξη σύμβασης περιλαμβάνει κατ' ελάχιστον τις πληροφορίες που προβλέπονται στο Μέρος Γ' του Παραρτήματος V του Προσαρτήματος Α' του ν. 4412/2016. Επισημαίνεται ότι, μέχρι την έκδοση τυποποιημένου εντύπου προκήρυξης σύμβασης για συμβάσεις κάτω των ορίων, οι αναθέτουσες αρχές, μπορούν να χρησιμοποιούν το αντίστοιχο

τυποποιημένο έντυπο “Προκήρυξη Σύμβασης”, αντλώντας το από τη διαδρομή http://simap.ted.europa.eu/documents/10184/99166/EL_F02.pdf και διαμορφώνοντάς το αναλόγως.

- ⁸ Το ΕΕΕΣ καταρτίζεται βάσει του τυποποιημένου εντύπου του Παραρτήματος 2 του Εκτελεστικού Κανονισμού (ΕΕ) 2016/7 της Επιτροπής της 5^{ης} Ιανουαρίου 2016 για την καθιέρωση του τυποποιημένου εντύπου για το Ευρωπαϊκό Έγγραφο Προμήθειας (L 3) και παρέχεται αποκλειστικά σε ηλεκτρονική μορφή. Το ΕΕΕΣ φέρει υπογραφή με ημερομηνία εντός του χρονικού διαστήματος, κατά το οποίο μπορούν να υποβάλλονται προσφορές. Ο οικονομικός φορέας δύναται να διευκρινίζει τις δηλώσεις και πληροφορίες που παρέχει στο ΕΕΕΣ με συνοδευτική υπεύθυνη δήλωση, την οποία υποβάλλει μαζί με το ΕΕΕΣ. Από τις 2-5-2019, παρέχεται η ηλεκτρονική υπηρεσία [Promitheus ESPDint \(https://espdint.eprocurement.gov.gr/\)](https://espdint.eprocurement.gov.gr/) που προσφέρει τη δυνατότητα ηλεκτρονικής σύνταξης και διαχείρισης του Ευρωπαϊκού Ενιαίου Εγγράφου Σύμβασης (ΕΕΕΣ). Μπορείτε να δείτε τη σχετική ανακοίνωση στη Διαδικτυακή Πύλη του ΕΣΗΔΗΣ www.promitheus.gov.gr Πρβλ. και το Διορθωτικό (Επίσημη Εφημερίδα της Ευρωπαϊκής Ένωσης L 17/65 της 23ης Ιανουαρίου 2018) στον Εκτελεστικό Κανονισμό (ΕΕ) 2016/7 για την καθιέρωση του τυποποιημένου εντύπου για το Ευρωπαϊκό Ενιαίο Έγγραφο Προμήθειας, με το οποίο επιλύθηκαν τα σχετικά ζητήματα ορολογίας που υπήρχαν στο αρχικό επίσημο ελληνικό κείμενο του Εκτελεστικού Κανονισμού, Μπορείτε να δείτε το σχετικό Διορθωτικό στην ακόλουθη διαδρομή [https://eur-lex.europa.eu/legal-content/EL/TXT/HTML/?uri=CELEX:32016R0007R\(01\)&from=EL](https://eur-lex.europa.eu/legal-content/EL/TXT/HTML/?uri=CELEX:32016R0007R(01)&from=EL)
- ⁹ Πρβλ. άρθρο 67 του ν. 4412/2016.
- ¹⁰ Όταν είναι αδύνατο να παρασχεθεί ελεύθερη, πλήρης, άμεση και δωρεάν ηλεκτρονική πρόσβαση σε ορισμένα έγγραφα της σύμβασης μπορεί να περιληφθεί στο παρόν άρθρο της διακήρυξης πρόβλεψη ότι τα σχετικά έγγραφα της σύμβασης θα διατεθούν με μέσα άλλα πλην των ηλεκτρονικών (όπως το ταχυδρομείο ή άλλο κατάλληλο μέσο ή συνδυασμός ταχυδρομικών ή άλλων καταλλήλων μέσων και ηλεκτρονικών μέσων). Στην περίπτωση αυτή προτείνεται η ακόλουθη διατύπωση: «Τα ακόλουθα έγγραφα της σύμβασης διατίθενται από, οδός, πληροφορίες τηλ.:..... Οι ενδιαφερόμενοι μπορούν ακόμα, να λάβουν γνώση των παρακάτω εγγράφων της σύμβασης, στα γραφεία της αναθέτουσας αρχής κατά τις εργάσιμες ημέρες και ώρες.»
- ¹¹ Όταν δεν μπορεί να προσφερθεί ελεύθερη, πλήρης, άμεση και δωρεάν ηλεκτρονική πρόσβαση σε ορισμένα έγγραφα της σύμβασης, διότι η αναθέτουσα αρχή προτίθεται να εφαρμόσει την παρ. 2 του άρθρου 21 του ν. 4412/2016, αναφέρονται, στο παρόν άρθρο της διακήρυξης, τα μέτρα προστασίας του εμπιστευτικού χαρακτήρα των πληροφοριών, τα οποία απαιτούνται, και τον τρόπο με τον οποίο είναι δυνατή η πρόσβαση στα σχετικά έγγραφα. Ενδεικτικά, λ.χ., η αναθέτουσα αρχή θα μπορούσε να αναφέρει ότι: “Ο οικονομικός φορέας αναλαμβάνει την υποχρέωση να τηρήσει εμπιστευτικά και να μη γνωστοποιήσει σε τρίτους (συμπεριλαμβανομένων των εκπροσώπων του ελληνικού και διεθνούς Τύπου), χωρίς την προηγούμενη έγγραφη συγκατάθεση της Αναθέτουσας Αρχής, τα ανωτέρω έγγραφα ή πληροφορίες που προκύπτουν από αυτά. Οι οικονομικοί φορείς διασφαλίζουν την τήρηση των απαιτήσεων αυτών από το προσωπικό τους, τους υπεργολάβους τους και κάθε άλλο τρίτο πρόσωπο που χρησιμοποιούν κατά την ανάθεση ή εκτέλεση της σύμβασης. Για τον σκοπό αυτό, κατά την παραλαβή των εγγράφων της σύμβασης, υποβάλλει υπεύθυνη δήλωση του ν. 1599/1986 με την οποία δηλώνει τα ανωτέρω”.
- ¹² Συμπληρώνεται από την Αναθέτουσα Αρχή με σαφήνεια συγκεκριμένη ημερομηνία (“εγκαίρως, ήτοι ως την...), προς αποφυγή οιασδήποτε σύγχυσης και αμφιβολίας.
- ¹³ Συμπληρώνεται η τέταρτη ημέρα πριν από τη λήξη της προθεσμίας του άρθρου 14 της παρούσας. Σε περίπτωση που η ημέρα αυτή είναι αργία, τίθεται η προηγούμενη αυτής εργάσιμη ημέρα. Πρβλ και άρθρο 11 της υπ' αριθμ. 117384/26-10-2017 Κ.Υ.Α. (3821 Β').

- ¹⁴ Πρβλ έγγραφο ΕΑΑΔΗΣΥ με α.π. [4121/30-07-2020](#) « Διευκρινίσεις ως προς την τήρηση των διατυπώσεων δημοσιότητας στη διαγωνιστική διαδικασία σε περίπτωση τροποποίησης όρων της διακήρυξης» (ΑΔΑ: ΩΡΗ9ΟΞΤΒ-2ΧΖ)
- ¹⁵ Πρβλ.άρθρο 18 παρ. 2 του ν. 4412/2016.
- ¹⁶ Πρβλ. άρθρο 12 παρ. 1.2 της ΚΥΑ ΕΣΗΔΗΣ Δημόσια Έργα.
- ¹⁷ Αν η διεύθυνση της υπηρεσίας που τηρεί το πρωτόκολλο της Αναθέτουσας Αρχής είναι διαφορετική από την αναφερόμενη στο άρθρο 1, αναγράφεται στο παρόν σημείο η σχετική διεύθυνση.
- ¹⁸ Πρβλ. άρθρο 72 παρ. 1 του ν. 4412/2016.
- ¹⁹ Στην περίπτωση που χρησιμοποιείται ενιαίο ποσοστό έκπτωσης απαλείφεται η περίπτωση δ της παρ. 3.5. Πρβλ. άρθρο 95 παρ. 2 περ. α του ν. 4412/2016, σύμφωνα με το οποίο «αν κριτήριο ανάθεσης είναι η πλέον συμφέρουσα από οικονομική άποψη προσφορά μόνο βάσει τιμής, οι οικονομικοί φορείς προσφέρουν είτε συνολικό και ενιαίο ποσοστό έκπτωσης επί της προϋπολογιζόμενης δαπάνης για το συνολικό αντικείμενο του έργου που προκηρύσσεται με κατ' αποκοπή τίμημα είτε επιμέρους ποσοστά έκπτωσης για κάθε ομάδα τιμών ομοειδών εργασιών του τιμολογίου και του προϋπολογισμού, εκφραζόμενα σε ακέραιες μονάδες επί τοις εκατό (%), ιδίως όταν είναι μεγάλο το πλήθος των τιμών μονάδας, με τις οποίες θα καταρτισθεί η σύμβαση».
- ²⁰ Σε περίπτωση εφαρμογής της διαδικασίας του άρθρου 95 παρ. 2 περ. β υποπ. Αα του ν. 4412/2016 "Ελεύθερη συμπλήρωση τιμολογίου", οι αναθέτουσες αρχές περιλαμβάνουν στην εν λόγω περίπτωση (στ) αναφορά για την υποβολή του σχετικού τιμολογίου.
- ²¹ Πρβλ. άρθρο 12 παρ. 1.2.1 ΚΥΑ ΕΣΗΔΗΣ Δημόσια Έργα.
- ²² Πρβλ. άρθρο 12 παρ. 1.2.2 ΚΥΑ ΕΣΗΔΗΣ Δημόσια Έργα.
- ²³ Πρβλ. άρθρο 12 παρ. 2 της ΚΥΑ ΕΣΗΔΗΣ Δημόσια Έργα.
- ²⁴ Πρβλ. άρθρο 12 παρ.2.της ΚΥΑ ΕΣΗΔΗΣ Δημόσια Έργα.
- ²⁵ Επισημαίνεται ότι, ως προς τις προθεσμίες για την ολοκλήρωση των ενεργειών της Επιτροπής Διενέργειας Διαγωνισμού ισχύουν τα οριζόμενα στο άρθρο 221Α του ν. 4412/2016.
- ²⁶ Πρβλ. άρθρο 13 παρ. 2 της ΚΥΑ ΕΣΗΔΗΣ Δημόσια Έργα.
- ²⁷ Πρβλ. άρθρο 72 παρ. 1 όγδοο εδάφιο ν. 4412/2016
- ²⁸ Πρβ άρθρο 221^Α παρ. 1 περ. β του ν. 4412/2016 όπως προστέθηκε με την παρ. 28 του άρθρου 43 του ν. 4605/2019 και τροποποιήθηκε με το αρ. 56 παρ. 7 του ν. 4609/2019
- ²⁹ Πρβλ. άρθρο 72 παρ. 13 ν.4412/2016.
- ³⁰ Πρβλ. άρθρο 88 παρ. 5περ. α του ν. 4412/2016
- ³¹ Ως προς τη γνωμοδότηση της Επιτροπής Διαγωνισμού για την εξέταση των εξηγήσεων των ασυνήθιστα χαμηλών προσφορών πρβλ.ΣτΕ ΕΑ 184/2020 και ιδίως σκέψεις 15-21
- ³² Πρβλ. άρθρο 103 παρ. 1 εδ. α του ν. 4412/2016.
- ³³ Πρβλ. άρθρο 103 παρ. 1 του ν. 4412/2016.
- ³⁴ Βλ.σχετικά με την ηλεκτρονική υπεύθυνη δήλωση το άρθρο εικοστό έβδομο της από 20.3.2020 Π.Ν.Π., (Α 68) - που κυρώθηκε με το άρθρο 1 του ν. 4683/2020 (Α` 83)-κατά τις παραγράφους 1 και 2 του οποίου:" Η υπεύθυνη δήλωση του άρθρου 8 του ν. 1599/1986 (Α` 75) μπορεί να συντάσσεται στην Ενιαία Ψηφιακή Πύλη της Δημόσιας Διοίκησης του άρθρου 52 του ν. 4635/2019, μέσω της ηλεκτρονικής εφαρμογής «e-Dilosi». Η ηλεκτρονική υπεύθυνη δήλωση υποβάλλεται και γίνεται αποδεκτή σύμφωνα με τα οριζόμενα στο εικοστό τέταρτο άρθρο της παρούσας. 2. Η αυθεντικοποίηση που πραγματοποιείται για τη χρήση της ηλεκτρονικής εφαρμογής της παρ. 1 του παρόντος έχει την ίδια ισχύ με τη βεβαίωση γνήσιου υπογραφής του άρθρου 11 του ν. 2690/1999 (Α` 45). Η ημερομηνία που αναγράφεται στην προηγμένη ή εγκεκριμένη ηλεκτρονική σφραγίδα του Υπουργείου Ψηφιακής

Διακυβέρνησης αντιστοιχεί στην ημερομηνία έκδοσης της ηλεκτρονικής υπεύθυνης δήλωσης. Εφόσον τηρούνται οι όροι του προηγούμενου εδαφίου, η ηλεκτρονική υπεύθυνη δήλωση, τόσο ως ηλεκτρονικό όσο και ως έντυπο έγγραφο, συνιστά έγγραφο βέβαιης χρονολογίας".

- ³⁵ Για τους φορείς του Βιβλίου ΙΙ της παρ. 2 του άρθρου 259 του ν.4412/2016
- ³⁶ Ομοίως προβλέπεται και στην περίπτωση υποβολής προσφορών, σύμφωνα με το άρθρο 92 παρ. 8 του ν.4412/2016
- ³⁷ Πρβλ. άρθρο 12 παρ. 1.2.1 της ΚΥΑ ΕΣΗΔΗΣ Δημόσια Έργα.
- ³⁸ Πρβλ. άρθρο 14 παρ. 1.2 της ΚΥΑ ΕΣΗΔΗΣ Δημόσια Έργα.
- ³⁹ Πρβλ. άρθρο 103 παρ. 2 του ν. 4412/2016.
- ⁴⁰ Πρβλ. άρθρο 103 παρ. 3 ν. 4412/2016.
- ⁴¹ Με την επιφύλαξη των παρ. 7 και 8 του άρθρου 78 του ν. 4412/2016 (λήψη επανορθωτικών μέσων).
- ⁴² Πρβλ. άρθρο 104 παρ. 2 και 3 ν. 4412/2016.
- ⁴³ Πρβλ. άρθρο 103 παρ. 6 του ν. 4412/2016.
- ⁴⁴ Πρβλ. άρθρο 103 παρ. 6 ν. 4412/2016.
- ⁴⁵ Πρβλ. άρθρο 105 παρ. 1 ν. 4412/2016.
- ⁴⁶ Πρβλ. άρθρο 105 παρ. 2 του ν. 4412/2016.
- ⁴⁷ Πρβλ. άρθρο 105 παρ. 3 ν. 4412/2016.
- ⁴⁸ Η φράση «έχει ολοκληρωθεί επιτυχώς ο προσυμβατικός έλεγχος από το Ελεγκτικό Συνέδριο, σύμφωνα με τα άρθρα 324 έως 327 του ν. 4700/2020 (Α` 127)» προστίθεται στη διακήρυξη μόνο στις περιπτώσεις εκείνες, στις οποίες προβλέπεται υποχρέωση προσυμβατικού ελέγχου.
- ⁴⁹ Πρβλ. άρθρο 105 παρ. 4 ν. 4412/2016.
- ⁵⁰ Πρβλ. άρθρο 105 παρ. 5 ν. 4412/2016.
- ⁵¹ Πρβλ. άρθρο 105 παρ. 5 του ν. 4412/2016.
- ⁵² Πρβλ. άρθρο 105 παρ. 7 ν. 4412/2016.
- ⁵³ Πρβλ. άρθρο 105 παρ. 8 ν. 4412/2016.
- ⁵⁴ Πρβλ. άρθρο 360 παρ. 1 του ν. 4412/2016 και 3 παρ. 1 του π.δ. 39/2017.
- ⁵⁵ Πρβλ. άρθρο 361 του ν. 4412/2016 και 4 του π.δ. 39/2017.
- ⁵⁶ Πρβλ. άρθρο 15 ΚΥΑ ΕΣΗΔΗΣ Δημόσια Έργα
- ⁵⁷ Πρβλ. άρθρο 363 του ν. 4412/2016.
- ⁵⁸ Πρβλ. άρθρο 364 παρ. 1 Ν. 4412/2016 και 6 του π.δ. 39/2017.
- ⁵⁹ Πρβλ. άρθρο 364 παρ. 2 του ν. 4412/2016.
- ⁶⁰ Πρβλ. παρ. 1 του άρθρου 365 του Ν. 4412/2016.
- ⁶¹ Πρβλ. άρθρα 360 παρ. 2 του ν. 4412/2016 και 3 παρ. 2 του π.δ. 39/2017, πρβλ. άρθρο 367 παρ. 4 Ν. 4412/2016.
- ⁶² Πρβλ. άρθρο 372 παρ. 3 ν. 4412/2016
- ⁶³ Πρβλ. άρθρο 372 παρ. 1 και 2 Ν. 4412/2016.
- ⁶⁴ Πρβλ. άρθρο 372 παρ. 4 του ν. 4412/2016.
- ⁶⁵ Πρβλ. άρθρο 372 παρ. 6 του ν. 4412/2016.
- ⁶⁶ Πρβλ. άρθρο 80 παρ. 10 ν. 4412/2016.
- ⁶⁷ Πρβλ. άρθρο 92 παρ. 4 του ν. 4412/2016.
- ⁶⁸ Τίθεται μόνο εφόσον πρόκειται για συγχρηματοδοτούμενο έργο από πόρους της Ευρωπαϊκής Ένωσης.
- ⁶⁹ Από 1-1-2017 τέθηκε σε ισχύ το π.δ 80/2016 (Α' 145), το οποίο με το άρθρο 13 κατήργησε το π.δ 113/2010.

- ⁷⁰ Νόμοι, ΠΔ και υπουργικές αποφάσεις που εκδίδονται μετά την έναρξη της διαδικασίας σύναψης της σύμβασης σύμφωνα με το άρθρο 61 του ν. 4412/2016, δεν αποτελούν μέρος του εφαρμοστέου θεσμικού πλαισίου της διακήρυξης.
- ⁷¹ Όταν πρόκειται για συγχρηματοδοτούμενο από την Ε.Ε. έργο, τούτο να αναγράφεται στη Διακήρυξη και ειδικότερα να αναγράφεται ο τίτλος της Πράξης και του Επιχειρησιακού Προγράμματος στο πλαίσιο του οποίου είναι ενταγμένο το δημοπρατούμενο έργο, καθώς και τα ποσοστά συγχρηματοδότησης της δαπάνης του έργου από εθνικούς και ενωσιακούς πόρους (με αναφορά στο διαρθρωτικό ταμείο). Επίσης, η σχετική συμπλήρωση ακολουθεί τη διακριτή ορολογία Συλλογικές Αποφάσεις (ΣΑ) έργων ή ΚΑΕ, ανάλογα την πηγή χρηματοδότησης (ΠΔΕ ή Τακτικός προϋπολογισμός). Για το ζήτημα της ανάληψης δαπανών δημοσίων επενδύσεων, βλ. και άρθρο 5 του π.δ. 80/2016.
- ⁷² Οι κρατήσεις προσαρμόζονται ανάλογα με τον φορέα εκτέλεσης του έργου.
- ⁷³ Πρβλ. άρθρο 4 παρ. 3 έβδομο εδάφιο του ν. 4013/2011, όπως αντικαταστάθηκε από το άρθρο 44 του ν. 4605/2019.
- ⁷⁴ Ή/και η Επιτροπή Διαγωνισμού, κατά περίπτωση (πρβλ. άρθρο 13 παρ. 3 περ. γ' & δ' της ΚΥΑ ΕΣΗΔΗΣ-Δημόσια Έργα).
- ⁷⁵ Πρβλ. άρθρο 102 ν. 4412/2016, όπως αντικαταστάθηκε με το άρθρο 42 του ν. 4782/2021. Πρβλ και έκθεση συνεπειών ρυθμίσεων επί του ως άνω άρθρου 42 ν. 4781/2021
- ⁷⁶ Σύμφωνα με το άρθρο 4 παρ. 4 του π.δ 80/2016 "Ανάληψη υποχρεώσεων από τους διατάκτες" (Α' 145) : "Οι διακηρύξεις, οι αποφάσεις ανάθεσης και οι συμβάσεις που συνάπτονται για λογαριασμό των φορέων Γενικής Κυβέρνησης αναφέρουν απαραίτητα τον αριθμό και τη χρονολογία της απόφασης ανάληψης υποχρέωσης, τον αριθμό καταχώρισής της στα λογιστικά βιβλία του οικείου φορέα, καθώς και τον αριθμό της απόφασης έγκρισης της πολυετούς ανάληψης σε περίπτωση που η δαπάνη εκτείνεται σε περισσότερα του ενός οικονομικά έτη.". Επίσης, σύμφωνα με το άρθρο 12 παρ. 2 γ) του ίδιου π.δ : "Διακηρύξεις, όπου απαιτείται, και αποφάσεις ανάθεσης που εκδίδονται και συμβάσεις που συνάπτονται από φορείς της Γενικής Κυβέρνησης είναι άκυρες, εφόσον δεν έχει προηγηθεί αυτών η έκδοση της απόφασης ανάληψης υποχρέωσης του άρθρου 2, παρ. 2 του παρόντος. "Πρβλ. και άρθρο 5 του ως άνω διατάγματος "Ανάληψη δαπανών δημοσίων επενδύσεων".
- ⁷⁷ Σε περίπτωση που περιλαμβάνονται τυχόν δικαιώματα προαίρεσης, διαμορφώνεται αναλόγως η εκτιμώμενη αξία της σύμβασης (προϋπολογισμός δημοπράτησης) και το παρόν άρθρο (πρβ. άρθρα 6 παρ. 1 και 132 παρ. 1 περ. α' του ν. 4412/2016).
- ⁷⁸ Το ποσό των απρόβλεπτων δαπανών επαναυπολογίζεται κατά την υπογραφή της σύμβασης, ανάλογα με την προσφερθείσα έκπτωση, ώστε να διατηρείται η εν λόγω ποσοστιαία αναλογία του 15% επί της δαπάνης εργασιών με ΓΕ&ΟΕ, σύμφωνα με την παράγραφο 3 του άρθρου 156 ν. 4412/2016.
- ⁷⁹ Πρβλ. άρθρο 6 παρ. 7 του ν. 4412/2016.
- ⁸⁰ Η αναθέτουσα αρχή διαμορφώνει το παρόν σημείο της διακήρυξης, ανάλογα με το αν αποφασίσει να υποδιαιρέσει τη σύμβαση σε περισσότερα τμήματα/έργα ή όχι, ήτοι να τα αναθέσει ως ενιαίο σύνολο. Στην περίπτωση που επιλέξει να μην υποδιαιρέσει σε τμήματα, αναφέρει, στο παρόν σημείο της διακήρυξης, τους βασικούς λόγους της απόφασής της αυτής (πρβλ. άρθρο 59 του ν. 4412/2016).
- ⁸¹ όπως συμπληρώθηκε με το άρθρο 43 παρ. 21 του ν. 4605/2019
- ⁸² Μπορεί η έναρξη της προθεσμίας να ορίζεται διαφορετικά, αν λόγου χάρη δεν προβλέπεται η άμεση έναρξη των εργασιών (άρθρο 147 παρ.2 ν. 4412/2016).
- ⁸³ Με την επιφύλαξη της επόμενης υποσημείωσης.
- ⁸⁴ Οι αναθέτουσες αρχές μπορεί να επιτρέπουν την υποβολή εναλλακτικών προσφορών και στην περίπτωση αυτή προσαρμόζεται αντιστοίχως το 13.4. (πρβλ άρθρο 57 του ν. 4412/2016).
- ⁸⁵ Το ποσοστό της εγγύησης συμμετοχής δεν μπορεί να υπερβαίνει το 2% της εκτιμώμενης αξίας της σύμβασης, χωρίς το Φ.Π.Α., με ανάλογη στρογγυλοποίηση μη συνυπολογιζομένων των δικαιωμάτων προαίρεσης και παράτασης της σύμβασης (Πρβ άρθρο 72 παρ. 1 περ. α, όπως τροποποιήθηκε με την παρ. 5α του άρθρου 43 ν. 4605/2019 (Α' 52).
- ⁸⁶ Πρβλ. άρθρο 88 παρ. 1 ν. 4412/2016.

- ⁸⁷ Πρβ. άρθρο 72 παρ. 1 του ν. 4412/2016, όπως τροποποιήθηκε με την περ. 4 του άρθρου 107 του ν. 4497/2017 (Α' 171) και την παρ. 5 περ. β, γ και δ του άρθρου 43 του ν. 4605/2019
- ⁸⁸ Εφόσον συντρέχει περίπτωση, κατά το άρθρο 149 του ν. 4412/2016, οπότε μνημονεύονται και οι απαραίτητες λεπτομέρειες.
- ⁸⁹ Συμπληρώνεται αν προβλέπεται ή όχι η χορήγηση προκαταβολής. Σύμφωνα με την παράγραφο 10 εδ. α του άρθρου 25 του ν. 3614/2007 (όπως προστέθηκε με την παρ. 3 του άρθρου 242 του ν. 4072/2012), στις περιπτώσεις συγχρηματοδοτούμενων δημόσιων έργων στις διακηρύξεις υποχρεωτικά περιλαμβάνεται δυνατότητα χορήγησης προκαταβολής. Η υποχρέωση αυτή εξακολουθεί να ισχύει και για τα προγράμματα της περιόδου 2014-2020 δυνάμει της παρ. 15 του άρθρου 59 του ν. 4314/2014.
- ⁹⁰ Εφόσον προβλέπεται προκαταβολή συμπληρώνονται οι όροι για την εγγυητική επιστολή προκαταβολής. Επισημαίνεται ότι η εγγύηση καλής εκτέλεσης καλύπτει και την παροχή ισόποσης προκαταβολής προς τον ανάδοχο, χωρίς να απαιτείται η κατάθεση εγγύησης προκαταβολής. Στην περίπτωση που με την παρούσα ορίζεται μεγαλύτερο ύψος προκαταβολής (πχ 15%), αυτή λαμβάνεται με την κατάθεση από τον ανάδοχο εγγύησης προκαταβολής που θα καλύπτει τη διαφορά μεταξύ του ποσού της εγγύησης καλής εκτέλεσης και του ποσού της καταβαλλόμενης προκαταβολής (παρ. 1 δ άρθρου 72 του ν. 4412/2016).
- ⁹¹ Με απόφαση του Υπουργού Υποδομών και Μεταφορών μπορεί να καθορίζεται όριο ποσοστού έκπτωσης, πάνω από το οποίο ο ανάδοχος είναι υποχρεωμένος να προσκομίζει, επιπλέον της εγγύησης καλής εκτέλεσης, πρόσθετη εγγύηση, κλιμακωτά αυξανόμενη βάσει του ποσοστού έκπτωσης. Πρβλ. άρθρο 72 παρ. 4 τελευταίο εδάφιο ν. 4412/2016.
- ⁹² Πρβλ. άρθρο 72 παρ. 17 του ν. 4412/2016
- ⁹³ Πρβλ. άρθρο 160 παρ. 9 περ. β του ν. 4412/2016
- ⁹⁴ Πρβλ. άρθρο 72 παρ. 14 περ. β του ν. 4412/2016
- ⁹⁵ Οι αναθέτουσες αρχές μπορούν να ζητούν από τους προσφέροντες να παράσχουν «Εγγύηση καλής λειτουργίας» για την αποκατάσταση των ελαττωμάτων που ανακύπτουν ή των ζημιών που προκαλούνται από δυσλειτουργία των έργων κατά την περίοδο εγγύησης καλής λειτουργίας, εφόσον προβλέπεται στα έγγραφα της σύμβασης. Το ύψος της εγγύησης καλής λειτουργίας συμπληρώνεται σε συγκεκριμένο χρηματικό ποσό. Οι εγγυητικές επιστολές καλής λειτουργίας περιλαμβάνουν κατ' ελάχιστον τα αναφερόμενα στην παράγραφο 15.2 της παρούσας και επιπρόσθετα, τον αριθμό και τον τίτλο της σχετικής σύμβασης.
- ⁹⁶ Πρβλ. άρθρο 72 παρ. 14 περ. α ν. 4412/2016
- ⁹⁷ Τα γραμμάτια σύστασης χρηματικής παρακαταθήκης του Ταμείου Παρακαταθηκών και Δανείων, για την παροχή εγγυήσεων συμμετοχής και καλής εκτέλεσης (εγγυοδοτική παρακαταθήκη) συστήνονται σύμφωνα με την ειδική νομοθεσία που διέπει αυτό και ειδικότερα βάσει του άρθρου 4 του π.δ της 30 Δεκεμβρίου 1926/3 Ιανουαρίου 1927 ("Περί συστάσεως και αποδόσεως παρακαταθηκών και καταθέσεων παρά τω Ταμείω Παρακαταθηκών και Δανείων"). Πρβλ. Το με αρ. πρωτ. 2756/23-5-2017 έγγραφο της Ε.Α.Α.ΔΗ.ΣΥ. (ΑΔΑ: 7ΝΣΡΟΞΤΒ-975).
- ⁹⁸ Πρβλ. άρθρο 72 παρ. 13, καθώς και τα ειδικότερα οριζόμενα στο άρθρο 4.1.ζ. της παρούσας, ως προς τις εγγυήσεις συμμετοχής.
- ⁹⁹ Η ελάχιστη προθεσμία παραλαβής των προσφορών καθορίζεται σύμφωνα με το άρθρο 121 ου ν. 4412/2016, όπως αυτό τροποποιήθηκε με την παρ. 19 του άρθρου 43 του ν. 4605/2019 .
- ¹⁰⁰ Προτείνεται οι αναθέτουσες αρχές να ορίζουν την ημερομηνία ηλεκτρονικής αποσφράγισης των προσφορών μετά την παρέλευση τριών εργασίμων ημερών από την καταληκτική ημερομηνία υποβολής των προσφορών, προκειμένου να έχει προσκομιστεί από τους συμμετέχοντες και η πρωτότυπη εγγύηση συμμετοχής, σύμφωνα με τα προβλεπόμενα στο άρθρο 3.5. περ. β της παρούσας.
- ¹⁰¹ Ορίζεται ο χρόνος από την Αναθέτουσα Αρχή κατ' εκτίμηση των ιδιαιτεροτήτων της διαδικασίας. Για τον καθορισμό του χρόνου ισχύος της προσφοράς, πρβ. Άρθρο 97 παρ. 3 του ν. 4412/2016. σύμφωνα με τις διατάξεις του οποίου: «Στις διαδικασίες σύναψης δημόσιας σύμβασης έργων..., οι προσφορές

ισχύουν και δεσμεύουν τους οικονομικούς φορείς για χρονικό διάστημα που ορίζεται στα έγγραφα της σύμβασης και ανέρχεται κατ' ελάχιστον σε δέκα (10) μήνες, μέσα στο οποίο πρέπει να συναφθεί η σύμβαση. Ειδικότερα, στους διαγωνισμούς που υπόκεινται στον προσυμβατικό έλεγχο νομιμότητας του Ελεγκτικού Συνεδρίου, ο ως άνω χρόνος ισχύος των προσφορών προσαυξάνεται κατά τρεις (3) επιπλέον μήνες αντίστοιχα».

¹⁰² Πρβλ. άρθρο 97 παρ. 1 ν. 4412/2016.

¹⁰³ Σύμφωνα με τις περ. (31) και (35) παρ. 1 και την παρ. 3 άρθρου 377 καθώς και τις παρ. 11 και 12 άρθρου 379 ν. 4412/2016, εξακολουθεί η υποχρέωση δημοσίευσης προκήρυξης σύμφωνα με τις παρ. 7 και 8 άρθρου 15 ν. 3669/2008, σε συνδυασμό με τις διατάξεις του ν. 3548/2007, στον περιφερειακό και τοπικό τύπο **μέχρι 31/12/2023**.

¹⁰⁴ Πρβλ. άρθρο 68 ν. 4412/2016. Εφόσον η αναθέτουσα αρχή επιλέξει τη διαβούλευση επί των δημοσιευμένων εγγράφων της σύμβασης σύμφωνα προς τα οριζόμενα στο άρθρο 68 ν. 4412/2016, συμπληρώνεται το άρθρο 20^Α, άλλως διαγράφεται.

¹⁰⁵ Πρβλ. Άρθρο 25 του ν. 4412/2016. Επισημαίνεται ότι οι αναθέτουσες αρχές δεν μπορούν να καλούν συγκεκριμένες τάξεις/ πτυχία του ΜΕΕΠ ή του ΜΗ.Ε.Ε.Δ.Ε.

¹⁰⁶ Κατ' αντιστοιχία με τα ουσιώδη χαρακτηριστικά του έργου σύμφωνα με το άρθρο 11 της παρούσας (αναφέρεται η κατηγορία ή οι κατηγορίες στις οποίες εμπίπτει το έργο σύμφωνα με τις διατάξεις του άρθρου 45 του π.δ/τος 71/2019).

¹⁰⁷ Για την κατανόηση πρακτικών διαδικασιών, ιδίως κατά την εξέταση της συμμετοχής τρίτων χωρών σε διαγωνισμούς, βλ. τις «Κατευθυντήριες γραμμές για τη συμμετοχή τρίτων χωρών στην αγορά δημοσίων συμβάσεων της ΕΕ», Βρυξέλλες, 24.7.2019 C(2019) 5494 final.

¹⁰⁸ Σύμφωνα με το ισχύον κείμενο της ΣΔΣ https://wto.org/english/tratop_e/gproc_e/gp_gpa_e.htm

¹⁰⁹ Για το έλεγχο των χωρών που έχουν συνάψει συμφωνίες με την Ένωση δεσ την ιστοσελίδα της Επιτροπής https://ec.europa.eu/growth/single-market/public-procurement/international_en

¹¹⁰ Πρβλ περ. ε παρ. 1 άρθρου 91 ν. 4412/2016.

¹¹¹ Πρβλ. άρθρο 73 παρ. 1 εδ. α του ν. 4412/2016όπως τροποποιήθηκε με το άρθρο 107 περ. 6 του ν. 4497/2017. Επισημαίνεται ότι, στο ΕΕΕΣ, η αναφορά σε “τελεσίδικη καταδικαστική απόφαση” νοείται, δεδομένης της ως άνω νομοθετικής μεταβολής, ως “αμετάκλητη καταδικαστική απόφαση”, η δε σχετική δήλωση του οικονομικού φορέα στο Μέρος ΙΙΙ.Α. του ΕΕΕΣ αφορά μόνο σε αμετάκλητες καταδικαστικές αποφάσεις.

¹¹² Πρβλ. άρθρο 73 παρ. 1 του ν. 4412/2016.

¹¹³ Πρβλ. άρθρο 73 παρ. 2Α τελευταίο εδάφιο του ν. 4412/2016. Σχετική δήλωση του προσφέροντος οικονομικού φορέα περιλαμβάνεται στο ΕΕΕΣ

¹¹⁴ Επισημαίνεται ότι η εν λόγω πρόβλεψη για παρέκκλιση από τον υποχρεωτικό αποκλεισμό αποτελεί δυνατότητα της αναθέτουσας αρχής (πρβλ. Άρθρο 73 παρ. 3 του ν. 4412/2016). Σε περίπτωση που δεν επιθυμεί να προβλέψει τη σχετική δυνατότητα, η αναθέτουσα αρχή διαγράφει την παράγραφο αυτή.

¹¹⁵ Επισημαίνεται ότι η εν λόγω πρόβλεψη για παρέκκλιση από τον υποχρεωτικό αποκλεισμό της αποτελεί δυνατότητα της αναθέτουσας αρχής (πρβλ. Άρθρο 73 παρ. 3 του ν. 4412/2016). Σε περίπτωση που δεν επιθυμεί να προβλέψει τη σχετική δυνατότητα, η αναθέτουσα αρχή διαγράφει την παράγραφο αυτή.

¹¹⁶ Οι λόγοι της παραγράφου 22.Α.4. αποτελούν δυνητικούς λόγους αποκλεισμού σύμφωνα με το άρθρο 73 παρ. 4 ν. 4412/2016. Κατά συνέπεια, η αναθέτουσα αρχή δύναται να επιλέξει έναν, περισσότερους, όλους ή ενδεχομένως και κανέναν από τους λόγους αποκλεισμού συνεκτιμώντας τα ιδιαίτερα

χαρακτηριστικά της υπό ανάθεση σύμβασης (εκτιμώμενη αξία αυτής, ειδικές περιστάσεις κλπ), με σχετική πρόβλεψη στο παρόν σημείο της διακήρυξης. .

- ¹¹⁷ Σχετική δήλωση του προσφέροντος οικονομικού φορέα περιλαμβάνεται στο ΕΕΕΣ
- ¹¹⁸ Σημειώνεται ότι ο ανωτέρω εθνικός λόγος αποκλεισμού συμπληρώνεται στο Μέρος ΙΙΙ Δ του ΕΕΕΣ (Άλλοι Λόγοι Αποκλεισμού που ενδέχεται να προβλέπονται από την εθνική νομοθεσία του κράτους μέλους της α.α ή του α.φ).
- ¹¹⁹ Πρβλ. παρ. 3 άρθρου 8 του ν. 3310/2005, όπως τροποποιήθηκε με το άρθρο 239 του ν. 4782/2
- ¹²⁰ Πρβλ. άρθρο 73 παρ. 6 ν. 4412/2016
- ¹²¹ Πρβλ. άρθρο 73 παρ. 10 ν. 4412/2016, Επίσης, βλ. υπ' αριθμ. πρωτ. 6271/30-11-2018 έγγραφο της Αρχής (ΑΔΑ Ψ3Κ8ΟΞΤΒ-09Β) σχετικά με την απόφαση ΔΕΕ της 24 Οκτωβρίου 2018 στην υπόθεση C-124/2017 Vossloh, ιδίως σκέψεις 38-41, ΣτΕ ΕΑ 40/2019.
- ¹²² Υπενθυμίζεται ότι αναφορά στην παράγραφο 22.Α.4 θα γίνει μόνο στην περίπτωση που η Αναθέτουσα Αρχή επιλέξει κάποιον από τους δυνητικούς λόγους αποκλεισμού.
- ¹²³ Σχετικά με την προσκόμιση αποδείξεων για τα επανορθωτικά μέτρα βλ. την απόφαση της 14ης Ιανουαρίου 2021 του ΔΕΕ στην υπόθεση C-387/19
- ¹²⁴ Πρβλ άρθρο 73 παρ. 7 ν. 4412/2016
- ¹²⁵ Πρβλ. απόφαση υπ' αριθμ. 49341 -19/05/2020 (ΦΕΚ 385 τεύχος ΥΟΔΔ, 25-05-2020), η οποία εξακολουθεί να ισχύει έως την έκδοση της απόφασης της παρ. 9 του άρθρου 73 του ν. 4412/2016.
- ¹²⁶ Επισημαίνεται ότι όλα τα κριτήρια ποιοτικής επιλογής, πλην της καταλληλότητας για την άσκηση επαγγελματικής δραστηριότητας (αρ. 75 παρ. 2 σε συνδυασμό με το αρ. 76 του ν. 4412/2016), είναι προαιρετικά για την αναθέτουσα αρχή και πρέπει να σχετίζονται και να είναι ανάλογα με το αντικείμενο της σύμβασης (άρθρο 75 παρ. 1 του ν. 4412/2016). Σε κάθε περίπτωση, πρέπει να διαμορφώνονται κατά τρόπο, ώστε να μην περιορίζεται δυσανάλογα η συμμετοχή των ενδιαφερόμενων οικονομικών φορέων στους διαγωνισμούς. Κατά το στάδιο του προσδιορισμού των κριτηρίων καταλληλότητας των υποψηφίων, είναι αναγκαίο να τηρούνται από τις αναθέτουσες αρχές, οι θεμελιώδεις ενωσιακές αρχές, ιδίως η αρχή της ίσης μεταχείρισης των συμμετεχόντων, της αποφυγής των διακρίσεων, της διαφάνειας και της ανάπτυξης του ελεύθερου ανταγωνισμού. Τα κριτήρια επιλογής του άρθρου 22.Β – 22.Ε εξετάζονται κατά τη διαδικασία ελέγχου της καταλληλότητας του προσφέροντος να εκτελέσει τη σύμβαση (κριτήρια “on/off”).
- ¹²⁷ Πρβλ. άρθρο 188 παρ. 1 του ν. 4635/2019, με το οποίο επανήλθαν σε ισχύ τα άρθρα 105 και 106 του ν. 3669/2008, μέχρι την έκδοση του π.δ. του άρθρου
- ¹²⁸ Επισημαίνεται ότι οι αναθέτουσες αρχές δεν μπορούν να καλούν συγκεκριμένες τάξεις/ πτυχία του ΜΕΕΠ ή, από την έναρξη ισχύος του π.δ. 71/2019, του Μητρώου Εργοληπτικών Επιχειρήσεων Δημοσίων Έργων (ΜΗ.Ε.Ε.ΔΕ.). . Πρβλ. άρθρο 76 παρ. 4, του ν. 4412/2016.
- ¹²⁹ Οι αναθέτουσες αρχές μπορούν να επιβάλλουν απαιτήσεις που να διασφαλίζουν ότι οι οικονομικοί φορείς διαθέτουν την αναγκαία οικονομική και χρηματοδοτική ικανότητα για την εκτέλεση της σύμβασης. Όλες οι απαιτήσεις πρέπει να σχετίζονται και να είναι ανάλογες με το αντικείμενο της σύμβασης (πρβ. άρθρο 75 παρ. 1 τελευταίο εδάφιο και αρ. 75 παρ. 3 του ν. 4412/2016). Οι εν λόγω απαιτήσεις καθορίζονται περιγραφικά στο παρόν σημείο, χωρίς παραπομπή σε τάξεις/πτυχία του ΜΕΕΠ ή του ΜΗ.Ε.Ε.Δ.Ε. Σε κάθε περίπτωση και για το μεταβατικό χρονικό διάστημα ισχύος των άρθρων 80 έως 110 του ν. 3669/2008, όπως αυτό προκύπτει από το άρθρο 65 του π.δ. 71/2019 και την πλήρη έναρξη ισχύος του τελευταίου, επισημαίνεται ότι, η αναθέτουσα αρχή μπορεί να περιγράψει τις σχετικές απαιτήσεις ανάλογα με τα προβλεπόμενα στο π.δ. 71/2019, τηρουμένων των ειδικότερων ρυθμίσεων του άρθρου 76 του ν. 4412/2016 αναφορικά με τις πέραν των προβλεπόμενων απαιτήσεων

για την εγγραφή και κατάταξη σε τάξη των οικείων μητρώων του π.δ 71/2019 (Α' 112), αντίστοιχου προϋπολογισμού ανά κατηγορία έργου.

- ¹³⁰ Οι αναθέτουσες αρχές μπορούν να επιβάλλουν απαιτήσεις που να διασφαλίζουν ότι οι οικονομικοί φορείς διαθέτουν την αναγκαία τεχνική και επαγγελματική ικανότητα για την εκτέλεση της σύμβασης. Όλες οι απαιτήσεις πρέπει να σχετίζονται και να είναι ανάλογες με το αντικείμενο της σύμβασης (πρβ. άρθρο 75 παρ. 1 τελευταίο εδάφιο και αρ. 75 παρ. 4 του ν. 4412/2016). Οι εν λόγω απαιτήσεις καταρχάς καθορίζονται περιγραφικά στο παρόν σημείο, χωρίς παραπομπή σε τάξεις/πτυχία του ΜΕΕΠ ή βαθμίδες/κατηγορίες του ΜΕΚ. Σε κάθε περίπτωση και μέχρι την κατάργηση των άρθρων 80 έως 110 του ν. 3669/2008 και την έναρξη ισχύος του π.δ. του άρθρου 118 παρ. 20 του ν. 4472/2017, επισημαίνεται ότι, εφόσον η αναθέτουσα αρχή επιλέξει την παραπομπή σε τάξεις/πτυχία του ΜΕΕΠ ή βαθμίδες/κατηγορίες του ΜΕΚ ως προς τον καθορισμό των απαιτήσεων για τις εγγεγραμμένες στο ΜΕΕΠ εργοληπτικές επιχειρήσεις (πχ. στελέχωση), πρέπει να περιγράψει αναλυτικά τις αντίστοιχες απαιτήσεις και για τις αλλοδαπές εργοληπτικές επιχειρήσεις.
- ¹³¹ ΠΡΟΣΟΧΗ Δεν θα πρέπει να συγχέεται η έννοια της επαγγελματικής καταλληλότητας του άρθρου 22.Β με την έννοια της επαγγελματικής ικανότητας
- ¹³² Πρβλ. άρθρο 19 παρ. 2 εδ. γ' του ν. 4412/2016.
- ¹³³ Πρβλ. άρθρο 76 παρ. 3 του ν. 4412/2016
- ¹³⁴ Προαιρετική επιλογή: Η παρ. 22.Ε τίθεται κατά διακριτική ευχέρεια της αναθέτουσας αρχής και συμπληρώνεται σύμφωνα με το άρθρο 82 του ν. 4412/2016. Επισημαίνεται ότι όλες οι απαιτήσεις πρέπει να σχετίζονται και να είναι ανάλογες με το αντικείμενο της σύμβασης (άρθρο 75 παρ. 1 ν. 4412/2016).
- ¹³⁵ Το εδάφιο αυτό προστίθεται κατά την κρίση της αναθέτουσας αρχής σύμφωνα με το άρθρο 78 παρ. 1 του ν. 4412/2016, άλλως διαγράφεται.
- ¹³⁶ Προαιρετική επιλογή συμπλήρωσης του εδαφίου. Σύμφωνα με το άρθρο 78 παρ. 2 του ν. 4412/2016, στην περίπτωση συμβάσεων έργων οι Αναθέτουσες Αρχές μπορούν να απαιτούν την εκτέλεση ορισμένων κρίσιμων καθηκόντων απευθείας από τον ίδιο τον προσφέροντα.
- ¹³⁷ Ως προς τον τρόπο υποβολής των αποδεικτικών μέσων του παρόντος άρθρου, τα οποία έχουν συνταχθεί/ παραχθεί από τους ίδιους τους οικονομικούς φορείς πρβλ. άρθρο 8 παρ. 3 της με. αρ. 117384/26-10-2017 Κ.Υ.Α.
- ¹³⁸ Πρβ άρθρο 79^Α παρ. 4 ν. 4412/2016,
- ¹³⁹ Επισημαίνεται ότι η ανωτέρω δυνατότητα εναπόκειται στη διακριτική ευχέρεια του οικονομικού φορέα. Εξακολουθεί να υφίσταται η δυνατότητα να υπογράφεται το ΕΕΕΣ από το σύνολο των φυσικών προσώπων που αναφέρονται στα τελευταία δύο εδάφια του άρθρου 73 παρ. 1 του ν. 4412/2016.
- ¹⁴⁰ Πρβλ. άρθρο 79Α ν. 4412/2016
- ¹⁴¹ Βλ. Δ.Ε.Ε. απόφαση της 19.6.2019, Meca, C-41/18, EU:C:2019:507, σκ. 28
- ¹⁴² Βλ. ενδεικτικά ΣτΕ 754/2020, 753/2020 (Δ Τμήμα)
- ¹⁴³ Πρβλ. άρθρο 79 παρ. 8, σε συνδυασμό με άρθρο 73 παρ 2Α ν. 4412/2016
- ¹⁴⁴ Εφιστάται η προσοχή των αναθετουσών αρχών στο ότι πρέπει να ζητείται η προσκόμιση δικαιολογητικών προς απόδειξη μόνο των λόγων αποκλεισμού και των κριτηρίων επιλογής που έχουν τεθεί στην παρούσα διακήρυξη. Επισημαίνεται, περαιτέρω, ότι, η αναθέτουσα αρχή δύναται, κατά το αρ. 79 παρ. 5 του ν. 4412/2016, να ζητεί από προσφέροντες, σε οποιοδήποτε χρονικό σημείο κατά τη διάρκεια της διαδικασίας, να υποβάλλουν όλα ή ορισμένα δικαιολογητικά, όταν αυτό απαιτείται για την ορθή διεξαγωγή της διαδικασίας.
- ¹⁴⁵ Πρβλ. παράγραφο 12 άρθρου 80 του ν.4412/2016.

- ¹⁴⁶ Σύμφωνα με το άρθρο 73 παρ. 2 τελευταίο εδάφιο του ν. 4412/2016 : “Αν ο οικονομικός φορέας είναι Έλληνας πολίτης ή έχει την εγκατάστασή του στην Ελλάδα, οι υποχρεώσεις του που αφορούν τις εισφορές κοινωνικής ασφάλισης καλύπτουν τόσο την κύρια όσο και την επικουρική ασφάλιση.”
- ¹⁴⁷ Πρβλ. παράγραφο 12 άρθρου 80 του ν.4412/2016.
- ¹⁴⁸ Οι υπεύθυνες δηλώσεις του παρόντος τεύχους υπογράφονται και γίνονται αποδεκτές σύμφωνα με τα οριζόμενα στο άρθρο 4.2. β) της παρούσας
- ¹⁴⁹ Πρβλ. το α.π. [1081/18-02-21](#) έγγραφο της Αρχής «Ενημέρωση για ζητήματα αποδεικτικών φορολογικής ενημερότητας (αυτόματη άντληση αποδεικτικού - ενημερότητα σε παρελθόντα χρόνο)» (ΑΔΑ: Ψ5ΩΣΟΞΤΒ-9ΓΡ).
- ¹⁵⁰ Εφόσον η αναθέτουσα αρχή την επιλέξει ως λόγο αποκλεισμού.
- ¹⁵¹ Πρβλ. παράγραφο 12 άρθρου 80 του ν.4412/2016.
- ¹⁵² Πρβλ. το με α.π. [2440/22-04-2021](#) έγγραφο της Αρχής «Ενιαίο Πιστοποιητικό Δικαστικής Φερεγγυότητας» (ΑΔΑ: 9ΒΚΩΟΞΤΒ-7Δ6).
- ¹⁵³ Η πλατφόρμα της Ευρωπαϊκής Επιτροπής eCertis για την αναζήτηση ισοδύναμων πιστοποιητικών άλλων κρατών-μελών της Ε.Ε είναι διαθέσιμη, χωρίς κόστος, στη διαδρομή. <https://ec.europa.eu/tools/ecertis/search>. Επισημαίνεται ότι η ΕΑΑΔΗΣΥ είναι ο αρμόδιος εθνικός φορέας για την καταχώρηση και τήρηση των στοιχείων του eCertis για την Ελλάδα. Πρβλ. το με αριθμ. πρωτ. 2282/25-4-2018 σχετικό έγγραφο της Αρχής στον ακόλουθο σύνδεσμο <http://www.eaadhsy.gr/index.php/category-articles-gia-tous-foreis/341-ecertis-epigrammiko-aro8ethrio-pistoroihtikwn-twn-dhmosiwn-symvasewn>
- ¹⁵⁴ Εφόσον η αναθέτουσα αρχή τις επιλέξει, όλες ή κάποια/ες εξ αυτών, ως λόγους αποκλεισμού.
- ¹⁵⁵ Επισημαίνεται ότι η αναθέτουσα αρχή, εφόσον μπορέσει να αποδείξει, με κατάλληλα μέσα, ότι συντρέχει κάποια από τις περιπτώσεις αυτές, αποκλείει οποιονδήποτε οικονομικό φορέα από τη συμμετοχή στη διαδικασία σύναψης της δημόσιας σύμβασης.
- ¹⁵⁶ Εφόσον η αναθέτουσα αρχή την επιλέξει ως λόγο αποκλεισμού.
- ¹⁵⁷ Πρβλ. άρθρο 8 ν. 3310/2005 και π.δ. 82/1996.
- ¹⁵⁸ Για τις αλλοδαπές ανώνυμες εταιρείες ιδρυθείσες σε κράτος μέλος της ΕΕ σχετικό είναι το Παράρτημα Ι της οδηγίας 2012/30/ΕΕ (L315/91) με την οποία αναδιατυπώθηκε η Οδηγία 77/91/ΕΟΚ (Επίσημη Εφημερίδα των Ευρωπαϊκών Κοινοτήτων αρ Ν26/1). Πρβλ. ΣτΕ 303/2020 (επταμελής).
- ¹⁵⁹ Πρβλ. παρ. 3 άρθρου 8 του ν. 3310/2005, όπως τροποποιήθηκε με το άρθρο 239 του ν. 4782/21.
- ¹⁶⁰ Πρβλ. παράγραφο 12 άρθρου 80 του ν.4412/2016.
- ¹⁶¹ η οποία εκδίδεται σύμφωνα με τις ειδικές διατάξεις του π.δ. 71/2019 (Α΄ 112). Επισημαίνεται ότι τα πτυχία των εγγεγραμμένων στο Μητρώο Εργοληπτικών Επιχειρήσεων (Μ.Ε.Ε.Π.), που είναι σε ισχύ κατά την 3^η Ιουλίου 2019 εξακολουθούν να ισχύουν ως την 1^η Σεπτεμβρίου 2021, εφόσον πληρούνται οι προϋποθέσεις του νομοθετικού πλαισίου που ίσχυε έως και την 2^η Ιουλίου 2019 (Πρβλ. άρθρο 65 παρ. 1 του π.δ 71/2019 (Α΄ 112) ως αντικαταστάθηκε με την παρ. 5 του άρθρου 144 του ν. 4764/2020 (Α΄ 256).
- ¹⁶² Πρβλ. παράγραφο 12 άρθρου 80 του ν.4412/2016.
- ¹⁶³ Πρβλ. άρθρο 76 παρ. 4 του ν. 4412/2016
- ¹⁶⁴ Εφόσον έχει αναφερθεί σχετική απαίτηση στο άρθρο 22.Ε συμπληρώνεται αναλόγως σύμφωνα με το άρθρο 82 του ν. 4412/2016.
- ¹⁶⁵ Πρβλ. παράγραφο 12 άρθρου 80 του ν. 4412/2016.
- ¹⁶⁶ Σύμφωνα με το άρθρο 86 ν. 4635/2019 στο ΓΕΜΗ εγγράφονται υποχρεωτικά:
α. η Ανώνυμη Εταιρεία που προβλέπεται στον ν. 4548/2018 (Α΄ 104),

- β. η Εταιρεία Περιορισμένης Ευθύνης που προβλέπεται στον ν. 3190/1955 (Α` 91),
- γ. η Ιδιωτική Κεφαλαιουχική Εταιρεία που προβλέπεται στον ν. 4072/2012 (Α` 86),
- δ. η Ομόρρυθμη και Ετερόρρυθμη (απλή ή κατά μετοχές) Εταιρεία που προβλέπονται στον ν. 4072/2012 (Α` 86), καθώς και οι ομόρρυθμοι εταίροι αυτών,
- ε. ο Αστικός Συνεταιρισμός του ν. 1667/1986 (Α` 196) (στον οποίο περιλαμβάνονται ο αλληλασφαλιστικός, ο πιστωτικός και ο οικοδομικός συνεταιρισμός),
- στ. η Κοιν.Σ.ΕΠ. που συστήνεται κατά τον ν. 4430/2016 (Α` 205) και
- ζ. η Κοι.Σ.Π.Ε. που συστήνεται κατά τον ν. 2716/1999 (Α` 96),
- η. η Αστική Εταιρεία με οικονομικό σκοπό (άρθρο 784 ΑΚ και 270 του ν. 4072/2012)
- θ.ο Ευρωπαϊκός Όμιλος Οικονομικού Σκοπού που προβλέπεται από τον Κανονισμό 2137/1985/ΕΟΚ (ΕΕΕΚ L. 199, διορθωτικό L. 247) και έχει την έδρα του στην ημεδαπή,
- ι. η Ευρωπαϊκή Εταιρεία που προβλέπεται στον Κανονισμό 2157/2001/ΕΚ (ΕΕΕΚ L. 294) και έχει την έδρα της στην ημεδαπή,
- ια. η Ευρωπαϊκή Συνεταιριστική Εταιρεία που προβλέπεται στον Κανονισμό 1435/2003/ΕΚ (ΕΕΕΚ L. 207) και έχει την έδρα της στην ημεδαπή,
- ιβ. τα υποκαταστήματα ή πρακτορεία που διατηρούν στην ημεδαπή οι αλλοδαπές εταιρείες που αναφέρονται στο άρθρο 29 της Οδηγίας (ΕΕ) 2017/1132 (ΕΕ L 169/30.6.2017) και έχουν έδρα σε κράτος - μέλος της Ευρωπαϊκής Ένωσης (Ε.Ε.),
- ιγ. τα υποκαταστήματα ή πρακτορεία που διατηρούν στην ημεδαπή οι αλλοδαπές εταιρείες που έχουν έδρα σε τρίτη χώρα και νομική μορφή ανάλογη με εκείνη των αλλοδαπών εταιριών που αναφέρεται στην περίπτωση ιβ` ,
- ιδ. τα υποκαταστήματα ή πρακτορεία, μέσω των οποίων ενεργούν εμπορικές πράξεις στην ημεδαπή τα φυσικά ή νομικά πρόσωπα ή ενώσεις προσώπων που έχουν την κύρια εγκατάσταση ή την έδρα τους στην αλλοδαπή και δεν εμπίπτουν στις περιπτώσεις ιβ` και ιγ` ,
- ιε. η Κοινοπραξία που καταχωρίζεται σύμφωνα με το άρθρο 293 παράγραφος 3 του ν. 4072/2012
- ¹⁶⁷ Πρβλ. παράγραφο 12 άρθρου 80 του ν.4412/2016.
- ¹⁶⁸ Σύμφωνα με τη διάταξη του άρθρου 20 παρ. 5 του ν. 3669/2008: “Για τη συμμετοχή σε διαγωνισμούς δημοσίων έργων χορηγείται σε κάθε εργοληπτική επιχείρηση εγγεγραμμένη στο Μ.Ε.ΕΠ. «ενημερότητα πτυχίου», η οποία, σε συνδυασμό με τη βεβαίωση εγγραφής που εκδίδεται από την υπηρεσία τήρησης του Μ.Ε.ΕΠ., συνιστά «επίσημο κατάλογο αναγνωρισμένων εργοληπτών [...] και απαλλάσσει τις εργοληπτικές επιχειρήσεις από την υποχρέωση να καταθέτουν τα επιμέρους δικαιολογητικά στους διαγωνισμούς.” Επισημαίνεται ότι, σύμφωνα με το άρθρο 22 (Τροποποιήσεις του Ν. 4412/2016) περ. 66 του ν. 4441/2016 (Α` 227] “α.Το πρώτο εδάφιο της περίπτωσης 31 της παραγράφου 1 του άρθρου 377 αντικαθίσταται ως εξής: «31) του Ν. 3669/2008 (Α` 116), πλην των άρθρων 80 έως 110, τα οποία παραμένουν σε ισχύ μέχρι την έκδοση του προεδρικού διατάγματος του άρθρου 83, των παραγράφων 4 και 5 του άρθρου 20 και της παραγράφου 1 α του άρθρου 176».
- ¹⁶⁹ Στην περίπτωση όμως που η Ενημερότητα Πτυχίου δεν καλύπτει τις εισφορές επικουρικής ασφάλισης, τα σχετικά δικαιολογητικά υποβάλλονται ξεχωριστά.
- ¹⁷⁰ Μόνο στην περίπτωση που έχει επιλεγεί από την αναθέτουσα αρχή ως λόγος αποκλεισμού.
- ¹⁷¹ Πρβ. παράγραφο 12 άρθρου 80 του ν.4412/2016.
- ¹⁷² Πρβλ. άρθρο 93 του ν. 4412/2016.
- ¹⁷³ Πρβλ. άρθρο 165 παρ. 3 του ν. 4412/2016.
- ¹⁷⁴ Οι αναθέτουσες αρχές μπορούν να προβλέπουν στα έγγραφα της σύμβασης ότι, κατόπιν αιτήματος του υπεργολάβου και εφόσον η φύση της σύμβασης το επιτρέπει, η αναθέτουσα αρχή καταβάλλει απευθείας στον υπεργολάβο την αμοιβή του για την εκτέλεση προμήθειας, υπηρεσίας ή έργου, δυνάμει σύμβασης υπεργολαβίας με τον ανάδοχο. Στην περίπτωση αυτή, στα έγγραφα της σύμβασης καθορίζονται τα ειδικότερα μέτρα ή οι μηχανισμοί που επιτρέπουν στον κύριο ανάδοχο να εγείρει αντιρρήσεις ως προς αδικαιολόγητες πληρωμές, καθώς και οι ρυθμίσεις που αφορούν αυτόν τον τρόπο

πληρωμής. Στην περίπτωση αυτή δεν αίρεται η ευθύνη του κύριου αναδόχου. Συμπληρώνεται αναλόγως.

¹⁷⁵ Πρβλ. άρθρο 58 του ν. 4412/2016

¹⁷⁶ Πρβλ άρθρο 176 ν. 4412/2016. Στα έγγραφα της σύμβασης, για έργα προϋπολογισμού ανώτερου των δέκα εκατομμυρίων (10.000.000) ευρώ, μπορεί να εγκριθεί και να περιληφθεί ρήτρα περί διαιτητικής επίλυσης κάθε διαφοράς που προκύπτει σχετικά με την εφαρμογή, την ερμηνεία ή το κύρος της σύμβασης. Για έργα κατώτερου προϋπολογισμού, απαιτείται για τη συμπερίληψη αντίστοιχης ρήτρας η σύμφωνη γνώμη του αρμόδιου τεχνικού συμβουλίου. Μπορεί να τεθεί στο σημείο αυτό ή στην ΕΣΥ. Στα συμβατικά τεύχη που έχει περιληφθεί ρήτρα περί διαιτητικής επίλυσης, δύναται να προβλέπεται στάδιο συμβιβαστικής επίλυσης κάθε διαφοράς, που προηγείται της προσφυγής στη διαιτησία

¹⁷⁷ Στο παρόν σημείο της Διακήρυξης ή στην ΕΣΥ μπορεί να τεθεί ρητά η πρόβλεψη για τη σύσταση κατασκευαστικής κοινοπραξίας, σύμφωνα με τα ειδικότερα οριζόμενα στο άρθρο 165 παρ. 4-6 του ν. 4412/2016.

ΓΕΝΙΚΟ ΕΠΙΤΕΛΕΙΟ ΣΤΡΑΤΟΥ

ΑΡ. ΜΕΛΕΤΗΣ

ΔΙΕΥΘΥΝΣΗ Γ2 (ΔΥΠΠΕ)

8/2023

ΥΔΝΣΗ ΜΕΛΕΤΩΝ

& 3115 (για το αρχείο της 737 ΔΣΕ)

ΕΡΓΟ: ΚΑΤΑΣΚΕΥΗ ΑΠΟΘΗΚΗΣ ΠΥΡΟΜΑΧΙΚΩΝ

ΓΙΑ ΤΙΣ ΕΠΙΧΕΙΡΗΣΙΑΚΕΣ ΑΝΑΓΚΕΣ ΤΗΣ Β' ΜΚΔ

ΘΕΣΗ: ΣΤΡΑΤΟΠΕΔΟ ΟΠΛΑΡΧΗΓΟΥ ΖΑΦΕΙΡΑΚΗ

ΠΡΟΫΠΟΛΟΓΙΣΜΟΣ: 170.500,00 €

ΗΜΕΡΟΜΗΝΙΑ: ΑΥΓΟΥΣΤΟΣ 2023

ΠΕΡΙΕΧΟΜΕΝΑ

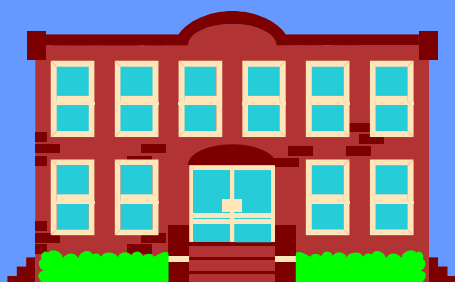

CHRISTOS MERKOURIADIS
ΑΚΡΙΒΕΣ ΑΝΤΙΓΡΑΦΟ
2023.11.29 21:16:58 +02'00'

- αιτιολογική έκθεση
- τεχνική περιγραφή
- ανάλυση τιμών
- τιμολόγιο
- σχέδια
- προμέτρηση-προϋπολογισμός
- διακήρυξη δημοπρασίας
- υπολογισμοί
- ειδική συγγραφή υποχρεώσεων

ΕΡΓΟ: ΚΑΤΑΣΚΕΥΗ ΑΠΟΘΗΚΗΣ
ΠΥΡΟΜΑΧΙΚΩΝ ΓΙΑ ΤΙΣ
ΕΠΙΧΕΙΡΗΣΙΑΚΕΣ ΑΝΑΓΚΕΣ ΤΩΝ
ΜΟΝΑΔΩΝ ΤΗΣ ΤΑΞ ΚΔ-ΑΛ
(Β'ΜΚ/Δ)

ΘΕΣΗ: ΣΤΡΔΟ ΟΠΛΑΡΧΗΓΟΥ ΖΑΦΕΙΡΑΚΗ

ΑΙΤΙΟΛΟΓΙΚΗ ΕΚΘΕΣΗ

1. ΣΚΟΠΟΣ

Η παρούσα μελέτη αφορά στην κατασκευή Αποθήκης Πυρομαχικών για τις επιχειρησιακές ανάγκες της Β'ΜΚΔ με χρηματοδότηση σε βάρος των πιστώσεων του λογαριασμού 3130101002 «Αγορές οπλικών συστημάτων από λοιπά προγράμματα εξοπλισμού», του ειδικού φορέα 1011.202.0000000, του προϋπολογισμού εξόδων του Υπουργείου Εθνικής Άμυνας.

α. Με την Φ.093/40/523495/Σ.2364/20 Ιουλ 23/ΓΕΣ/Γ2 (Απόφαση Ενεργοποίησης Προγράμματος) αποφασίστηκε η κατασκευή Αποθήκης Πυρομαχικών για τις Υπηρεσιακές Ανάγκες της Β'ΜΚΔ.

β. Με την Φ.800/223/528354/Σ.3209/17 Οκτ 23/ΓΕΣ/Γ2 απεστάλη η απόφαση ανάληψης υποχρέωσης [Αρ. Πρωτ. 2/93765/03 Οκτ 23/Υπ. Εθνικής Οικονομίας και Οικονομικών/ΓΛΚ/ΔΠΓΚ (ΑΔΑ: 6Λ3ΘΗ-ΞΛΚ)] για το έτος 2024, για το έργο θέματος.

γ. Με την Φ.916.500/528463/Σ.3220/18 Οκτ 23/ΓΕΣ/Γ2, εγκρίθηκε η μελέτη δημοπράτησης του έργου, Π/Υ 170.500,00 € (με αναθεώρηση και ΦΠΑ 24%) και εκδόθηκε διαταγή δημοπράτησης του έργου.

2. ΣΧΕΤΙΚΑ ΣΤΟΙΧΕΙΑ

Πρόκειται για την κατασκευή μιας αποθήκης πυρομαχικών, εξωτερικών διαστάσεων 16Χ7, για τις υπηρεσιακές ανάγκες της Β'ΜΚΔ.

Η κατασκευή του έργου γίνεται σε οριζόντιο έδαφος και είναι υπερυψωμένο κατά 20 cm από το φυσικό έδαφος.

Για την κατασκευή του χρησιμοποιείται οπλισμένο σκυρόδεμα C25/30 και οπλισμός B500C.

Για την αποφυγή κατολισθήσεων των επιχωμάτων κατασκευάζονται πτερυγότοιχοι μεταβαλλόμενου ύψους και θα είναι σε επέκταση των τοίχων εισόδου.

Στην είσοδο του έργου τοποθετείται δίφυλλη πυράντοχη πόρτα (90').

Ο φυσικός εξαερισμός επιτυγχάνεται με τοποθέτηση σιδηροσωλήνων 4'' εξεχόντων της οροφής και η απομάκρυνση των όμβριων υδάτων με την κατασκευή φρεατίου συλλογής υδάτων που καλύπτεται με σιδερένια εσχάρα. Η απομάκρυνση των υδάτων από το φρεάτιο επιτυγχάνεται με πλαστικό σωλήνα διαμέτρου 160''.

Για τη στεγανοποίηση του έργου η εξωτερική επιφάνεια των τοίχων και της πλάκας επιχρίεται με πατητή τσιμεντοκονία και στη συνέχεια επαλείφεται με στρώσεις ψυχρής ασφάλτου.

Στο έργο περιλαμβάνονται και η κατασκευή ράμπας που καλύπτει την υψομετρική διαφορά της πλάκας εδάφους του έργου με το φυσικό έδαφος, αντiekρηκτικά φωτιστικά σώματα, αντικεραυνική προστασία, διακόπτες, χρωματισμοί κλπ).

Πριν την έναρξη των εργασιών ο ανάδοχος υποχρεούται να υποβάλλει στην Υπηρεσία για έγκριση:

α. ακριβές τοπογραφικό στο οποίο θα εμφανίζονται σαφώς με διαστάσεις και υψόμετρα:

(1) η θέση και το επίπεδο έδρασης του κτιρίου

(2) η απορροή των ομβρίων

β. Το σχέδιο εκσκαφών

Όλα τα υλικά που θα ενσωματωθούν στο έργο θα πρέπει να πληρούν τις αναγραφόμενες προδιαγραφές στα Τεύχη της παρούσης. Η επιλογή όλων των υλικών θα είναι της έγκρισης της Υπηρεσίας.

3. ΠΕΡΙΛΑΜΒΑΝΟΜΕΝΑ ΤΕΥΧΗ

Η μελέτη περιλαμβάνει τα ακόλουθα τεύχη :

- α. Διακήρυξη Δημοπράτησης
- β. Αιτιολογική Έκθεση.
- γ. Τεχνική Περιγραφή του έργου.
- δ. Τιμολόγιο.
- ε. Προμέτρηση – Προϋπολογισμός.
- στ. Ειδική συγγραφή Υποχρεώσεων.
- ζ. Σχέδια.

Αθήνα, Αύγουστος 2023

ΥΔΝΣΗ ΜΕΛΕΤΩΝ

Η Συντάξασα

Μαρίνης Παναγόπουλος
Μηχ. Μηχ/κος

Κοσκίνη Καλλιόπη
Πολ. Μηχ/κος

ΕΡΓΟ : Κατασκευή Αποθήκης
Πυρομαχικών για τις
Επιχειρησιακές Ανάγκες
της Β'ΜΚΔ

ΓΕΝΙΚΟ ΕΠΙΤΕΛΕΙΟ ΣΤΡΑΤΟΥ/Γ2
(ΔΙΕΥΘΥΝΣΗ ΥΠΟΔΟΜΗΣ ΚΑΙ
ΠΡΟΣΤΑΣΙΑΣ ΠΕΡΙΒΑΛΛΟΝΤΟΣ)/
ΥΔΝΣΗ ΜΕΛΕΤΩΝ
Αθήνα , Αυγ 2023

ΤΕΧΝΙΚΗ ΠΕΡΙΓΡΑΦΗ

1. ΓΕΝΙΚΑ

Το έργο αφορά στην κατασκευή αποθήκης πυρομαχικών , εξωτερικών διαστάσεων 16,00μΧ7,00μ ,για τις επιχειρησιακές ανάγκες της Β'ΜΚΔ. Ο φέρων οργανισμός προβλέπεται από οπλισμένο σκυρόδεμα C25/30.

Η κατασκευή του έργου τοποθετείται σε θέση όπου το έδαφος είναι οριζόντιο και θα είναι υπερυψωμένο κατά 20cm του φυσικού εδάφους. Το έργο βρίσκεται εξ ολοκλήρου μέσα σε επίχωση.

2. ΧΩΜΑΤΟΥΡΓΙΚΑ

α. Εκσκαφές

Γενικές εκσκαφές με μηχανικά μέσα εκτελούνται σε βάθος 0,40m από το φυσικό έδαφος, για τη μόρφωση του επιπέδου έδρασης των στοιχείων της αποθήκης (δάπεδο, είσοδος) έτσι ώστε η στάθμη του δαπέδου της αποθήκης να είναι ψηλότερα του φυσικού εδάφους κατά 20cm.

Για τη θεμελίωση των τοίχων και των πτερυγότοιχων της εισόδου της αποθήκης, εκτελείται εκσκαφή σε βάθος 0,80m από το φυσικό έδαφος.

Τα προϊόντα εκσκαφής θα χρησιμοποιηθούν στην επανεπίχωση των θεμελίων των τοίχων και πτερυγότοιχων καθώς και για την κάλυψη της αποθήκης ώστε να αποκρύπτεται.

β. Επιχώσεις

Με τα προϊόντα εκσκαφής και με δάνεια χώματα θα επιχώνεται εξωτερικά το έργο ώστε να αποκρύπτεται ,σύμφωνα με τις αντίστοιχες προδιαγραφές. Το πάχος της επίχωσης της πλάκας οροφής του έργου θα είναι τουλάχιστον 0,30m. Ο σκοπός των επιχώσεων είναι η προσαρμογή του έργου στον περιβάλλον χώρο. Για τη συγκράτηση των επιχωμάτων πριν την είσοδο του στεγάστρου προβλέπεται κατασκευή τοίχων και πτερυγότοιχων από οπλισμένο σκυρόδεμα C25/30.

3. ΣΚΥΡΟΔΕΜΑΤΑ

α. Η κατασκευή του φέροντος οργανισμού του έργου, του στεγάστρου, των τοίχων εισόδου και των πτερυγότοιχων, θα γίνει από οπλισμένο σκυρόδεμα κατηγορίας **C25/30**, στο οποίο θα προστεθεί υπερευστοποιητικό τύπου SPL ή ανάλογο, για τη μείωση του πορώδους και την αύξηση της εργασιμότητας και αντοχής, με τρόπο ώστε να ικανοποιούνται οι ισχύοντες κανονισμοί και σύμφωνα με την στατική μελέτη.

Ως σύστημα θεμελίωσης εφαρμόζεται η γενική κοιτόστρωση.

Οι εξωτερικές διαστάσεις της κάτοψης του έργου είναι 16.00 x 7.00μ. Το πάχος όλων των στοιχείων του έργου όπως τοίχων, πλάκα δαπέδου και οροφής είναι 0.50m. Η πλάκα εισόδου του έργου θα κατασκευασθεί με πάχος 25cm. Το πάχος των τοίχων, πτερυγότοιχων και στεγάστρου είναι 25cm.

Με σκυρόδεμα κατηγορίας **C12/15** θα κατασκευαστεί η εξομαλυντική στρώση της θεμελίωσης πάχους 10 cm

β. Η σκυροδέτηση πρέπει να οργανώνεται κατά τέτοιο τρόπο ώστε να εξασφαλίζονται όσο το δυνατόν λιγότεροι αρμοί διακοπής εργασίας (και μάλιστα στα λιγότερα ευπαθή σημεία) και οπωσδήποτε η ανυπαρξία αρμών στη πλάκα οροφής του στεγάστρου.

Ο ανάδοχος υποχρεούται πριν την έναρξη των εργασιών να συντάξει:

- Τοπογραφικό διάγραμμα στο οποίο να εμφανίζεται σαφώς με διαστάσεις και υψόμετρα το έργο.
- Σχέδιο εκσκαφών και καθορισμό της στάθμης έδρασης του έργου
- Σύνταξη απορροής ομβρίων.
- στατική μελέτη του έργου, σύμφωνα με τον Κανονισμό Οπλισμένου Σκυροδέματος και τα πρότυπα του ΕΚΩΣ 2000 και 2003 και τις παραδοχές της Υπηρεσίας.

Τα παραπάνω θα υποβληθούν για έγκριση στην Υπηρεσία.

4. ΟΠΛΙΣΜΟΙ-ΞΥΛΟΤΥΠΟΙ

α. Για την κατασκευή των στοιχείων από σκυρόδεμα θα χρησιμοποιηθεί στρεπτός νευροχάλυβας B500C.

β. Το δομικό πλέγμα T131-B500c χρησιμοποιείται στο στέγαστρο της εισόδου της αποθήκης και τη ράμπα εισόδου.

Για την τήρηση των επικαλύψεων του οπλισμού θα χρησιμοποιηθούν πλαστικοί αποστατήρες σιδηροπλισμού. Σιδερένιες καβίλλιες απαγορεύονται.

Για τον έλεγχο, μόρφωση και τοποθέτηση του οπλισμού ισχύουν οι διατάξεις του Κανονισμού Τεχνολογίας Χαλύβων Σκυροδέματος και οι σχετικές διατάξεις του ΕΚΩΣ 2000 και 2003.

Θα χρησιμοποιηθούν κοινοί ξυλότυποι συνήθων κατασκευών για τη σκυροδέτηση των στοιχείων του Φ.Ο και των θεμελίων των τοίχων, σύμφωνα με τις διατάξεις του Κανονισμού Τεχνολογίας Σκυροδέματος και του ΕΚΩΣ 2000 και 2003.

5. ΠΤΕΡΥΓΟΤΟΙΧΟΙ

α. Για την αποφυγή κατολισθήσεως των πρηνών που δημιουργούνται από την εκσκαφή της εισόδου, και για την συγκράτηση των επιχωμάτων ώστε να μην υπάρχει κίνδυνος εμφράξεως της εισόδου κατασκευάζονται πτερυγότοιχοι μήκους μέχρι 2.00m και ύψους μεταβαλλόμενου (μειούμενου προοδευτικώς) από τη θύρα της εισόδου προς την απόληξη του πτερυγότοιχου όπου το ύψος θα περιορίζεται στα 0.50m.

β. Γενικώς το μήκος και η γωνία που σχηματίζουν σε κάτοψη οι πτερυγότοιχοι με τους τοίχους εισόδου, είναι δυνατόν να μεταβάλλονται αναλόγως της εδαφικής διαμορφώσεως, της συνεκτικότητας των πρηνών εκσκαφής ή των προϊόντων επιχώσεως του έργου.

γ. Γενικά ενδείκνυται η διάταξη των πτερυγότοιχων να είναι σε επέκταση των τοίχων εισόδου (όπως φαίνεται και στα σχέδια) αφού μειώνεται η φαινόμενη επιφάνεια των πτερυγότοιχων και γίνεται ευκολότερη η παραλλαγή της εισόδου με δίχτυ παραλλαγής μικρής επιφάνειας.

6. ΘΥΡΕΣ

Στην είσοδο του έργου τοποθετείται δίφυλλη μεταλλική θύρα πυρασφάλειας, συνοδευόμενη από πιστοποιητικό κλάσης πυραντίστασης 90' από διαπιστευμένο φορέα, διαστάσεων 3.50 x 3.50μ. , κάσσα από στραντζαρισμένη λαμαρίνα ελαχίστου πάχους 2,0 mm και θυρόφυλλα τύπου sandwich.

7. ΕΞΑΕΡΙΣΜΟΣ

Ο φυσικός εξαερισμός επιτυγχάνεται με σιδηροσωλήνες 4" εξεχόντων της οροφής και τοποθετούμενων ανά 3μ. όπως φαίνονται στα σχέδια της παρούσας μελέτης.

8. ΑΠΟΧΕΤΕΥΣΗ

Για την απομάκρυνση τυχόν συγκεντρωμένων όμβριων υδάτων μέσα στο έργο, κατασκευάζεται το δάπεδο με κλίση 1% προς την έξοδο. Στο δάπεδο της

εξόδου του έργου θα κατασκευάζεται κανάλι απορροής ομβρίων, διαστάσεων 3.50 x 0.40 x 0.40μ από οπλισμένο σκυρόδεμα.

Για την επικάλυψη του καναλιού προβλέπεται η τοποθέτηση μεταλλικής εσχάρας (ενδεικτικού τύπου ASCO) γαλβανισμένης εν θερμώ.

Από το φρεάτιο τα νερά απάγονται με πλαστικό σωλήνα PVC Φ160, ο οποίος βγαίνει στον ελεύθερο χώρο με κλίση 1-2% κατά την συντομότερη διαδρομή.

9. ΣΤΕΓΑΝΟΠΟΙΗΣΗ

Για την αύξηση της στεγανότητας του έργου η εξωτερική επιφάνεια των τοίχων και της πλάκας επιχρίεται με πατητή τσιμεντοκονία των 600 χλγρ. τσιμέντου πάχους 1.5cm, την προσθήκη στεγανοποιητικής μάζας και ακολούθως επαλείφεται με δύο στρώσεις ψυχρής ασφάλτου.

Για την απορροή των όμβριων υδάτων των συσσωρευόμενων στην πλάκα επικάλυψης του έργου, αυτή θα διαμορφώνεται κατά την εξωτερική της επιφάνεια σε δίκλινη στέγη με κλίση 1.5% εκατέρωθεν του διαμήκου άξονα του έργου διατηρούμενου του μέσου πάχους της πλάκας στα 50 cm.

10. ΧΡΩΜΑΤΙΣΜΟΙ

α. Η εξωτερική επιφάνεια του έργου και των εξόδων υδατοχρωματίζεται με ακρυλικό υδατοδιαλυτό τσιμεντόχρωμα.

β. Οι σιδηροσωλήνες που τοποθετούνται για τον εξαερισμό και οι μεταλλική εσχάρα του καναλιού απορροής ομβρίων, χρωματίζονται με μια στρώση μίνιου και δύο στρώσεις ελαιοχρώματος.

Η απόχρωση και η διάταξη των χρωμάτων αυτών θα ακολουθεί τις αρχές της παραλλαγής όταν πρόκειται για εξωτερικές επιφάνειες.

11. ΦΩΤΙΣΤΙΚΑ ΣΩΜΑΤΑ

Προβλέπεται εσωτερική αντικρηκτική ηλεκτρική εγκατάσταση , φωτιστικά σώματα ασφαλείας αντικρηκτικού τύπου ,σύμφωνα με τους ισχύοντες κανονισμούς.

Οι θέσεις και ο αριθμός των σωμάτων προκύπτουν από την Η-Μ μελέτη του χώρου.

12. ΠΑΡΑΛΛΑΓΗ

α. Βασικά η μέριμνα για την καλή εκλογή θέσεως του έργου που προηγείται των εργασιών κατασκευής θα συμβάλλει ουσιαστικά στην παραλλαγή του έργου προσαρμόζοντας το στον περιβάλλοντα χώρο, με επίχωσή του, λήψη

μέτρων ανάπτυξης βλάστησης και αποκατάσταση γενικώς του εδάφους στην πρότερη κατάσταση (σπορά κ.α).

β. Η εμφανής επιφάνεια των πτερυγότοιχων θα χρωματίζεται με τσιμεντόχρωμα. Η απόχρωση και η διάταξη των χρωμάτων και των ελαιοχρωμάτων της εξωτερικής επιφάνειας σιδηρών κουφωμάτων θα ακολουθεί τις αρχές της παραλλαγής.

γ. Για την καλύτερη παραλλαγή του φαινομένου τμήματος της εισόδου του έργου θα χρησιμοποιηθεί διακοσμημένο δίχτυ παραλλαγής, το οποίο θα τοποθετείται στο έργο κατά την επάνδρωση του.

δ. Το δίχτυ αυτό τοποθετείται επί επιφάνειας που ορίζεται από την στέψη των πτερυγότοιχων και της άνω ακμής του ανωφλιού της θύρας εισόδου, ώστε να αποκρύπτεται αυτή η επιφάνεια.

ε. Για τη στερέωση του δικτύου αυτού θα προβλεφτεί κατά την έκχυσιν του σκυροδέματος η πάκτωση σιδηρών ράβδων Φ12, οι οποίες θα εξέχουν σε μορφή αγκίστρων από το σκυρόδεμα και σε απόσταση 1.00m. Πάνω σε αυτά τα αγκίστρα θα προσδένεται κατά την τοποθέτηση του το δίχτυ παραλλαγής.

Αθήνα, Αύγουστος 2023

ΥΠΑΝΣΗ ΜΕΛΕΤΩΝ

Παναγόπουλος Μαρίνης
Μηχανολόγος Μηχ/κός

ΤΜ. Μ.Ε.Π.Μ

Κοσκίνη Καλλιόπη
Πολιτικός Μηχ/κός

ΠΑΡΑΡΤΗΜΑ ΣΤΗΝ ΤΕΧΝΙΚΗ ΠΕΡΙΓΡΑΦΗ

1. ΚΑΝΟΝΙΣΜΟΙ ΣΤΑΤΙΚΩΝ ΜΕΛΕΤΩΝ

- Ελληνικός Κανονισμός Φορτίσεως Δομικών Έργων, Β.Δ. 10.12.1945 (ΦΕΚ 325Α/45 και 171Α'/46).
- Ελληνικός Κανονισμός για τη Μελέτη και Κατασκευή Έργων από Σκυρόδεμα "ΕΚΩΣ 2000" (ΦΕΚ 1329Β/06.11.2000, ΦΕΚ 1564Β/2000, ΦΕΚ 447Β/05.03.2004).
- Κανονισμός Τεχνολογίας Σκυροδέματος (ΦΕΚ 1561 Β/02-06-2016).
- ΦΕΚ 1416/Β/17-7-2008 και 2113/Β/13-10-2008) «Νέος Κανονισμός Τεχνολογίας Χαλύβων Οπλισμένου Σκυροδέματος» (Κ.Τ.Χ.2008).
- EN206-1 Ευρωπαϊκό Πρότυπο Σκυροδέματος : Προδιαγραφές, Επιτελεστικότητα, Παραγωγή και Συμμόρφωση
- Ελληνικός Αντισεισμικός Κανονισμός "ΕΑΚ 2000", (ΦΕΚ 2184Β'/20.12.1999, ΦΕΚ 781Β/18.06.2003, ΦΕΚ 1153Β/12.08.2003, ΦΕΚ 1154Β/12.08.2003).
- EN 1991-1-1:2002/AC:2009, Ευρωκώδικας EC1 (Γενικές δράσεις σε δομήματα) και Β.Δ. 10/45.
- EN 1993-1-1:2005/AC:2009, Ευρωκώδικας EC3 (Σχεδιασμός κατασκευών από χάλυβα).
- EN 1998-1:2004/AC:2009, Ευρωκώδικας EC8 (Γενικοί κανόνες, σεισμικές δράσεις και κανόνες για κτίρια).
- EN 1997, Ευρωκώδικας EC7 (Γεωτεχνικός Σχεδιασμός).

2. ΠΑΡΑΔΟΧΕΣ ΣΤΑΤΙΚΗΣ ΜΕΛΕΤΗΣ

Ι. ΚΑΤΑΚΟΡΥΦΑ ΦΟΡΤΙΑ

α. Μόνιμα Φορτία

Ειδικό βάρος Ω. Σ. 25.00 KN/m³

Έδαφος 18.00 KN/m²

β. Μεταβλητά Φορτία

Ωφέλιμο δαπέδων 2.00KN/ m²

Φορτίο χιονιού, το δυσμενέστερο των εξής περιπτώσεων:

(1) ως Ελλην. Κανονισμοί

(2) ως EC-1

(3) min 1.50KN/m²

Άνεμος , το δυσμενέστερο των εξής περιπτώσεων

(1) ως Ελλην. Κανονισμοί

(2) ως EC-1

(3) min 1.00KN/m²

Αεροδυναμικοί συντελεστές σύμφωνα με τον Ευρωκώδικα 1

Ταχύτητα ανέμου $V_{ref}=36.00\text{m/sec}$ (130 Km/h)

Κατηγορία εδάφους (για φορτία ανέμου) II

II. ΣΕΙΣΜΙΚΟΤΗΤΑ

Ζώνη Σεισμικής Επικινδυνότητας II

Σεισμική επιτάχυνση εδάφους $A = 0.24g$

Συντελεστής Σπουδαιότητας Κτιρίου Κατηγορίας Σ4, $\gamma_1 = 1.30$

Συντελεστής Σεισμικής Συμπεριφοράς $q = 3.50$

Συντελεστής Φάσματος Ενίσχυσης $\beta_0 = 2.50$

Κατηγορία εδάφους(εκτός εάν από την εδαφοτεχνική μελέτη προκύπτει ευμενέστερη κατηγορία) Γ

Τιμές Χαρακτηριστικών Περιόδων $T_1 = 0.20$. $T_2 = 0.80$

Συντελεστής θεμελίωσης $\theta = 1$

Συντελεστές συνδυασμού δράσεων: $\psi_1 = 0.60$

$\psi_2 = 0.50$

III. ΥΛΙΚΑ

Οπλισμένο σκυρόδεμα C25/30

Σκυρόδεμα καθαριότητας C12/15

Οπλισμένο σκυρόδεμα γενικά C25/30

Χάλυβας κύριου οπλισμού οπλισμένου σκυροδέματος B500C

Χάλυβας βοηθητικού οπλισμού οπλισμένου σκυροδέματος B500C

IV. ΕΔΑΦΟΣ

Σύμφωνα με την εδαφοτεχνική μελέτη (άρθρο 29 της ΕΣΥ).

Θεμελίωση, με το σύστημα της γενικής κοιτόστρωσης.

ΤΜ.Μ.Ε.Π.Μ

ΚΟΣΚΙΝΗ ΚΑΛΛΙΟΠΗ

ΠΟΛ.ΜΗΧΑΝΙΚΟΣ

ΤΕΧΝΙΚΗ ΠΕΡΙΓΡΑΦΗ ΗΛΕΚΤΡΟΜΗΧΑΝΟΛΟΓΙΚΩΝ ΕΡΓΑΣΙΩΝ
ΑΠΟΘΗΚΗΣ ΠΥΡΟΜΑΧΙΚΩΝ ΓΙΑ ΤΙΣ ΕΠΙΧΕΙΡΗΣΙΑΚΕΣ ΑΝΑΓΚΕΣ
ΤΗΣ Β΄Μ Κ/Δ

1. Γενικά

Το κεφάλαιο αυτό αφορά στις Ηλεκτρομηχανολογικές Εργασίες για τη κατασκευή αποθήκης πυρομαχικών.

1.1 Βασικά στοιχεία / Βασικές αρχές σχεδιασμού

Τα στοιχεία βάσει των οποίων έγινε η εκπόνηση της παρούσας μελέτης είναι:

- Η Αρχιτεκτονική μελέτη Εφαρμογής
- Η Διερεύνηση τοπικών συνθηκών και οι υπάρχουσες υποδομές
- Οι προτεινόμενες εγκαταστάσεις και οι κατευθύνσεις τεχνικών επιλύσεων έχοντας σαν γνώμονα επιλογής την ασφάλεια, εξυπηρέτηση και άνεση των χρησιμοποιούντων το κτίριο, την μεγάλη διάρκεια ζωής των εγκαταστάσεων σε συνδυασμό με χαμηλό κατά το δυνατό αρχικό κόστος και με μικρή δαπάνη συντήρησης, καθώς και την ελαστικότητα διατάξεως των μηχανημάτων και την ευχέρεια διελεύσεως των πάσης φύσεως δικτύων προς εξασφάλιση ευχερούς συντήρησης.

Οι μελέτες των ηλεκτρομηχανολογικών εγκαταστάσεων θα είναι σύμφωνα με τους ισχύοντες κανονισμούς στην Ελλάδα για κάθε κατηγορία μελετών. Σε περίπτωση που δεν υπάρχουν αντίστοιχοι κανονισμοί θα χρησιμοποιηθούν οι γερμανικοί και αμερικάνικοι.

1.2 Κανονισμοί Ηλεκτρικών εγκαταστάσεων

- Ελληνικός Κανονισμός Εσωτερικών Εγκαταστάσεων
- Οδηγίες της Διεύθυνσης Εκμετάλλευσης της ΔΕΗ
- Προβλεπόμενος χώρος για τοποθέτηση πινάκων Μ.Τ. σε καταναλωτές Μ.Τ., σχεδ. ΔΕΗ **3.53.004/25-2-76**
- Οδηγία Νο **45** ΔΕΗ, περί μετρητικών διατάξεων **ΔΜΚΔ/ΤΜΚΔΔ-8/82**
- Γερμανικοί Κανονισμοί **DIN** και **VDE**
- Κανονισμός εσωτερικών τηλεπικοινωνιακών δικτύων οικοδομών του ΟΤΕ
- ΕΙΑ/ΤΙΑ 568Α, ΕΙΑ/ΤΙΑ 569
- Γενικός οικοδομικός κανονισμός ΝΔ **8/73**
- Κτιριοδομικός Κανονισμός
- Πρότυπα ΕΛΟΤ
- Προστασία αγωγών και καλωδίων έναντι υπερθερμάνσεως κατά **VDE 0100/76**
- **DIN 48801** έως **DIN 48852** που αφορούν τα υλικά και τα εξαρτήματα για μια εγκατάσταση αλεξικέραυνου

- **VDE 0800, 0804, 0815, 0816, 0817, 0855, 0860, 0875, 0890**, για εγκαταστάσεις κεντρικής κεραίας ραδιοφώνου και τηλεόρασης
- Πρότυπα ΕΛΟΤ HD 384

Όπου αναγράφεται η λέξη «ενδεικτικού τύπου» τούτο υπονοεί ότι η ενδεικτικότητα δηλαδή ισοδυναμία υπάρχει ως προς τον τρόπο λειτουργίας, ως προς την ποιότητα, την εμφάνιση, την απόδοση και την αντοχή στο χρόνο.

1.3 Κανονισμοί Αντικεραυνικής Προστασίας

Σχεδιασμού Συστήματος

- IEC 62305 – 1 : “Protection against lightning, Part 1: General Principles”.
- IEC 62305 – 2 : “Protection against lightning, Part 2: Risk Management”.
- IEC 62305 – 3 : “Protection against lightning. Physical damage to structures and life hazard”.
- IEC 62305 – 4 : “Protection against Lightning part 4 : Electrical and electronic systems within structures”.

ΕΤΕΠ

- ΕΛΟΤ ΤΠ 1501-04-50-01-00 : Συλλεκτήριο σύστημα συστημάτων αντικεραυνικής προστασίας
- ΕΛΟΤ ΤΠ 1501-04-50-02-00 : Αγωγοί καθόδου συστημάτων αντικεραυνικής προστασίας
- ΕΛΟΤ ΤΠ 1501-04-50-03-00 : Απαγωγοί Κρουστικών Υπερτάσεων

Πρότυπα Εξαρτημάτων – Διατάξεων

Όλα τα υλικά (αγωγοί, ταινίες, σφιγκτήρες, στηρίγματα, γειωτές κτλ) που θα χρησιμοποιηθούν για το Σύστημα Αντικεραυνικής Προστασίας θα πρέπει να έχουν εργαστηριακό δοκιμαστεί σύμφωνα με τα παρακάτω πρότυπα :

- ΕΛΟΤ/EN 62561 - 1 “Lightning Protection Components (LPC), Part 1: Requirements for connection components”.
- ΕΛΟΤ/EN 62561 – 2 “Lightning Protection Components (LPC), Part 2: Requirements for conductors, and earth electrodes”.
- ΕΛΟΤ/EN 62561 – 3 “Lightning Protection Components (LPC), Part 3: Requirements for isolating spark gaps”.
- ΕΛΟΤ/EN 62561 – 4 “Lightning Protection Components (LPC), Part 4: Requirements for conductors fasteners”.
- ΕΛΟΤ/EN 62561 – 5 “Lightning Protection Components (LPC), Part 5: Requirements for earth electrodes inspection housings and earth electrodes seals”.
- ΕΛΟΤ/EN 62561 – 6 “Lightning Protection Components (LPC), Part 6: Requirements for lightning strike counters ”.
- ΕΛΟΤ/EN 62561 – 7 “Lightning Protection Components (LPC), Part 7: Requirements for earth enhancing compounds”.
- and signaling networks – Performance requirements and testing methods

1.4 Περιεχόμενα Τεχνικής Περιγραφής

Τα αντικείμενα της παρούσας Τεχνικής Περιγραφής είναι τα ακόλουθα:

- Εσωτερική Ηλεκτρική Εγκατάσταση
- Εγκατάσταση Αντικεραυνικής Προστασίας
- Εγκατάσταση Θεμελιακής Γείωσης

2. Εσωτερική ηλεκτρική εγκατάσταση Αποθήκης IGLOO

2.1 Γενικά

Η εσωτερική ηλεκτρική εγκατάσταση αποθήκης πυρομαχικών, θα είναι αντιεκρηκτική σύμφωνα με τους ισχύοντες κανονισμούς και θα έχει σκοπό την τροφοδότηση όλων των ηλεκτρικών καταναλώσεων. Περιλαμβάνονται η προμήθεια και εγκατάσταση όλων των σωληνώσεων, καλωδιώσεων, ηλεκτρικών πινάκων κ.λ.π. καθώς επίσης των φωτιστικών σωμάτων και του ηλεκτρολογικού υλικού.

2.2 Ηλεκτρική Αντιεκρηκτική εγκατάσταση

Οι οδεύσεις των ηλεκτρικών γραμμών θα γίνονται μέσα σε γαλβανισμένους σιδηροσωλήνες 3/4" και διακλαδώσεις θα γίνονται εξωτερικά στο κτήριο (κατά το δυνατόν) και μέσα σε αντιεκρηκτικά κουτιά διακλάδωσης εφοδιασμένα με ειδικούς αντιεκρηκτικούς στυπιοθλήπτες.

Οι διακλαδώσεις των σωληνώσεων και καλωδιώσεων δεν θα γίνονται μέσα στα κτήρια (κατά το δυνατόν). Οι σωληνώσεις θα διέρχονται μέσα από το φωτιστικό, που θα φέρει είσοδο και έξοδο στα δύο απέναντι άκρα του, οι δε διακλαδώσεις και συνδέσεις των καλωδίων θα γίνονται μέσα στο φωτιστικό με τη βοήθεια ειδικών αντιεκρηκτικών κλεμμών τοποθετημένων στο φωτιστικό και συνδεδεμένων με τα άλλα όργανα αυτού (starter ballast κ.α.) από την ίδια την κατασκευάστρια εταιρεία.

Η ελάχιστη διατομή αγωγών θα είναι :

- Φωτισμού και τηλεχειρισμών 1.5 mm²
- Τροφοδοτικών γραμμών πινάκων 4 mm²

2.3 Κυκλώματα φωτισμού

Τα κυκλώματα φωτισμού προβλέπονται μονοφασικά και θα είναι ανεξάρτητα από τα κυκλώματα ρευματοδοτών.

2.4 Φωτιστικά σώματα

Τα φωτιστικά σώματα που θα εγκατασταθούν θα είναι όλα αντιεκρηκτικά σύμφωνα με τα Ευρωπαϊκά Πρότυπα EN 50014 – 50020, 50028 και 60598. Οι κατασκευάστριες εταιρείες των φωτιστικών σωμάτων, θα φέρουν

πιστοποιητικό ISO 9001 από αναγνωρισμένο κέντρο ελέγχου καθώς και σήμανση CE από πιστοποιημένο εργαστήριο της ίδιας κατασκευάστριας εταιρείας, ή από ανεξάρτητο πιστοποιημένο φορέα, πιστοποιητικά τα οποία θα πρέπει να κατατεθούν στην Υπηρεσία.

Τα δύο (2) από τα οκτώ (8) αντiekρηκτικά φωτιστικά σώματα στο εσωτερικό κάθε αποθήκης, θα είναι διαφορετικά από τα άλλα, δηλαδή θα είναι φωτιστικά ασφαλείας, ώστε εκτός από τη κανονική τους λειτουργία να τίθενται και σε λειτουργία αμέσως μόλις διακοπεί το ρεύμα της ΔΕΗ.

Στο εξωτερικό της αποθήκης και πάνω από την πόρτα θα τοποθετηθεί αντiekρηκτική χελώνα ενδεικτικού τύπου 5NU8008 της SIEMENS ή EVCC 100 της ITALSMEA ή SCHUCH No e 2692 ή ισοδύναμου.

Τα παραπάνω φωτιστικά θα τροφοδοτηθούν με καλώδια NYM 3x 1.5τ.χ έως NYM 5x 1.5τ.χ μέσα σε γαλβανισμένο σωλήνα 3/4” .

Τα είδη των φωτιστικών θα είναι:

- Φωτιστικά σώματα **οροφής** ή κρεμαστά **αντiekρηκτικού τύπου** σύμφωνα με τα Ευρωπαϊκά Πρότυπα EN 50014 – 50020, 50028 και 60598 για τον φωτισμό των αποθηκών πυρομαχικών. Τα φωτιστικά αυτά θα διαθέτουν εσωτερικό διακόπτη ο οποίος θα θέτει το φωτιστικό σώμα εκτός λειτουργίας εάν για κάποιο λόγο ανοίξει το διαφανές κάλυμμα.

- Επίτοιχο φωτιστικό σώμα, τύπου **αντiekρηκτική χελώνα** σύμφωνα με τα Ευρωπαϊκά Πρότυπα EN 50014 – 50020, 50028 και 60598 με προστατευτικό πλέγμα, ειδικό γυαλί borosilicate, και χυτοσιδηρό κάλυμμα για τον φωτισμό των εισόδων του κτηρίου των αποθηκών πυρομαχικών.

- Φωτιστικά σώματα **ασφαλείας αντiekρηκτικού τύπου** και σύμφωνα με τα Ευρωπαϊκά Πρότυπα EN 50014 – 50020, 50028 και 60598 βαθμού προστασίας EEx edm ib IIC T4. Πριν τη προμήθεια τους θα εγκριθούν από την επίβλεψη και τους υπεύθυνους του στρατοπέδου.

2.5 Ηλεκτρικός πίνακας

Ο ηλεκτρικός πίνακας θα τοποθετηθεί στο εμπρόσθιο εξωτερικό μέρος του κτηρίου, θα είναι στεγανός – αντiekρηκτικός και θα φέρει τα όργανα διακοπής και ασφαλείας, όλα αντiekρηκτικά.

3. Εγκατάσταση Αντικεραυνικής προστασίας

3.1 Γενικά

Πριν την έναρξη των εργασιών θα υποβληθούν προς έγκριση δελτία αποτελεσμάτων δοκιμών που θα αποδεικνύουν ότι τα υλικά είναι σύμφωνα με τα πρότυπα σειράς ΕΛΟΤ EN 62561.

Αναλυτικότερα, θα υποβληθούν προς έγκριση τα δελτία αποτελεσμάτων δοκιμών των κάτωθι υλικών: Ράβδος γείωσης Ø17x3000mm St/eCu, Χάλκινος αγωγός

Ø8mm, χάλκινο στήριγμα τοιχοποιίας και χάλκινος σφιγκτήρας ταυ και διασταύρωσης. Τα περιεχόμενα του κάθε δελτίου αποτελεσμάτων δοκιμών θα πρέπει να είναι απόλυτα σύμφωνα με όσα αναφέρονται στα αντίστοιχα πρότυπα

Προβλέπεται η αντικεραυνική προστασία της αποθήκης πυρομαχικών τύπου κλωβού FARADAY, με ανώτατη αντίσταση γείωσης 10 Ω. Αναλυτικότερα, η αντικεραυνική προστασία θα κατασκευαστεί όπως παρακάτω:

3.2 Κλωβός FARADAY

- Θα ληφθεί πρόνοια ώστε οι υπολογισμοί των θεμελιώσεων του δαπέδου, του μπροστινού και πίσω τοίχου να αποτελέσουν ένα συνεχές ηλεκτρικό περίβλημα. Για αυτό τα διάφορα τμήματα του σπλισμού θα συνδεθούν μεταξύ τους (οριζόντια και κάθετα), όπως προβλέπεται από τη μελέτη και φαίνεται στα σχέδια του Πολιτικού Μηχανικού και επιβάλλεται από του κανόνες της τέχνης και της εμπειρίας.

- Τα τμήματα των τόξων της οροφής θα συνδέονται μεταξύ τους με ηλεκτρικά αγωγίσιμους κοχλίες. Όπου η επιτυχία σύνδεσης θεωρηθεί επισφαλής θα χρησιμοποιηθεί φύλλο μολύβδου κάτω από την κεφαλή των κοχλιών. Επίσης τα ακραία τμήματα τους θα συνδέονται όμοια ανά δύο μέτρα με το όπως παραπάνω δημιουργηθέν περίβλημα.

- Τονίζεται ότι κατά τη διάρκεια της κατασκευής θα ληφθεί ιδιαίτερως μέριμνα, ώστε να επιτευχθεί ηλεκτρικώς συνεχές περίβλημα.

- Για να είναι σίγουρο ότι θα επιτευχθεί η ηλεκτρική συνέχεια, θα κατασκευασθεί επιπλέον σύστημα κλωβού με βρόχους 5x5 με χάλκινους αγωγούς διατομής Ø8mm (σύμφωνα με το πρότυπο ΕΛΟΤ EN 62561-2). Οι αγωγοί θα στηρίζονται πάνω στο μπετόν με κατάλληλα χάλκινα στηρίγματα (σύμφωνα με το πρότυπο ΕΛΟΤ EN 62561-4) ανά 1m. Όπου απαιτείται επιμήκυνση του αγωγού καθώς και στα σημεία διασταύρωσης αυτού θα χρησιμοποιηθεί χάλκινος σφιγκτήρας (σύμφωνα με το πρότυπο ΕΛΟΤ EN 62561-1). Πάνω στο πλέγμα αυτό θα συνδεθούν ισοδυναμικά: Ο σπλισμός του κτιρίου (σε 10 περίπου σημεία), το πλαίσιο της σιδερένιας πόρτας εισόδου, τα σιδερένια τμήματα των θυρίδων εξαερισμού, ο ηλεκτρικός πίνακας και ο υπερυψωμένος αεραγωγός στο πίσω μέρος της αποθήκης. Ο αεραγωγός θα φέρει και ακίδα αλεξικέρανου.

3.3 Σύστημα γείωσης

- Τη γείωση θα αποτελεί χάλκινος υπόγειος αγωγός διατομής Ø8mm (σύμφωνα με το πρότυπο ΕΛΟΤ EN 62561-2), τοποθετημένος γύρω από την αποθήκη δακτυλιοειδώς, μέσα στην εξωτερική υπερεκσκαφή του ορύγματος της γενικής εκσκαφής σε βάθος τουλάχιστον 0,50m από την τελική επιφάνεια του εδάφους. Ο αγωγός θα περιβάλλεται από κοσκινισμένα προϊόντα εκσκαφής ή άμμο ανάλογα, ώστε να εξασφαλίζεται η απαιτούμενη αντίσταση γείωσης.

- Ο παραπάνω αγωγός θα συνδεθεί αγωγή με 12 ράβδους γείωσης (ανά 5m περίπου της περιμέτρου) χαλύβδινες ηλεκτρολυτικά επιχαλκωμένες με πάχος επιχάλκωσης 250μm (σύμφωνα με το πρότυπο ΕΛΟΤ EN 62561-2) Ø17x3000mm.

- Επιπλέον κοντά σε μία γωνία του κτίσματος θα κατασκευαστεί φρεάτιο 50 x 50 cm, βάθους 0,70m τουλάχιστον, μέσα από το

οποίο θα διέρχεται ο πλησιέστερος αγωγός Φ8mm, με σκοπό τον έλεγχο της τιμής της αντίστασης γείωσης.

- Μετά το πέρας της εγκατάστασης του συστήματος γείωσης θα μετρηθεί η αντίσταση γείωσης. Σε περίπτωση που αυτή υπερβαίνει τα 10 Ω θα πρέπει να γίνει βελτίωση του συστήματος γείωσης έτσι ώστε να πέσει στο επιθυμητό όριο.

- Τέλος, στην οροφή της αποθήκης θα τοποθετηθούν τρεις (3) χαλύβδινοι θερμά επιψευδαργυρωμένοι ιστοί ύψους 2,4m και στο άνω μέρος κάθε ιστού θα εγκατασταθεί χάλκινη επινικελωμένη ακίδα Franklin Ø30x10mm (κατά ΕΛΟΤ EN 62561-2). Ο κάθε ιστός θα συνδεθεί με τον χάλκινο αγωγό μέσω κατάλληλου σφιγκτήρα (κατά ΕΛΟΤ EN 62561-1).

- Γενικά η αντικεραυνική προστασία της αποθήκης φαίνεται λεπτομερέστερα στο αντίστοιχο σχέδιο, σύμφωνα με το οποίο πρέπει να γίνει η κατασκευή.

3.4 Θεμελιακή γείωση

Εκτός από την περιμετρική γείωση, που αναφέρεται στην προηγούμενη παράγραφο, θα κατασκευαστεί επιπλέον και θεμελιακή γείωση εντός των θεμελίων της κατασκευής.

Το ηλεκτρόδιο γείωσης θα είναι χάλκινη ταινία με ελάχιστες διαστάσεις 30 x 3mm (κατά ΕΛΟΤ EN 62561-2).

Η ταινία θα τοποθετηθεί με την μεγαλύτερη πλευρά της κατακόρυφα, και θα συνδέεται με τον οπλισμό του κτιρίου, ανά 2m μέσω κατάλληλων σφιγκτήρων (κατά ΕΛΟΤ EN 62561-1).

ΥΔΝΣΗ ΜΕΛΕΤΩΝ	Η-Μ ΤΜΗΜΑ ΜΕΛΕΤΩΝ	Η Συντάξασα
Μ. Παναγόπουλος Μηχ/γος Μηχ/κος	Πρόδρομος Ατλαμάζογλου Ηλ/γος Μηχ/κος	Αναστασία Σιούλα Μηχ/γος Μηχ/κός ΤΕ

Ανάλυση Τιμών

Ημερομηνία : 28/8/2023

Α.Τ: 001

ΑΤΗΕ 8036.2

Σιδηροσωλήνας γαλβανισμένος με ραφή Διαμέτρου 3/4 ins Πάχους 2,65 mm

Κωδ. αναθεώρησης : ΗΛΜ 5 100,00%

Σιδηροσωλήνας γαλβανισμένος με ραφή ISO - MEDIUM βαρύς (πράσινη ετικέτα), δηλαδή σιδηροσωλήνας και κάθε είδους ειδικά τεμάχια (πλην ρακόρ), άγκιστρα στερεώσεως σε απόσταση μεταξύ τους το πολύ 2 m και μικροϋλικά (καννάβι σχοινί, μίνιο κλπ) επί τόπου και εργασία πλήρους εγκαταστάσεως, συνδέσεως και δοκιμών πίεσεως Διαμέτρου 3/4 ins Πάχους 2,65 mm

(1 m) Μέτρο

Ανάλυση

1. ΥΛΙΚΑ

α) Σιδηροσωλήνας γαλβανισμένος με ραφή Φ 3/4 ins αυξημένος κατά 25% για ειδικά τεμάχια και 5% για φθορά και μικροϋλικά συνδέσεως στερεώσεως

ΥΛΙΚΟ ΗΛΜ 566.2	(m)	1,30x3,60	=	4,68 €
------------------------	------------	-----------	---	--------

2. ΕΡΓΑΣΙΑ

α) Τεχνίτης

ΕΡΓ. ΑΤΟΕ 003	(h)	0,35x19,86	=	6,95 €
----------------------	------------	------------	---	--------

β) Βοηθός

ΕΡΓ. ΑΤΟΕ 002	(h)	0,35x16,85	=	5,90 €
----------------------	------------	------------	---	--------

Άθροισμα

		4,68+6,95+5,9	=	17,53 €
--	--	---------------	---	---------

Τιμή Μονάδος 1 m = **17,53 €**
(ΔΕΚΑ ΕΠΤΑ ΕΥΡΩ ΚΑΙ ΠΕΝΗΝΤΑ ΤΡΙΑ ΛΕΠΤΑ)

A.T: 002

ΑΤΗΕ 8749.1

Φρεάτιο διακλαδώσεως υπογείων καλωδίων Διαστάσεων 50X50 cm, βάθους 60 cm

Κωδ. αναθεώρησης : ΗΛΜ 10 100,00%

Φρεάτιο διακλαδώσεως υπογείων καλωδίων , δηλαδή 1) εκσκαφή σε έδαφος γαιώδες, 2) διάστρωση πυθμένα με σκυρόδεμα 200kg τσιμέντου, 3) δόμιση πλευρικών επιφανειών με σκυρόδεμα 300kg τσιμέντου του πυθμένα, 4) επίχριση με τσιμεντοκονιάμα των 600kg τσιμέντου του πυθμένα και των πλευρικών επιφανειών του φρεατίου και εξαγωγή και αποκόμιση των προϊόντων εκσκαφών και άχρηστων υλικών. Διαστάσεων 50X50 cm, βάθους 60 cm

(1 Τεμ.) Τεμάχιο

Ανάλυση

1. ΥΛΙΚΑ

α) Εκσκαφή ΑΤΟΕ 2121	(m3)	0,35x36,46	=	12,76 €
β) Σκυρόδεμα 200kg ΑΤΟΕ 3211	(m3)	0,05x127,97	=	6,40 €
γ) Σκυρόδεμα 300kg αυξημένο κατά 10% για ξυλότυπο ΑΤΟΕ 3213	(m3)	1,10x0,16x158,05	=	27,82 €
δ) Επίχριση τσιμεντοκονιάματος ΑΤΟΕ 7122	(m2)	1,45x22,60	=	32,77 €

2. ΕΡΓΑΣΙΑ

Εργασία Τεχνίτης ΕΡΓ. ΑΤΟΕ 003	(h)	7,00x19,86	=	139,02 €
Άθροισμα		12,76+6,4+27,82+32,77+139,02	=	218,77 €

Τιμή Μονάδος 1 Τεμ. = **218,77 €**
(ΔΙΑΚΟΣΙΑ ΔΕΚΑ ΟΚΤΩ ΕΥΡΩ ΚΑΙ ΕΒΔΟΜΗΝΤΑ ΕΠΤΑ ΛΕΠΤΑ)

A.T: 003

ΑΤΗΕ 8766.3.1

Καλώδιο τύπου NYM(AO5VV - U, R) τριπολικό Διατομής:3 X 1,5 mm²

Κωδ. αναθεώρησης : ΗΛΜ 46 100,00%

Καλώδιο τύπου NYM(AO5VV - U, R) χάλκινων αγωγών ορατό ή εντοιχισμένο, δηλαδή προμήθεια, προσκόμιση υλικών και μικρουλικών (κολλάρα, κοχλίας, μούφες, τσιμεντοκονίαμα, τακάκια, πέλδιλα, κασσιτεροκόλληση, μονωτικά πάσης φύσεως, όπως και ειδικά στηρίγματα ή αναλογία εσχάρας, καλωδίων κλπ.)επί τόπου και εργασία διανοίξεως αυλάκων και οπών σε οποιοδήποτε στοιχείο του κτηρίου τοποθέτησεως, διαμορφώσεως και συνδέσεως των άκρων αυτού (στα κυτία και εξαρτήματα της εγκαταστάσεως) και πλήρους εγκαταστάσεως. τριπολικό Διατομής:3 X 1,5 mm²

(1 m) Μέτρο

Ανάλυση

1. ΥΛΙΚΑ

α) Καλώδιον τύπου N.Y.M. (AO5VV - U, R) τριπολικόν διατ 3 x 1,5 mm²

ΥΛΙΚΟ ΗΛΜ 816.3.1	(m)	1,05x0,5798	=	0,608 €
--------------------------	------------	-------------	---	---------

Μικρουλικά 0,10 του α

0,10x0,608	=	0,0608 €
------------	---	----------

2. ΕΡΓΑΣΙΑ

α) Εργασία Τεχνίτης

ΕΡΓ. ΑΤΟΕ 003	(h)	0,12x19,86	=	2,38 €
----------------------	------------	------------	---	--------

β) Βοηθός

ΕΡΓ. ΑΤΟΕ 002	(h)	0,12x16,85	=	2,02 €
----------------------	------------	------------	---	--------

Άθροισμα

0,608+0,0608+2,38+2,02	=	5,07 €
------------------------	---	--------

Τιμή Μονάδος 1 m = **5,07 €**

(ΠΕΝΤΕ ΕΥΡΩ ΚΑΙ ΕΠΤΑ ΛΕΠΤΑ)

A.T: 004

ΑΤΗΕ 8766.4.1

Καλώδιο τύπου NYM(AO5VV - U, R) τετραπολικό Διατομής:4 X 1,5 mm²

Κωδ. αναθεώρησης : ΗΛΜ 46 100,00%

Καλώδιο τύπου NYM χάλκινων αγωγών ορατό ή εντοιχισμένο, δηλαδή προμήθεια, προσκόμιση υλικών και μικρουλικών (κολλάρα, κοχλίας, μούφες, τσιμεντοκονίαμα, τακάκια, πέδιλα, κασσιτεροκόλληση, μονωτικά πάσης φύσεως, όπως και ειδικά στηρίγματα ή αναλογία εσχάρας, καλωδίων κλπ.) επί τόπου και εργασία διανοίξεως αυλάκων και οπών σε οποιοδήποτε στοιχείο του κτηρίου τοποθετήσεως, διαμορφώσεως και συνδέσεως των άκρων αυτού (στα κυτία και εξαρτήματα της εγκαταστάσεως) και πλήρους εγκαταστάσεως. τετραπολικό Διατομής:4 X 1,5 mm²

(1 m) Μέτρο

Ανάλυση

1. ΥΛΙΚΑ

α) Καλώδιο NYM(AO5VV - U, R)
Διατομής:4 X 1,5 mm²

ΥΛΙΚΟ ΗΛΜ 816.4.1	(m)	1,05x0,7468	=	0,784 €
--------------------------	------------	-------------	---	---------

Μικρουλικά 0,09 του α

		0,09x0,784	=	0,0706 €
--	--	------------	---	----------

2. ΕΡΓΑΣΙΑ

α) Εργασία Τεχνίτης

ΕΡΓ. ΑΤΟΕ 003	(h)	0,14x19,86	=	2,78 €
----------------------	------------	------------	---	--------

β) Βοηθός

ΕΡΓ. ΑΤΟΕ 002	(h)	0,14x16,85	=	2,36 €
----------------------	------------	------------	---	--------

Άθροισμα

		0,784+0,0706+2,78+2,36	=	5,99 €
--	--	------------------------	---	--------

Τιμή Μονάδος 1 m = **5,99 €**

(ΠΕΝΤΕ ΕΥΡΩ ΚΑΙ ΕΝΕΝΗΝΤΑ ΕΝΝΙΑ ΛΕΠΤΑ)

A.T: 005

ΑΤΗΕ 8766.5.1

Καλώδιο τύπου NYM(AO5VV - U, R) πενταπολικό Διατομής:5 X 1,5 mm²

Κωδ. αναθεώρησης : ΗΛΜ 46 100,00%

Καλώδιο τύπου NYM (AO5VV - U, R) χάλκινων αγωγών ορατό ή εντοιχισμένο, δηλαδή προμήθεια, προσκόμιση υλικών και μικρουλικών (κολλάρα, κοχλίας, μούφες, τσιμεντοκονίαμα, τακάκια, πέλδιλα, κασσιτεροκόλληση, μονωτικά πάσης φύσεως, όπως και ειδικά στηρίγματα ή αναλογία εσχάρας, καλωδίων κλπ.)επί τόπου και εργασία διανοίξεως αυλάκων και οπών σε οποιοδήποτε στοιχείο του κτηρίου τοποθετήσεως, διαμορφώσεως και συνδέσεως των άκρων αυτού (στα κυτία και εξαρτήματα της εγκαταστάσεως) και πλήρους εγκαταστάσεως. πενταπολικό Διατομής:5 X 1,5 mm²

(1 m) Μέτρο

Ανάλυση

1. ΥΛΙΚΑ

α) Καλώδιο NYM (AO5VV - U, R)
Διατομής:5 X 1,5 mm²

ΥΛΙΚΟ ΗΛΜ 816.5.1 (m) 1,05x0,8854 = 0,929 €

Μικρουλικά 0,10 του α

0,10x0,929 = 0,0929 €

2. ΕΡΓΑΣΙΑ

α) Εργασία Τεχνίτης
ΕΡΓ. ΑΤΟΕ 003

(h) 0,16x19,86 = 3,18 €

β) Βοηθός

ΕΡΓ. ΑΤΟΕ 002 (h) 0,16x16,85 = 2,70 €

Άθροισμα

0,929+0,0929+3,18+2,7 = 6,90 €

Τιμή Μονάδος 1 m = **6,90 €**

(ΕΞΙ ΕΥΡΩ ΚΑΙ ΕΝΕΝΗΝΤΑ ΛΕΠΤΑ)

A.T: 006

ΑΤΗΕ 8838.2.1.2

Περιλαίμιο γειώσεως σωλήνων (κολλάρο) Διαμέτρου εις ins Φ 1/2ins

Κωδ. αναθεώρησης :

ΗΛΜ 42

100,00%

Περιλαίμιο γειώσεως σωλήνων (κολλάρο) χάλκινο επικασιτερωμένο κατάλληλο για αγωγή σύνδεση του μεταλλικού περιβλήματος του χαλυβδωσολήνα ή σιδηροσολήνα με τον αγωγό γειώσεως ή γεφύρωση κυτίου περιλαμβανομένου και του απαιτούμενου μήκους 0,20 m γυμνού χάλκινου αγωγού διατομής 6 mm² για σύνδεση του περιλαίμιου με τη γραμμή γειώσεως ή τον ακροδέκτη άλλου περιλαίμιου δηλαδή υλικά επί τόπου και εργασία επιμελούς καθαρισμού του σωλήνα στην θέση τοποθετήσεώς του και συνδέσεως με τους αγωγούς πλήρως εγκατεστημένο Διαμέτρου εις ins Φ 1/2ins

(1 Τεμ.) Τεμάχιο

Ανάλυση

1. ΥΛΙΚΑ

α) Περιλαίμιο Φ 1/2ins				
ΥΛΙΚΟ ΗΛΜ 833.2.1	(Τεμ.)	1,00x1,50	=	1,50 €
β) Αγωγός γυμνός χάλκινος 6 mm ²				
ΥΛΙΚΟ ΗΛΜ 813.3.3	(Τ.Ε.) (m)	0,20x1,50	=	0,30 €

2. ΕΡΓΑΣΙΑ

Εργασία Τεχνίτης				
ΕΡΓ. ΑΤΟΕ 003	(h)	0,15x19,86	=	2,98 €
Άθροισμα		1,5+0,3+2,98	=	4,78 €

Τιμή Μονάδος 1 Τεμ. = **4,78 €**
(ΤΕΣΣΕΡΑ ΕΥΡΩ ΚΑΙ ΕΒΔΟΜΗΝΤΑ ΟΚΤΩ ΛΕΠΤΑ)

A.T: 007

ΑΤΗΕ Ν8735.21.4 **Κυτίο διακλαδώσεως αντiekρηκτικού τύπου, μεταλλικό στεγανό, προστασίας IP65,**

Κωδ. αναθεώρησης : ΗΛΜ 41 100,00%

Κυτίο διακλαδώσεως , αντiekρηκτικού τύπου κατηγορίας ΕΕχ " d " ή αντίστοιχης, μέχρι 4 εξόδων, κατάλληλο για την σύνδεση με καλώδιο ή μεταλλικό σωλήνα, δηλαδή κουτί και μικρούλικά (στυπιοθλήπτες, υλικά τοποθέτησης κλπ.) στο τόπο του έργου και εργασία πλήρους εγκατάστασεως και συνδέσεως.

(1 Τεμ.) Τεμάχιο

Ανάλυση

1. ΥΛΙΚΑ

α) Κυτίο διακλαδώσεως, μεταλλικό στεγανό, αντiekρηκτικού τύπου,

ΥΛΙΚΟ ΝΑΤΗΕ	(Τ.Ε.)	(Τεμ.)	1,05x60,00	=	63,00 €
Ν802.21.4					

Μικρούλικά 0,03 του α

			0,03x63	=	1,89 €
--	--	--	---------	---	--------

2. ΕΡΓΑΣΙΑ

α) Εργασία Τεχνίτης

ΕΡΓ. ΑΤΟΕ 003	(h)		0,4x19,86	=	7,94 €
----------------------	------------	--	-----------	---	--------

β) Βοηθός

ΕΡΓ. ΑΤΟΕ 002	(h)		0,4x16,85	=	6,74 €
----------------------	------------	--	-----------	---	--------

Άθροισμα

			63+1,89+7,94+6,74	=	79,57 €
--	--	--	-------------------	---	---------

Τιμή Μονάδος 1 Τεμ. = **79,57 €**

(ΕΒΔΟΜΗΝΤΑ ΕΝΝΙΑ ΕΥΡΩ ΚΑΙ ΠΕΝΗΝΤΑ ΕΠΤΑ ΛΕΠΤΑ)

A.T: 008

ΑΤΗ Ν8750.56.3

Γείωση αποτελούμενη από 1 γειωτή

Κωδ. αναθεώρησης : ΗΛΜ 45 100,00%

Γείωση αποτελούμενη από 1 γειωτή από γαλβανισμένο σιδηροσωλήνα διαμ. 2 ½ INS ή από 1 ηλεκτρόδιο τύπου COPPERWELD διαμ. ½ INS, μήκους 2,50 M , τοποθετημένο εντός του εδάφους δι εμπήξεως ή κατόπιν εκσκαφής κατακορύφως μέχρι βάθους του πάνω άκρου 0,50 M κάτω από την επιφάνεια του εδάφους, συνδεδεμένη με τον πίνακα με χάλκινο αγωγό διατομής 16 τ.χ.με την βοήθεια χάλκινου περιλαιμίου επικασσιτερωμένου και συγκολλημένου πάνω στο ηλεκτρόδιο με κασσιτεροκόλληση , με το φρεάτιο επιθεώρησης διαστάσεων 30 x 30 εκ. και με το κάλυμμα από χυτοσίδηρο, δηλαδή προμήθεια και προσκόμιση υλικών και μικροϋλικών και εργασία συναρμολόγησης, τοποθέτησης , σύνδεσης , μετρήσεων και δοκιμών , συμπεριλαμβανομένης της εργασίας εκσκαφής των λάκκου και της τυχόν αναγκαίας πλήρωσής του με φυτική γή , ρινίσματα σιδήρου κλπ.,και συμπίεσής του για παράδοση σε πλήρη και κανονική λειτουργία.

(1 Τεμ.) Τεμάχιο

Ανάλυση

Υλικά

α. Ηλεκτρόδιο γείωσης χάλκινο με χαλύβδινη ψυχή διαμέτρου 1/2 ins Μήκους 2,50 m

ΥΛΙΚΟ ΝΑΤΗ	(Τ.Ε.)	(Τεμ.)	1,00x60,00	=	60,00 €
Ν1883.721.3					

β. Αγωγός γυμνός χάλκινος πολύκλωνος διατ 16 mm²

ΥΛΙΚΟ ΗΛΜ 813.2.2		(m)	10,00x1,748	=	17,48 €
--------------------------	--	------------	-------------	---	---------

Φρεάτιο διακλαδώσεως υπογείων καλωδίων Διαστάσεων 30X30 cm, βάθους μέχρι 50 cm

ΑΤΗ ΗΛΜ Ν.		(Τεμ.)	1,00x75,00	=	75,00 €
Ν8749.2.32					

δ. Καλύμματα φρεατίων χυτοσιδηρά

ΑΤΗ Υδρ. 8072		(Kg)	10,00x1,86	=	18,60 €
----------------------	--	-------------	------------	---	---------

γ.. Μικροϋλικά 0,10 του α

0,10x60	=	6,00 €
---------	---	--------

Εργασία

Τεχν

ΕΡΓ. ΑΤΟΕ 003		(h)	2,00x19,86	=	39,72 €
----------------------	--	------------	------------	---	---------

Βοηθ

ΕΡΓ. ΑΤΟΕ 002		(h)	2,00x16,85	=	33,70 €
----------------------	--	------------	------------	---	---------

Εργάτης

ΕΡΓ. ΑΤΟΕ 001		(h)	2,00x15,32	=	30,64 €
----------------------	--	------------	------------	---	---------

Άθροισμα

60+17,48+75+18,6+6+39,72+33,7+30,64	=	281,14 €
-------------------------------------	---	----------

Τιμή Μονάδος 1 Τεμ. = **281,14 €**

(ΔΙΑΚΟΣΙΑ ΟΓΔΟΝΤΑ ΕΝΑ ΕΥΡΩ ΚΑΙ ΔΕΚΑ ΤΕΣΣΕΡΑ ΛΕΠΤΑ)

A.T: 009

ΑΤΗ Ν8815.21.1

Διακόπτης στεγανός προστασίας IP65,ορατός, μεταλλικός, αντiekρηκτικού τύπου κατηγορίας ΕΕχ"d", τάσεως 250 V, Εντάσεως 10 A απλός μονοπολικός

Κωδ. αναθεώρησης : ΗΛΜ 49 100,00%

Διακόπτης στεγανός προστασίας IP65, ορατός, μεταλλικός, αντiekρηκτικού τύπου κατηγορίας ΕΕχ"d", ή αντίστοιχης, τάσεως 250 V, δηλαδή διακόπτης και μικροϋλικά (στυπιοθλήπτες, υλικά τοποθέτησης κλπ.) στον τόπο του έργου και εργασία εγκατάστασης, σύνδεσης και δοκιμών για παράδοση σε πλήρη και κανονική λειτουργία.

(1 Τεμ.) Τεμάχιο

Ανάλυση

1. ΥΛΙΚΑ

α) Διακόπτης στεγανός προστασίας IP65, αντiekρηκτικός, ορατός μεταλλικός, εντάσεως 10 A, τάσεως 250 V απλός μονοπολικός

ΥΛΙΚΟ ΝΑΤΗ Ν829.21.1	(Τ.Ε.)	(Τεμ.)	1,00x150,00	=	150,00 €
-----------------------------	---------------	---------------	-------------	---	----------

Μικροϋλικά 0,10 του α

			0,10x150	=	15,00 €
--	--	--	----------	---	---------

2. ΕΡΓΑΣΙΑ

Εργασία Τεχνίτης
ΕΡΓ. ΑΤΟΕ 003

(h)

			0,40x19,86	=	7,94 €
--	--	--	------------	---	--------

Άθροισμα

			150+15+7,94	=	172,94 €
--	--	--	-------------	---	----------

Τιμή Μονάδος 1 Τεμ. = **172,94 €**

(ΕΚΑΤΟΝ ΕΒΔΟΜΗΝΤΑ ΔΥΟ ΕΥΡΩ ΚΑΙ ΕΝΕΝΗΝΤΑ ΤΕΣΣΕΡΑ ΛΕΠΤΑ)

A.T: 010

ΑΤΗ Ν8815.21.4

Διακόπτης στεγανός προστασίας IP65,ορατός, μεταλλικός, αντiekρηκτικού τύπου κατηγορίας ΕΕχ"d", τάσεως 250 V, Εντάσεως 10 A,κομιτατέρ ή αλλέ - ρετούρ,

Κωδ. αναθεώρησης : ΗΛΜ 49 100,00%

Διακόπτης στεγανός προστασίας IP65, ορατός, μεταλλικός, αντiekρηκτικού τύπου κατηγορίας ΕΕχ"d", ή αντίστοιχης, τάσεως 250 V, δηλαδή διακόπτης και μικροϋλικά (στυπιοθλήπτες, υλικά τοποθέτησης κλπ.) στον τόπο του έργου και εργασία εγκατάστασης, σύνδεσης και δοκιμών για παράδοση σε πλήρη και κανονική λειτουργία.

(1 Τεμ.) Τεμάχιο

Ανάλυση

1. ΥΛΙΚΑ

α) Διακόπτης στεγανός προστασίας IP65, αντiekρηκτικός, ορατός μεταλλικός, εντάσεως 10 A, τάσεως 250 V, κομιτατέρ ή αλλέ - ρετούρ,

ΥΛΙΚΟ ΝΑΤΗ Ν829.21.4	(Τ.Ε.)	(Τεμ.)	1,00x160,00	=	160,00 €
-----------------------------	---------------	---------------	-------------	---	----------

Μικροϋλικά 0,10 του α

			0,10x160	=	16,00 €
--	--	--	----------	---	---------

2. ΕΡΓΑΣΙΑ

Εργασία Τεχνίτης
ΕΡΓ. ΑΤΟΕ 003

(h)

			0,45x19,86	=	8,94 €
--	--	--	------------	---	--------

Άθροισμα

			160+16+8,94	=	184,94 €
--	--	--	-------------	---	----------

Τιμή Μονάδος 1 Τεμ. = **184,94 €**

(ΕΚΑΤΟΝ ΟΓΔΟΝΤΑ ΤΕΣΣΕΡΑ ΕΥΡΩ ΚΑΙ ΕΝΕΝΗΝΤΑ ΤΕΣΣΕΡΑ ΛΕΠΤΑ)

A.T: 011

ΑΤΗ Ν8840.13.61

Ηλεκτρικός πίνακας αποθήκης πυρομαχικών,αντιεκρηκτικός,πλήρης, οιωνδήποτε διαστάσεων

Κωδ. αναθεώρησης : ΗΛΜ 52 100,00%

Ηλεκτρικός πίνακας αποθήκης πυρομαχικών, αντιεκρηκτικός, πλήρης, με όλα τα όργανά του (διακόπτες, ασφάλειες, ενδεικτικές λυχνίες κλπ) και με τα απαραίτητα στηρίγματα, οπές εισόδου και εξόδου των ηλεκτρικών γραμμών, ακροδέκτες, καλωδιώσεις εσωτερικής συνδεσμολογίας κλπ μικροϋλικά καθώς και τον χρωματισμό των μεταλλικών μερών αυτού με βασικό χρώμα, στόκο πιστολίου και δύο στρώματα εψημένου βερνικοχρώματος, δηλαδή προμήθεια και εργασία εσωτερικής συνδεσμολογίας των οργάνων, διάνοιξη οπής ερμαρίου, εντοίχιση και στερέωση ή στερέωση επί του τοίχου με πακτούμενα σιδηρά ελάσματα, συνδέσεως των εισερχομένων και απερχομένων γραμμών καθώς και κάθε εργασία για τη δοκιμή και παράδοση σε λειτουργία

(1 Τεμ.) Τεμάχιο

Ανάλυση

1. ΥΛΙΚΑ

α) Ηλεκτρικός πίνακας αντιεκρηκτικός

ΥΛΙΚΟ ΝΑΤΗ	(Τ.Ε.)	(Τεμ.)	1,00x2900,00	=	2.900,00 €
Ν835.15.61					

β) Μικροϋλικά, 0,05 του α)

0,05x2900	=	145,00 €
-----------	---	----------

2. ΕΡΓΑΣΙΑ

α) Εργασία Τεχνίτης

ΕΡΓ. ΑΤΟΕ 003	(h)	11,00x19,86	=	218,46 €
----------------------	------------	-------------	---	----------

β) Βοηθός

ΕΡΓ. ΑΤΟΕ 002	(h)	11,00x16,85	=	185,35 €
----------------------	------------	-------------	---	----------

Άθροισμα

2900+145+218,46+185,35	=	3.448,81 €
------------------------	---	------------

Τιμή Μονάδος 1 Τεμ. = **3.448,81 €**

(ΤΡΕΙΣ ΧΙΛΙΑΔΕΣ ΤΕΤΡΑΚΟΣΙΑ ΣΑΡΑΝΤΑ ΟΚΤΩ ΕΥΡΩ ΚΑΙ ΟΓΔΟΝΤΑ ΕΝΑ ΛΕΠΤΑ)

A.T: 012

ΑΤΗΕ Ν8978.21.42 Φωτιστικό σώμα, επίτοιχο ή οροφής, στεγανό, αντiekρηκτικό, Προστασίας IP 65

Κωδ. αναθεώρησης : ΗΛΜ 59 100,00%

Φωτιστικό σώμα, επίτοιχο ή οροφής, στεγανό, αντiekρηκτικό, κατάλληλο για χώρους καυσίμων ή πυρομαχικών, πλήρες με όλα τα απαραίτητα υλικά ή μικροϋλικά στερεώσεως και συνδέσεως, καθώς και τα απαραίτητα εξαρτήματα (στυπιοθλίπτες,ειδικό γυαλί κλπ.), που συνιστά ο κατασκευαστικός οίκος για την εξασφάλιση της αντiekρηκτικότητας, με την εργασία εγκατάστασης και παράδοση σε πλήρη λειτουργία.

(1 Τεμ.) Τεμάχιο

Ανάλυση

1. ΥΛΙΚΑ

α) Φωτιστικό σώμα φθορισμού, στεγασμένων χώρων, επίτοιχο ή οροφής, αντiekρηκτικό, προστασίας IP 65, με δύο λυχνίες 36 W,

ΥΛΙΚΟ ΝΑΤΗΕ Ν871.91.4	(Τ.Ε.)	(Τεμ.)	1,02x690,00	=	703,80 €
------------------------------	--------	--------	-------------	---	----------

2. ΕΡΓΑΣΙΑ

α) Εργασία Τεχνίτης

ΕΡΓ. ΑΤΟΕ 003	(h)		0,8x21,68	=	17,34 €
----------------------	-----	--	-----------	---	---------

β) Βοηθός

ΕΡΓ. ΑΤΟΕ 002	(h)		0,8x16,37	=	13,10 €
----------------------	-----	--	-----------	---	---------

Άθροισμα

			703,8+17,34+13,1	=	734,24 €
--	--	--	------------------	---	----------

Τιμή Μονάδος 1 Τεμ. = **386,37 €**

(ΤΡΙΑΚΟΣΙΑ ΟΓΔΟΝΤΑ ΕΞΙ ΕΥΡΩ ΚΑΙ ΤΡΙΑΝΤΑ ΕΠΤΑ ΛΕΠΤΑ)

A.T: 013

ΑΤΗ Ν8982.21.21 Φωτιστικό σώμα οροφής, στεγανό,αντιεκρηκτικό (χελώνα), προστασίας IP 65, με λαμπτήρες LED

Κωδ. αναθεώρησης : ΗΛΜ 60 100,00%

Φωτιστικό σώμα οροφής, στεγανό , αντιεκρηκτικό, (χελώνα) , σύμφωνα με τις Τεχνικές Προδιαγραφές , με προστατευτικό συρμάτινο πλέγμα και διαφανή κώδωνα από ειδικό γυαλί , κατάλληλο για χώρους καυσίμων και πυρομαχικών , δηλαδή φωτιστικό , μικροϋλικά στερεώσεως και συνδέσεως ,εργασία εγκατάστασης και παράδοση σε πλήρη λειτουργία, με δύο λαμπτήρες (ο ένας εφεδρικός) των 100 W , καταλλήλους για αντιεκρηκτικό σώμα.

(1 Τεμ.) Τεμάχιο

Ανάλυση

1. ΥΛΙΚΑ

α)Φωτιστικό σώμα οροφής , στεγανό , προστασίας IP 65 αντιεκρηκτικό,

ΥΛΙΚΟ ΝΑΤΗ Ν874.21.21	(Τ.Ε.)	(Τεμ.)	1,00x280,00	=	280,00 €
------------------------------	--------	--------	-------------	---	----------

β) Μικροϋλικά 0,02 του α

			0,02x280	=	5,60 €
--	--	--	----------	---	--------

γ) Λαμπτήρες - λυχνίες πυρακτώσεως 100 W

ΥΛΙΚΟ ΗΛΜ 880.1.4	(Τ.Ε.)	(Τεμ.)	1,00x1,60	=	1,60 €
--------------------------	--------	--------	-----------	---	--------

2. ΕΡΓΑΣΙΑ

α) Τεχνίτης

ΕΡΓ. ΑΤΟΕ 003		(h)	0,70x19,86	=	13,90 €
----------------------	--	-----	------------	---	---------

β) Βοηθός

ΕΡΓ. ΑΤΟΕ 002		(h)	0,70x16,85	=	11,80 €
----------------------	--	-----	------------	---	---------

Άθροισμα

			280+5,6+1,6+13,9+11,8	=	312,90 €
--	--	--	-----------------------	---	----------

Τιμή Μονάδος 1 Τεμ. = **312,90 €**

(ΤΡΙΑΚΟΣΙΑ ΔΩΔΕΚΑ ΕΥΡΩ ΚΑΙ ΕΝΕΝΗΝΤΑ ΛΕΠΤΑ)

A.T: 014

ΑΤΗΕ Ν8987.26.21 Αυτόνομο φωτιστικό σώμα ασφαλείας, αντικρηκτικό, με λαμπτήρες LED

Κωδ. αναθεώρησης : ΗΛΜ 59 100,00%

Αυτόνομο φωτιστικό σώμα ασφαλείας, αντικρηκτικό, με μπαταρίες, ηλεκτρονικό αισθητήρα κλπ., με μικροϋλικά και εργασία πλήρης εγκατάστασης και σύνδεσης για κανονική λειτουργία.

(1 Τεμ.) Τεμάχιο

Ανάλυση

Υλικά

α) Αυτόνομο φωτιστικό σώμα ασφαλείας, αντικρηκτικό,

ΥΛΙΚΟ ΝΑΤΗΕ	(Τ.Ε.)	(Τεμ.)	1,00x450,00	=	450,00 €
Ν872.46.21					

β) Μικροϋλικά 0,01 του α

			0,02x450	=	9,00 €
--	--	--	----------	---	--------

Εργασία

Τεχν

ΕΡΓ. ΑΤΟΕ 003	(h)		2x19,86	=	39,72 €
----------------------	------------	--	---------	---	---------

Βοηθ

ΕΡΓ. ΑΤΟΕ 002	(h)		2x16,85	=	33,70 €
----------------------	------------	--	---------	---	---------

Άθροισμα

			450+9+39,72+33,7	=	532,42 €
--	--	--	------------------	---	----------

Τιμή Μονάδος 1 Τεμ. = **532,42 €**

(ΠΕΝΤΑΚΟΣΙΑ ΤΡΙΑΝΤΑ ΔΥΟ ΕΥΡΩ ΚΑΙ ΣΑΡΑΝΤΑ ΔΥΟ ΛΕΠΤΑ)

A.T: 015

N8999.3

Ιστός- στηρίγματα ύψους h=2,4m St/tZn, ενδεικτικού τύπου ΕΛΕΜΚΟ 6006002

Ιστός- στηρίγματα ύψους h=2,4m St/tZn, ενδεικτικού τύπου ΕΛΕΜΚΟ 6006002, δηλαδή προμήθεια, εγκατάσταση, σύνδεση, έλεγχος και παράδοση σε πλήρη και κανονική λειτουργία. Το εξάρτημα θα πρέπει να έχει περάσει με επιτυχία τις δοκιμές που απαιτεί το πρότυπο ΕΛΟΤ IEC EN 62561-2.

(1 Τεμ.) Τεμάχιο

Ανάλυση

Υλικά

Ιστός- στηρίγματα ύψους h=2,4m
St/tZn, ενδεικτικού τύπου ΕΛΕΜΚΟ
6006002

N.ΥΛΙΚΟ N899.3	(Τ.Ε.)	(Τεμ.)	1,00x261,83	=	261,83 €
-----------------------	---------------	---------------	-------------	---	----------

β. Μικροϋλικά 0,10 του α

			0,10x261,83	=	26,18 €
--	--	--	-------------	---	---------

Εργασία

Τεχν

ΕΡΓ. ΑΤΟΕ 003		(h)	7,00x19,86	=	139,02 €
----------------------	--	------------	------------	---	----------

Βοηθ

ΕΡΓ. ΑΤΟΕ 002		(h)	7,00x16,85	=	117,95 €
----------------------	--	------------	------------	---	----------

Εργ

ΕΡΓ. ΑΤΟΕ 001		(h)	7,00x15,32	=	107,24 €
----------------------	--	------------	------------	---	----------

Άθροισμα

			261,83+26,18+139,02+117,95+107,24	=	652,22 €
--	--	--	-----------------------------------	---	----------

Τιμή Μονάδος 1 Τεμ. = **652,22 €**

(ΕΞΑΚΟΣΙΑ ΠΕΝΗΝΤΑ ΔΥΟ ΕΥΡΩ ΚΑΙ ΕΙΚΟΣΙ ΔΥΟ ΛΕΠΤΑ)

A.T: 016

N9338.2

Ηλεκτρόδιο γείωσης 3/4"χ1500mm E-Cu με ελάχιστο πάχος ηλεκτρολυτικής επιχάλκωσης 254μm, ενδεικτικού τύπου ΕΛΕΜΚΟ 6321715

Ηλεκτρόδιο γείωσης 3/4"χ1500mm E-Cu με ελάχιστο πάχος ηλεκτρολυτικής επιχάλκωσης 254μm, ενδεικτικού τύπου ΕΛΕΜΚΟ 6321715 , δηλαδή κατασκευή και έμπηξη στο έδαφος μιάς γειώσεως αποτελούμενης απο όλα τα μικρουλικά που χρειάζονται. Το εξάρτημα. θα πρέπει να έχει περάσει με επιτυχία τις δοκιμές που απαιτεί το πρότυπο ΕΛΟΤ ΙΕC EN 62561-2.

(1 Τεμ.) Τεμάχιο

Ανάλυση

Υλικά

Ηλεκτρόδιο γείωσης 3/4"χ1500mm E-Cu με ελάχιστο πάχος ηλεκτρολυτικής επιχάλκωσης 254μm, ενδεικτικού τύπου ΕΛΕΜΚΟ 6321715.

N.ΥΛΙΚΟ N1998.1	(Τ.Ε.)	(Τεμ.)	1,10x2,50x31,81	=	87,48 €
------------------------	---------------	---------------	-----------------	---	---------

Εργασία

Τεχν

ΕΡΓ. ΑΤΟΕ 003		(h)	0,30x19,86	=	5,96 €
----------------------	--	------------	------------	---	--------

Βοηθ

ΕΡΓ. ΑΤΟΕ 002		(h)	0,30x16,85	=	5,06 €
----------------------	--	------------	------------	---	--------

Άθροισμα

			87,48+5,96+5,06	=	98,50 €
--	--	--	-----------------	---	---------

Τιμή Μονάδος 1 Τεμ. = **98,50 €**

(ΕΝΕΝΗΝΤΑ ΟΚΤΩ ΕΥΡΩ ΚΑΙ ΠΕΝΗΝΤΑ ΛΕΠΤΑ)

A.T: 017

N9980.3

Χάλκινος αγωγός κυκλικής διατομής, διαμέτρου 8mm ενδεικτικού τύπου ΕΛΕΜΚΟ 6420008.

Κωδ. αναθεώρησης : ΗΛΜ 45 100,00%

Χάλκινος αγωγός κυκλικής διατομής, διαμέτρου 8mm ενδεικτικού τύπου ΕΛΕΜΚΟ 6420008 για συλλεκτήριο αγωγό και αγωγό καθόδου, καθώς και για συνδέσεις εντός του εδάφους, δηλαδή προμήθεια, μεταφορά, εγκατάσταση και παράδοση σε πλήρη και κανονική λειτουργία. Ο αγωγός θα πρέπει να έχει περάσει με επιτυχία τις δοκιμές που απαιτεί το πρότυπο ΕΛΟΤ ΙΕC EN 62561-2.

(1 Kg) Χιλιόγραμμα (Κιλό)

Ανάλυση

Υλικά:

α) Ηλεκτρολυτικό χαλκός κυκλικής διατομής, διαμέτρου 8 mm ενδεικτικού τύπου ΕΛΕΜΚΟ 6420008.

N.ΥΛΙΚΟ N1970.3	(T.E.)	(Kg)	1,020x12,92	=	13,18 €
------------------------	---------------	-------------	-------------	---	---------

Εργασία:

α) Τεχνίτης					
ΕΡΓ. ΑΤΟΕ 003		(h)	0,15x19,86	=	2,98 €

β) Βοηθός					
ΕΡΓ. ΑΤΟΕ 002		(h)	0,15x16,85	=	2,53 €

Άθροισμα:

			13,18+2,98+2,53	=	18,69 €
--	--	--	-----------------	---	---------

Τιμή Μονάδος 1 Kg = **18,69 €**

(ΔΕΚΑ ΟΚΤΩ ΕΥΡΩ ΚΑΙ ΕΞΗΝΤΑ ΕΝΝΙΑ ΛΕΠΤΑ)

A.T: 018

ΑΤΗ Ν9980.4

Στήριγμα χάλκινο από έλασμα 20 x 3 mm για στήριξη χάλκινου Φ8/10 αγωγού σε οριζόντια μη στεγανοποιημένη επιφάνεια ή κατακόρυφη επιφάνεια τοίχου ή σκυροδέματος κατά DIN 48805E, ενδεικτικού τύπου ΕΛΕΜΚΟ 6121100.

Κωδ. αναθεώρησης : ΗΛΜ 45 100,00%

Στήριγμα χάλκινο από έλασμα 20 x 3 mm για στήριξη χάλκινου Φ8/10 αγωγού σε οριζόντια μη στεγανοποιημένη επιφάνεια ή κατακόρυφη επιφάνεια τοίχου ή σκυροδέματος κατά DIN 48805E, ενδεικτικού τύπου ΕΛΕΜΚΟ 6121100 εφοδιασμένο με ροδέλλα αποστάσεως. Το στήριγμα είναι διμερές και η σύσφιξη του αγωγού επιτυγχάνεται με δύο ανοξειδωτες ή χάλκινες βίδες με τραπεζοειδή κεφαλή M6 x 16, κατά DIN 84.

Η στερέωση πραγματοποιείται με UPAT Φ8 και ξυλόβιδα ανοξειδωτη, ή χάλκινη, δηλαδή προμήθεια, μεταφορά, εγκατάσταση, σύνδεση και παράδοση σε πλήρη λειτουργία. Το στήριγμα θα πρέπει να έχει περάσει με επιτυχία τις δοκιμές που απαιτεί το πρότυπο ΕΛΟΤ IEC EN 62561-2.

(1 Τεμ.) Τεμάχιο

Ανάλυση

Υλικά:

α) Χάλκινο στήριγμα, αγωγών Φ8 ή Φ10, κατά DIN 48805E, αυξημ. κατά 2% για μικρούλικά.

ΥΛΙΚΟ ΝΑΤΗ Ν970.4 (Τ.Ε.)	(m)	1,020x5,06	=	5,16 €
---------------------------------	------------	------------	---	--------

Εργασία:

α) Τεχνίτης

ΕΡΓ. ΑΤΟΕ 003	(h)	0,2x19,86	=	3,97 €
----------------------	------------	-----------	---	--------

β) Βοηθός

ΕΡΓ. ΑΤΟΕ 002	(h)	0,2x16,85	=	3,37 €
----------------------	------------	-----------	---	--------

Άθροισμα:

		5,16+3,97+3,37	=	12,50 €
--	--	----------------	---	---------

Τιμή Μονάδος 1 Τεμ. = **12,50 €**

(ΔΩΔΕΚΑ ΕΥΡΩ ΚΑΙ ΠΕΝΗΝΤΑ ΛΕΠΤΑ)

A.T: 019

N9980.11

Ακίδα συλλογής FRANKLIN Φ30x1000mm Cu-A/eNi, ενδεικτικού τύπου ΕΛΕΜΚΟ 6421100.

Κωδ. αναθεώρησης : ΗΛΜ 45 100,00%

Ακίδα συλλογής FRANKLIN Φ30x1000mm Cu-A/eNi, ενδεικτικού τύπου ΕΛΕΜΚΟ 6421100. Η ακίδα θα πρέπει να έχει περάσει με επιτυχία τις δοκιμές που απαιτεί το πρότυπο ΕΛΟΤ ΙΕC EN 62561-2.

(1 Τεμ.) Τεμάχιο

Ανάλυση

Υλικά:

α) Ακίδα συλλογής FRANKLIN
Φ30x1000mm Cu-A/eNi, ενδεικτικού
τύπου ΕΛΕΜΚΟ 6421100.

N.ΥΛΙΚΟ N1970.11	(T.E.)	(m)	1,010x104,67	=	105,72 €
-------------------------	---------------	------------	--------------	---	----------

Εργασία:

α) Τεχνίτης

ΕΡΓ. ΑΤΟΕ 003	(h)	0,50x19,86	=	9,93 €
----------------------	------------	------------	---	--------

β) Βοηθός

ΕΡΓ. ΑΤΟΕ 002	(h)	0,50x16,85	=	8,42 €
----------------------	------------	------------	---	--------

Άθροισμα:

		105,72+9,93+8,42	=	124,07 €
--	--	------------------	---	----------

Τιμή Μονάδος 1 Τεμ. = **124,07 €**

(ΕΚΑΤΟΝ ΕΙΚΟΣΙ ΤΕΣΣΕΡΑ ΕΥΡΩ ΚΑΙ ΕΠΤΑ ΛΕΠΤΑ)

A.T: 020

N9980.12

Κολάρο ακίδας FRANKLIN Φ30 Cu-A/eNi με σφιγκτήρα πολλαπλών χρήσεων inox, ενδεικτικού τύπου ΕΛΕΜΚΟ 6521031.

Κωδ. αναθεώρησης : ΗΛΜ 45 100,00%

Κολάρο ακίδας FRANKLIN Φ30 Cu-A/eNi με σφιγκτήρα πολλαπλών χρήσεων inox, ενδεικτικού τύπου ΕΛΕΜΚΟ 6521031. Το εξάρτημα θα πρέπει να έχει περάσει με επιτυχία τις δοκιμές που απαιτεί το πρότυπο ΕΛΟΤ IEC EN 62561-2.

(1 Τεμ.) Τεμάχιο

Ανάλυση

Υλικά:

α) Κολάρο ακίδας FRANKLIN Φ30 Cu-A/eNi με σφιγκτήρα πολλαπλών χρήσεων inox, ενδεικτικού τύπου ΕΛΕΜΚΟ 6521031.

N.ΥΛΙΚΟ N1970.12	(T.E.)	(m)	1,010x18,50	=	18,68 €
-------------------------	---------------	------------	-------------	---	---------

Εργασία:

α) Τεχνίτης					
ΕΡΓ. ΑΤΟΕ 003		(h)	0,50x19,86	=	9,93 €

β) Βοηθός					
ΕΡΓ. ΑΤΟΕ 002		(h)	0,50x16,85	=	8,42 €

Άθροισμα:

			18,68+9,93+8,42	=	37,03 €
--	--	--	-----------------	---	---------

Τιμή Μονάδος 1 Τεμ. = **37,03 €**

(ΤΡΙΑΝΤΑ ΕΠΤΑ ΕΥΡΩ ΚΑΙ ΤΡΙΑ ΛΕΠΤΑ)

A.T: 021

N9980.13

Ρυθμιζόμενο περιλαίμιο από 3/4" έως 2" SSt/V2A, ενδεικτικού τύπου ΕΛΕΜΚΟ 6562203.

Κωδ. αναθεώρησης : ΗΛΜ 5 100,00%

Ρυθμιζόμενο περιλαίμιο από 3/4" έως 2" SSt/V2A, ενδεικτικού τύπου ΕΛΕΜΚΟ 6562203, δηλαδή προμήθεια, μεταφορά, εγκατάσταση και παράδοση σε πλήρη λειτουργία. Το εξάρτημα θα πρέπει να έχει περάσει με επιτυχία τις δοκιμές που απαιτεί το πρότυπο ΕΛΟΤ ΙΕC EN 62561-1.

(1 Τεμ.) Τεμάχιο

Ανάλυση

Υλικά:

α) Ρυθμιζόμενο περιλαίμιο από 3/4" έως 2" SSt/V2A, ενδεικτικού τύπου ΕΛΕΜΚΟ 6562203.

N.ΥΛΙΚΟ N1999.34	(Τ.Ε.)	(Τεμ.)	1,00x8,66	=	8,66 €
-------------------------	---------------	---------------	-----------	---	--------

Εργασία:

α) Τεχνίτης

ΕΡΓ. ΑΤΟΕ 003		(h)	0,50x19,86	=	9,93 €
----------------------	--	------------	------------	---	--------

β) Βοηθός

ΕΡΓ. ΑΤΟΕ 002		(h)	0,50x16,85	=	8,42 €
----------------------	--	------------	------------	---	--------

Άθροισμα:

			8,66+9,93+8,42	=	27,01 €
--	--	--	----------------	---	---------

Τιμή Μονάδος 1 Τεμ. = **27,01 €**

(ΕΙΚΟΣΙ ΕΠΤΑ ΕΥΡΩ ΚΑΙ ΕΝΑ ΛΕΠΤΑ)

A.T: 022

N9983.32

Χαλκινή ταινία γειώσεως 30x3mm, χρησιμοποιούμενη σαν για περιμετρική γείωση μέσα στο έδαφος ενδεικ τύπου ΕΛΕΜΚΟ 6420330

Κωδ. αναθεώρησης : ΗΛΜ 45 100,00%

Χαλκινή ταινία γειώσεως 30x3mm, χρησιμοποιούμενη σαν για περιμετρική γείωση μέσα στο έδαφος ενδεικ τύπου ΕΛΕΜΚΟ 6420330, δηλ. προμήθεια, προσκόμιση, και τοποθέτηση. Η ταινία θα πρέπει να έχει περάσει με επιτυχία τις δοκιμές που απαιτεί το πρότυπο ΕΛΟΤ ΙΕC EN 62561-2.

(1 Kg) Χιλιόγραμμο (Κιλό)

Ανάλυση

Υλικά

Χαλκινή ταινία γειώσεως ενδεικ τύπου ΕΛΕΜΚΟ 6420330. Η ταινία θα πρέπει να έχει περάσει με επιτυχία τις δοκιμές που απαιτεί το πρότυπο ΕΛΟΤ ΙΕC EN 62561-2.

N.ΥΛΙΚΟ N1986.6	(Τ.Ε.)	(m)	1,02x13,77	=	14,05 €
------------------------	---------------	------------	------------	---	---------

Εργασία

Τεχν					
ΕΡΓ. ΑΤΟΕ 003		(h)	0,15x19,86	=	2,98 €

Βοηθ					
ΕΡΓ. ΑΤΟΕ 002		(h)	0,15x16,85	=	2,53 €

Άθροισμα

			14,05+2,98+2,53	=	19,56 €
--	--	--	-----------------	---	---------

Τιμή Μονάδος 1 Kg = **19,56 €**

(ΔΕΚΑ ΕΝΝΙΑ ΕΥΡΩ ΚΑΙ ΠΕΝΗΝΤΑ ΕΞΙ ΛΕΠΤΑ)

A.T: 023

ΑΤΗ Ν9988.3

Σύνδεσμος χαλύβδινος , θερμά επιψευδαργυρωμένος,τύπου ΕΛΕΜΚΟ 6201000 , χαλύβδινου αγωγού Φ10ΜΜ ή ταινίας με τον οπλισμό σκυροδέματος από Φ10ΜΜ ή με εγκιβωτισμένη θεμελιακή γείωση.

Κωδ. αναθεώρησης : ΗΛΜ 45 100,00%

Σύνδεσμος χαλύβδινος , θερμά επιψευδαργυρωμένος,τύπου ΕΛΕΜΚΟ 6201000 , χαλύβδινου αγωγού Φ10ΜΜ ή ταινίας μέχρι 40Χ4ΜΜ, με τον οπλισμό σκυροδέματος από Φ10ΜΜ έως Φ24ΜΜ ή με εγκιβωτισμένη θεμελιακή γείωση. Αποτελείται από βάση χαλύβδινη 60Χ75Χ5ΜΜ εφοδιασμένη με δύο σιαγώνες του ίδιου υλικού.Η σύσφιξη των αγωγών επιτυγχάνεται με δύο βίδες Μ8Χ30ΜΜ κατά DIN 603 θερμά επιψευδαργυρωμένες , Ο σύνδεσμος μπορεί να χρησιμοποιηθεί και ως στήριγμα αγωγών καθόδου ή αγωγών γειώσεων στο σιδηρό οπλισμό εφ όσον οι αγωγοί εγκιβωτίζονται στο σκελετό σκυροδέματος του κτίσματος, δηλαδή προμήθεια , μεταφορά , εγκατάσταση σύνδεση και παράδοση σε πλήρη λειτουργία.

(1 Τεμ.) Τεμάχιο

Ανάλυση

Υλικά

Σύνδεσμος χαλύβδινος , θερμά επιψευδαργυρωμένος,τύπου ΕΛΕΜΚΟ 6201000 , χαλύβδινου αγωγού Φ10ΜΜ ή ταινίας μέχρι 40Χ4ΜΜ, με τον οπλισμό σκυροδέματος από Φ10ΜΜ έως Φ24ΜΜ ή με εγκιβωτισμένη θεμελιακή γείωση.

ΥΛΙΚΟ ΝΑΤΗΕ	(Τ.Ε.)	(Τεμ.)	1,00x4,53	=	4,53 €
Ν999.28.1					

β. Μικροϋλικά 0,05του α

			0,05x4,53	=	0,226 €
--	--	--	-----------	---	---------

Εργασία

Τεχν

ΕΡΓ. ΑΤΟΕ 003	(h)		0,2x19,86	=	3,97 €
----------------------	------------	--	-----------	---	--------

Βοηθ

ΕΡΓ. ΑΤΟΕ 002	(h)		0,2x16,85	=	3,37 €
----------------------	------------	--	-----------	---	--------

Άθροισμα

			4,53+0,226+3,97+3,37	=	12,10 €
--	--	--	----------------------	---	---------

Τιμή Μονάδος 1 Τεμ. = **12,10 €**

(ΔΩΔΕΚΑ ΕΥΡΩ ΚΑΙ ΔΕΚΑ ΛΕΠΤΑ)

A.T: 024

N9999.6

Σφικτήρας σύνδεσης αγωγών Φ8-10/8-10 ΒΤ/50 Cu, ενδεικτικού τύπου ΕΛΕΜΚΟ 6221810

Κωδ. αναθεώρησης : ΗΛΜ 45 100,00%

Σφικτήρας σύνδεσης αγωγών Φ8-10/8-10 ΒΤ/50 Cu, ενδεικτικού τύπου ΕΛΕΜΚΟ 6221810, κατά IEC/EN62561-1, δηλαδή προμήθεια & προσκόμιση των υλικών στον τόπο του έργου, εγκατάσταση, σύνδεση, έλεγχο και παράδοση σε πλήρη λειτουργία.

(1 Τεμ.) Τεμάχιο

Ανάλυση

Υλικά:

Σφικτήρας σύνδεσης αγωγών Φ8-10/8-10 ΒΤ/50 Cu, ενδεικτικού τύπου ΕΛΕΜΚΟ 6221810, κατά IEC/EN62561-1

N.ΥΛΙΚΟ N9999.6	(Τ.Ε.)	(Τεμ.)	1,00x9,63	=	9,63 €
------------------------	--------	--------	-----------	---	--------

Εργασία:

α. Τεχνίτης

ΕΡΓ. ΑΤΟΕ 003	(h)		0,30x19,86	=	5,96 €
----------------------	-----	--	------------	---	--------

β. Βοηθός

ΕΡΓ. ΑΤΟΕ 002	(h)		0,30x16,85	=	5,06 €
----------------------	-----	--	------------	---	--------

Άθροισμα

			9,63+5,96+5,06	=	20,65 €
--	--	--	----------------	---	---------

Τιμή Μονάδος 1 Τεμ. = **20,65 €**

(ΕΙΚΟΣΙ ΕΥΡΩ ΚΑΙ ΕΞΗΝΤΑ ΠΕΝΤΕ ΛΕΠΤΑ)

A.T: 025

N9999.29

Σφιγκτήρας σύνδεσης αγωγών Φ8-10m με ταινίες έως 30mm βαρέως τύπου διαστάσεων 50x50mm Cu, τύπου ΕΛΕΜΚΟ 6221830,

Σφιγκτήρας σύνδεσης αγωγών Φ8-10m με ταινίες έως 30mm βαρέως τύπου διαστάσεων 50x50mm Cu, τύπου ΕΛΕΜΚΟ 6221830, με τα υλικά και μικροϋλικά σύνδεσης πλήρως εγκατεστημένος και έτοιμος προς λειτουργία. Ο σφιγκτήρας θα πρέπει να έχει περάσει με επιτυχία τις δοκιμές που απαιτεί το πρότυπο ΕΛΟΤ IEC EN 62561-2.

(1 Τεμ.) Τεμάχιο

Ανάλυση

Υλικά

Σφιγκτήρας σύνδεσης αγωγών Φ8-10m
με ταινίες έως 30mm βαρέως τύπου
διαστάσεων 50x50mm Cu, τύπου
ΕΛΕΜΚΟ 6221830

N.ΥΛΙΚΟ N999.29.1	(Τ.Ε.)	(Τεμ.)	1,00x7,37	=	7,37 €
--------------------------	---------------	---------------	-----------	---	--------

β. Μικροϋλικά 0,10 του α

			0,10x7,37	=	0,737 €
--	--	--	-----------	---	---------

Εργασία

Τεχν

ΕΡΓ. ΑΤΟΕ 003		(h)	0,20x19,86	=	3,97 €
----------------------	--	------------	------------	---	--------

Βοηθ

ΕΡΓ. ΑΤΟΕ 002		(h)	0,20x16,85	=	3,37 €
----------------------	--	------------	------------	---	--------

Άθροισμα

			7,37+0,737+3,97+3,37	=	15,45 €
--	--	--	----------------------	---	---------

Τιμή Μονάδος 1 Τεμ. = **15,45 €**

(ΔΕΚΑ ΠΕΝΤΕ ΕΥΡΩ ΚΑΙ ΣΑΡΑΝΤΑ ΠΕΝΤΕ ΛΕΠΤΑ)

A.T: 026

N9999.30

Σφιγκτήρας σύνδεσης ταινιών έως 30mm βαρέως τύπου διαστάσεων 50x50mm Cu, τύπου ΕΛΕΜΚΟ 6221833

Σφιγκτήρας σύνδεσης ταινιών έως 30mm βαρέως τύπου διαστάσεων 50x50mm Cu, τύπου ΕΛΕΜΚΟ 6221833, με τα υλικά και μικροϋλικά σύνδεσης πλήρως εγκατεστημένος και έτοιμος προς λειτουργία. Ο σφιγκτήρας θα πρέπει να έχει περάσει με επιτυχία τις δοκιμές που απαιτεί το πρότυπο ΕΛΟΤ ΙΕC EN 62561-2.

(1 Τεμ.) Τεμάχιο

Ανάλυση

Υλικά

Σφιγκτήρας σύνδεσης ταινιών έως 30mm βαρέως τύπου διαστάσεων 50x50mm Cu, τύπου ΕΛΕΜΚΟ 6221833

N.ΥΛΙΚΟ N999.30.1 (Τ.Ε.) (Τεμ.) 1,00x8,41 = 8,41 €

β. Μικροϋλικά 0,10 του α

0,10x8,41 = 0,841 €

Εργασία

Τεχν

ΕΡΓ. ΑΤΟΕ 003 (h) 0,20x19,86 = 3,97 €

Βοηθ

ΕΡΓ. ΑΤΟΕ 002 (h) 0,20x16,85 = 3,37 €

Άθροισμα

8,41+0,841+3,97+3,37 = 16,59 €

Τιμή Μονάδος 1 Τεμ. = **16,59 €**

(ΔΕΚΑ ΕΞΙ ΕΥΡΩ ΚΑΙ ΠΕΝΗΝΤΑ ΕΝΝΙΑ ΛΕΠΤΑ)

A.T: 027

N9999.31

Σφικτήρας διπλός για αγωγούς Φ8mm-50mm² Cu-A/eSn, τύπου ΕΛΕΜΚΟ 6225201.

Σφικτήρας διπλός για αγωγούς Φ8mm-50mm² Cu-A/eSn, τύπου ΕΛΕΜΚΟ 6225201, με τα υλικά και μικροϋλικά σύνδεσης πλήρως εγκατεστημένος και έτοιμος προς λειτουργία. Ο σφικτήρας θα πρέπει να έχει περάσει με επιτυχία τις δοκιμές που απαιτεί το πρότυπο ΕΛΟΤ ΙΕC EN 62561-2.

(1 Τεμ.) Τεμάχιο

Ανάλυση

Υλικά

Σφικτήρας διπλός για αγωγούς Φ8mm
-50mm² Cu-A/eSn, τύπου ΕΛΕΜΚΟ
6225201.

N.ΥΛΙΚΟ N999.31	(Τ.Ε.)	(Τεμ.)	1,00x11,37	=	11,37 €
β. Μικροϋλικά 0,10 του α			0,10x11,37	=	1,14 €
Εργασία					
Τεχν					
ΕΡΓ. ΑΤΟΕ 003		(h)	0,20x19,86	=	3,97 €
Βοηθ					
ΕΡΓ. ΑΤΟΕ 002		(h)	0,20x16,85	=	3,37 €
Άθροισμα					
			11,37+1,14+3,97+3,37	=	19,85 €

Τιμή Μονάδος 1 Τεμ. = **19,85 €**
(ΔΕΚΑ ΕΝΝΙΑ ΕΥΡΩ ΚΑΙ ΟΓΔΟΝΤΑ ΠΕΝΤΕ ΛΕΠΤΑ)

A.T: 028

NET ΟΙΚ-A 77.67.1 Χρωματισμοί. Χρωματισμοί σωληνώσεων. Διαμέτρου έως 1"

Κωδ. αναθεώρησης : ΟΙΚ 7767.2 100,00%

Για τα άρθρα της παρούσας ενότητας των NET ΟΙΚ έχουν εφαρμογή οι ακόλουθοι ειδικοί όροι:

α) Στις τιμές των άρθρων περιλαμβάνονται ανηγμένες οι εργασίες και τα απαιτούμενα μικροϋλικά για την προσωρινή αφαίρεση και επανατοποθέτηση πρόσθετων κατασκευών και εξοπλισμού, όπως πρίζες, διακόπτες, φωτιστικά, στόμια, σώματα θέρμανσης κλπ, καθώς και για την προστασία στοιχείων της κατασκευής (κουφωμάτων, δαπέδων, επενδύσεων κλπ) ή ετοιμών χρωματισμένων επιφανειών από ρύπανση που μπορεί να προκύψει κατά την εκτέλεση των εργασιών (χρήση αυτοκολλητών ταινιών, φύλλων νάυλον, οικοδομικού χαρτιού κλπ)

β) Τα έτοιμα συσκευασμένα υλικά βαφής ή προετοιμασίας επιφανειών (αστάρια κλπ), θα χρησιμοποιούνται ως έχουν, χωρίς αραίωμα με διαλύτες, εκτός αν προβλέπεται αυτό από τον προμηθευτή των προϊόντων. Οι συνθήκες θερμοκρασίας και υγρασίας για την εφαρμογή εκάστου προϊόντος θα είναι οι καθοριζόμενες από τον παραγωγό.

γ) Όταν προβλέπεται από την μελέτη του έργου η πληρωμή ικριωμάτων για την εκτέλεση εργασιών στις κατακόρυφες επιφάνειες του κτιρίου, εσωτερικές ή εξωτερικές, δεν θα εφαρμόζονται τα άρθρα του παρόντος που αφορούν προσαύξηση της τιμής των χρωματισμών πάνω από ορισμένο ύψος.

(δ) Επιστάται η προσοχή στα αναγραφόμενα στο Φύλλο Ασφαλούς Χρήσεως του Υλικού (MSDS: Material Safety Data Sheet) του προμηθευτού του. Το προσωπικό που χειρίζεται το εκάστοτε υλικό θα είναι εφοδιασμένο, με μέριμνα του Αναδόχου με τα κατάλληλα κατά περίπτωση Μέσα Ατομικής Προστασίας (ΜΑΠ), των οποίων η δαπάνη περιλαμβάνεται ανηγμένη στις τιμές μονάδας.

Χρωματισμοί σωληνώσεων, σύμφωνα με την μελέτη και την ΕΤΕΠ 03-10-03-00 "Αντισκωριακή προστασία και χρωματισμός σιδηρών επιφανειών".

Τιμή ανά τρέχον μέτρο (μμ) σωλήνων

(1 μμ) Μέτρο Μήκους

Ανάλυση

Τιμή Μονάδος 1 μμ = **1,35 €**

(ΕΝΑ ΕΥΡΩ ΚΑΙ ΤΡΙΑΝΤΑ ΠΕΝΤΕ ΛΕΠΤΑ)

ΥΔΝΣΗ ΜΕΛΕΤΩΝ

Η-Μ ΤΜΗΜΑ ΜΕΛΕΤΩΝ

Η Συντάξασα

Πρόδρομος Ατλαμάζογλου
Ηλ/γος Μηχ/κος
(δια τον απουσιάζοντα
Προϊστάμενο)

Πρόδρομος Ατλαμάζογλου
Ηλ/γος Μηχ/κος

Αναστασία Σιούλα
Μηχ/γος Μηχ/κός ΤΕ

ΤΙΜΟΛΟΓΙΟ ΔΗΜΟΠΡΑΤΗΣΗΣ

Τιμαριθμική : 2012Γ

1 ΓΕΝΙΚΟΙ ΟΡΟΙ

1.1 Αντικείμενο του παρόντος Τιμολογίου είναι ο καθορισμός των τιμών μονάδος με τις οποίες θα εκτελεσθεί το έργο, όπως προδιαγράφεται στα λοιπά τεύχη δημοπράτησης που ορίζονται στη διακήρυξη.

1.2 Στις τιμές μονάδος του παρόντος Τιμολογίου, που αναφέρονται σε μονάδες περαιωμένης εργασίας και που ισχύουν ενιαία για όλες τις εργασίες που θα εκτελεσθούν στην περιοχή του υπόψη έργου, ανεξάρτητα από την θέση αυτών περιλαμβάνονται:

1.2.1 Όλες οι απαιτούμενες δαπάνες για την πλήρη και έντεχνη εκτέλεση των εργασιών του έργου που αναφέρεται στην επικεφαλίδα, σύμφωνα με τους όρους του παρόντος, των τευχών και σχεδίων της μελέτης και των υπολοίπων τευχών Δημοπράτησης του έργου.

1.2.2 «Κάθε δαπάνη» γενικά, έστω και αν δεν κατονομάζεται ρητά αλλά είναι απαραίτητη για την πλήρη και έντεχνη εκτέλεση της μονάδας κάθε εργασίας. Καμία αξίωση ή διαμφισβήτηση δεν μπορεί να θεμελιωθεί που να έχει σχέση με το είδος και την απόδοση των μηχανημάτων, την ειδικότητα και τον αριθμό του εργατοτεχνικού προσωπικού, όπως και την δυνατότητα χρησιμοποίησης ή όχι μηχανικών μέσων.

1.3 Σύμφωνα με τα παραπάνω, ενδεικτικά και όχι περιοριστικά, μνημονεύονται (για απλή διευκρίνιση του όρου "κάθε δαπάνη") οι παρακάτω δαπάνες που περιλαμβάνονται στο περιεχόμενο των τιμών του παρόντος Τιμολογίου.

1.3.1 Οι δαπάνες των κάθε είδους επιβαρύνσεων στα υλικά από φόρους, δασμούς, ειδικούς φόρους κ.λπ. [πλην Φόρου Προστιθέμενης Αξίας (Φ.Π.Α.)]

Ρητά καθορίζεται ότι σε κάθε τιμή μονάδας περιλαμβάνονται οι δασμοί και λοιποί φόροι, κρατήσεις, τέλη εισφοράς και δικαιώματα για προμήθειες εξοπλισμού και εφοδίων γενικά του έργου. Κατά συνέπεια και σύμφωνα με τις διατάξεις της Τελωνιακής Νομοθεσίας δεν παρέχεται ουσιαστικά στην Υπηρεσία, που θα εποπτεύσει την εκτέλεση του έργου, ή σε άλλη Υπηρεσία, η δυνατότητα να εγκρίνει χορήγηση οποιασδήποτε βεβαίωσης για την παροχή οποιασδήποτε ατέλειας ή απαλλαγής από τους δασμούς και τους υπόλοιπους φόρους, εισφορές και δικαιώματα στα υλικά και είδη εξοπλισμού του έργου, ούτε στους ενδιαφερόμενους δικαίωμα να ζητήσουν χορήγηση τέτοιας ατέλειας ή απαλλαγής έμμεσα ή άμεσα. Ο Ανάδοχος δεν απαλλάσσεται από τα τέλη διοδίων των κάθε είδους μεταφορικών μέσων.

1.3.2 Οι δαπάνες για την κινητοποίηση του Αναδόχου της εξεύρεσης (ενοικίαση ή αγορά), κατασκευή, οργάνωση, διαρρύθμιση κ.λπ. των ανεξάρτητα των υλικών, κυρίων και βοηθητικών ενσωματωμένων και μή, που είναι αναγκαία για την έντεχνη εκτέλεση των εργασιών με όλες τις απαιτούμενες φορτοεκφορτώσεις, χαμένους χρόνους μεταφορικών μέσων και τις κάθε είδους μετακινήσεις μέχρι και την πλήρη ενσωμάτωση (ή/και χρήση τους) ή/και μεταφοράς, σύμφωνα με τα παραπάνω, των περισσευμάτων ή/και άχρηστων υλικών στους κατάλληλους χώρους απόρριψης, λαμβανομένων υπόψη των οποιωνδήποτε περιβαλλοντικών περιορισμών που θα ισχύουν σύμφωνα με την ΕΣΥ και τους λοιπούς όρους δημοπράτησης.

1.3.3 Οι δαπάνες μισθών, ημερομισθίων, υπερωριών, ασφαλίσεις (στο Ι.Κ.Α., ασφαλιστικές εταιρίες, άλλους ημεδαπούς ή/και αλλοδαπούς ασφαλιστικούς οργανισμούς κ.λπ. κατά περίπτωση, όπως απαιτείται) κ.λπ. δώρων εορτών, επιδόματος αδείας κ.λπ. κάθε είδους επιστημονικού και διευθύνοντος του έργου προσωπικού, του ειδικευμένου ή όχι προσωπικού των γραφείων, εργοταξίων, μηχανημάτων, συνεργείων κ.λπ. ημεδαπού ή αλλοδαπού εργαζομένου στον τόπο του έργου ή αλλού (εντός και εκτός της Ελλάδος).

1.3.4 Οι δαπάνες για την κινητοποίηση του Αναδόχου της εξεύρεσης (ενοικίαση ή αγορά), κατασκευή, οργάνωση, διαρρύθμιση κ.λπ. των εργοταξιακών χώρων, τις εγκαταστάσεις σε αυτούς, τις παροχές νερού, ηλεκτρικού ρεύματος, τηλεφώνου και λοιπών ευκολιών, τις σχετικές συνδέσεις, την εγκατάσταση γραφείων Αναδόχου, σύμφωνα με τους Όρους Δημοπράτησης.

1.3.5 Οι δαπάνες λειτουργίας όλων των εργοταξιακών εγκαταστάσεων και ευκολιών, καθώς και οι δαπάνες απομάκρυνσης των εγκαταστάσεων αυτών μετά την περαίωση του έργου και η αποκατάσταση του χώρου σε βαθμό αποδεκτό από την Υπηρεσία και σύμφωνα με τους συγκεκριμένους περιβαλλοντικούς όρους.

1.3.6 Οι κάθε είδους δαπάνες για την εγκατάσταση, εξοπλισμό και λειτουργία εργοταξιακού εργαστηρίου, τη μεταφορά των δοκιμών και την εκτέλεση ελέγχων και δοκιμών είτε στο εργαστήριο του αναδόχου είτε σε άλλο συγκεκριμένο ή κρατικό εργαστήριο, σύμφωνα με όσα αναφέρονται στους όρους δημοπράτησης.

1.3.7 Οι δαπάνες πλήρους εγκατάστασης και λειτουργίας της μονάδας παραγωγής προκατασκευασμένων στοιχείων στο εργοτάξιο ή αλλού, περιλαμβανομένων των δαπανών εξασφάλισης του αναγκαίου χώρου, κατασκευής κτιριακών και λοιπών έργων, εξοπλισμού, υλικών, μηχανημάτων, εργασίας, βοηθητικών έργων, λειτουργίας των εγκαταστάσεων, μετά των δαπανών φορτοεκφορτώσεων και μεταφορών των προκατασκευασμένων στοιχείων μέχρι τη θέση της τελικής ενσωμάτωσής τους στο έργο, περιλαμβανομένων επίσης των δαπανών απομάκρυνσης των εγκαταστάσεων μετά το πέρας των εργασιών και αποκατάστασης του χώρου σε βαθμό αποδεκτό από την Υπηρεσία και σύμφωνα με τους περιβαλλοντικούς και λοιπούς συμβατικούς όρους (ανεξάρτητα αν οι εγκαταστάσεις αυτές έχουν γίνει σε χώρο ιδιοκτησίας του Δημοσίου ή σε ιδιωτικούς χώρους που ήθελε μισθώσει ο Ανάδοχος για τους οποίους έχει τυχόν δοθεί προσωρινή άδεια εγκατάστασης και λειτουργίας για την κατασκευή των έργων της παρούσας σύμβασης).

1.3.8 Οι δαπάνες για κάθε είδους ασφαλίσεις εργαζόμενου προσωπικού, μεταφορών, μεταφορικών μέσων, μηχανημάτων, εγκαταστάσεων κ.λπ. καθώς και όλες οι άλλες ασφαλίσεις, που αναφέρονται ιδιαίτερα στους όρους δημοπράτησης του έργου.

1.3.9 Οι δαπάνες ασφάλειας του εργοταξίου και πρόληψης ατυχημάτων εργαζομένων ή τρίτων, ή δαπανών πρόληψης βλαβών σε πράγματα (κινητά ή ακίνητα) τρίτων.

1.3.10 Οι δαπάνες ποιοτικού ελέγχου όπως αυτός προσδιορίζεται στα άλλα τεύχη δημοπράτησης. Επισημαίνεται ότι στις δαπάνες του ποιοτικού ελέγχου, χωρίς ιδιαίτερη αμοιβή του Αναδόχου, περιλαμβάνονται και τα κάθε είδους «δοκιμαστικά τμήματα» (μετρήσεις, δοκιμές, αξία υλικών, χρήση μηχανημάτων, εργασία, κ.λπ.)

1.3.11 Οι δαπάνες διάθεσης, προσκόμισης και λειτουργίας των μηχανημάτων και λοιπού εξοπλισμού, που απαιτούνται για την εκτέλεση του έργου, μέσα στις οποίες περιλαμβάνονται τα μισθώματα, η μεταφορά, η συναρμολόγηση, η αποθήκευση, η φύλαξη και η ασφάλιση αυτών, η επιβάρυνση λόγω απόσβεσης, η επισκευή, η συντήρηση, η άμεση αποκατάσταση (όπου επιβάλλεται η χρήση τους για την διατήρηση του χρονοδιαγράμματος), οι ημεραργίες για οποιαδήποτε αιτία, η κάθε είδους σταλία τους εφόσον δεν οφείλονται σε υπαιτιότητα του κυρίου του έργου η απομάκρυνση αυτών μαζί με την τυχόν απαιτούμενη διάλυση μετά το τέλος των εργασιών, οι άγονες μετακινήσεις, τα απαιτούμενα καύσιμα, λιπαντικά, ανταλλακτικά κ.λπ.

Τα παραπάνω ισχύουν τόσο για τα μηχανήματα που θα χρησιμοποιούνται για την εκτέλεση των έργων, όσο και για τυχόν άλλα που θα

ευρίσκονται επί τόπου των έργων έτοιμα για λειτουργία (έστω και αν δεν χρησιμοποιούνται) για την αντικατάσταση άλλων μηχανημάτων σε περίπτωση βλάβης ή για οποιαδήποτε άλλη αιτία.

1.3.12 Οι δαπάνες παραγωγής, φορτοεκφόρτωσης και μεταφοράς στη θέση ενσωμάτωσης, με τις τυχόν προσωρινές αποθέσεις και πλάγιες μεταφορές, κάθε είδους υλικών λατομείων, ορυχείων κλπ. πλην των περιπτώσεων, που η μεταφορά πληρώνεται ιδιαίτερα και αναφέρεται ρητά στα οικεία άρθρα του παρόντος, μαζί με την εργασία πλύσεως ή εμπλοτίσμου, που τυχόν θα απαιτηθεί για την πλήρη παραγωγή των υλικών, ώστε να ανταποκρίνονται στις προδιαγραφές υλικών και κατασκευών, λαμβανομένων υπόψη των οποιωνδήποτε περιβαλλοντικών περιορισμών, που ισχύουν σύμφωνα με τους περιβαλλοντικούς και τους λοιπούς όρους δημοπράτησης.

1.3.13 Οι δαπάνες από επιβεβλημένες καθυστερήσεις, μειωμένες αποδόσεις και μετακινήσεις μηχανημάτων και προσωπικού, που είναι πιθανόν να προκύψουν από τυχόν εμπόδια στο χώρο του έργου (όπως αρχαιολογικά ευρήματα, μη παράδοση περιορισμένης έκτασης περιοχών του έργου, που απαλλοτριώθηκαν, δίκτυα Ο.Κ.Ω. κλπ.), από πιθανές παρεμβάσεις, που θα προβάλλουν οι αρμόδιοι για αυτά τα εμπόδια φορείς (ΥΠ.ΠΟ. Δ.Ε.Η, κλπ.), από την ανάγκη κατασκευής του έργου κατά φάσεις λόγω των παραπάνω εμποδίων, από τις αναγκαίες μετρήσεις (τοπογραφικές, γεωτεχνικές κ.α.), ελέγχους και λοιπές υποχρεώσεις του αναδόχου, όπως αυτές προβλέπονται από το σύνολο των συμβατικών τευχών είτε αυτές αποζημιώνονται ιδιαίτερα είτε είναι ανηγμένες στα Γ.Ε. ή σε άλλα άρθρα του τιμολογίου καθώς και λόγω των δυσχερειών, που θα προκύψουν από την εξασφάλιση της κυκλοφορίας (πεζών, οχημάτων και λοιπών μέσων μετακίνησης του κοινού γενικά) ή ακόμα και από προσωρινές περιοδικές ή και μόνιμες αλλαγές των κυκλοφοριακών ρυθμίσεων στην ευρύτερη περιοχή του έργου από οποιαδήποτε αιτία (π.χ. εορτές, βλάβες σε άλλα έργα κλπ.).

1.3.14 Οι δαπάνες πρόσθετων εργασιών και λήψης συμπληρωματικών μέτρων ασφάλειας για τη μη παρακώλυση της ομαλής κυκλοφορίας πεζών, οχημάτων και λοιπών μέσων διακίνησης του κοινού γενικά στην περιοχή των έργων και στις γειτνιάζοντες και επηρεαζόμενες περιοχές απ' αυτά.

1.3.15 Οι κάθε είδους δαπάνες τοπογραφήσεων, πασσαλώσεων, αναπασσαλώσεων, πύκνωσης τριγωνομετρικού και πολυγωνομετρικού δικτύου και εγκατάστασης των χωροσταθμικών αφετηριών (REPERES) που απαιτούνται για την έντεχνη εκτέλεση των εργασιών, εκτός αν αλλιώς ορίζεται στην Ε.Σ.Υ., οι δαπάνες για τη σύνταξη μελετών εφαρμογής, κατασκευαστικών σχεδίων και μελετών συναρμογής με τις συνθήκες κατασκευής για την ακριβή εκτέλεση του έργου, οι δαπάνες ανίχνευσης, εντοπισμού καθώς και οι σχετικές μελέτες αντιμετώπισης των εμποδίων που θα συναντηθούν στο χώρο εκτέλεσης του έργου, όπως θεμέλια, υδάτινοι ορίζοντες, δίκτυα Οργανισμών Κοινής Ωφελείας (Ο.Κ.Ω) σύμφωνα με όσα αναφέρονται στην Τ.Σ.Υ. και γενικότερα στα τεύχη δημοπράτησης του έργου και για όλα τα έργα, που κατασκευάζονται στα πλαίσια της παρούσας σύμβασης. Οι δαπάνες σύνταξης και παραγωγής Μητρώου Έργου, Σχεδίου Ασφάλειας και Υγείας του Έργου (ΣΑΥ-ΦΑΥ).

1.3.16 Οι δαπάνες λήψης στοιχείων κάθε είδους για τις ανάγκες του έργου, όπως υπαρχόντων τεχνικών έργων και λοιπών εγκαταστάσεων που θα παρουσιαστούν στο χώρο του έργου, η λήψη επιμετρητικών στοιχείων από κοινού με τον Επιβλέποντα Μηχανικό και η σύνταξη (από τον Ανάδοχο) των επιμετρητικών σχεδίων και των επιμετρήσεων που θα υποβληθούν για αρμόδιο έλεγχο. Επίσης η επαλήθευση των στοιχείων εδάφους με επί τόπου μετρήσεις και η παράδοση των στοιχείων του εδάφους, σε ψηφιακή μορφή, σύμφωνα με τα προβλεπόμενα στα τεύχη δημοπράτησης.

1.3.17 Η δαπάνη σύνταξης των πινάκων αναπτυγμάτων οπλισμού και των καταλόγων οπλισμού οι οποίοι θα πρέπει να υποβάλλονται έγκαιρα για έλεγχο στην Υπηρεσία, η δαπάνη προσαρμογής των στοιχείων της μελέτης στις επί τόπου συνθήκες (προσαρμογή λεπτομερειών) και η δαπάνη σύνταξης κατασκευαστικών σχεδίων με την ένδειξη «όπως κατασκευάσθηκε».

1.3.18 Οι δαπάνες σύνταξης σχεδίων κ.λπ. των εντοπιζόμενων με τις διερευνητικές τομές ή κατά την εκτέλεση εργασιών δικτύων Ο.Κ.Ω., ή άλλων έργων και εμποδίων, καθώς εφόσον αυτό ρητά προβλέπεται στα συμβατικά τεύχη και οι εργασίες που αφορούν τους Οργανισμούς Κοινής Ωφελείας ή άλλους συναρμοδιούς φορείς, εκτός αν αναφέρονται διαφορετικά στα άρθρα του Τιμολογίου.

1.3.19 Οι δαπάνες των κάθε είδους αντλήσεων, για την αντιμετώπιση όλων των επιφανειακών, υπογείων και πηγαιών νερών, εκτός αν αναφέρεται διαφορετικά στα άρθρα του Τιμολογίου.

1.3.20 Η τοποθέτηση ενημερωτικών πινακίδων με τα βασικά στοιχεία του έργου, σύμφωνα με τις υποδείξεις της Υπηρεσίας, καθώς και η εκτύπωση πληροφοριακού υλικού, για το κοινό, με ενημερωτικά στοιχεία ως προς το έργο σύμφωνα με τα τεύχη δημοπράτησης.

1.3.21 Οι δαπάνες διατήρησης, κατά την περίοδο της κατασκευής, του χώρου του έργου καθαρού και απαλλαγμένου από ξένα προς το έργο αντικείμενα, προϊόντα εκσκαφών κ.λπ. και η απόδοση, μετά το τέλος των εργασιών, του χώρου καθαρού και ελεύθερου από οποιοδήποτε κατασκευές και εμπόδια σύμφωνα με τους εγκεκριμένους περιβαλλοντικούς όρους.

1.3.22 Οι δαπάνες για χρήση δικαιωμάτων πνευματικής ιδιοκτησίας, κατοχυρωμένων μεθόδων, ευρεσιτεχνικών εφευρέσεων κ.λπ. με οποιοδήποτε τρόπο, για την έντεχνη εκτέλεση των εργασιών.

1.3.23 Οι δαπάνες για τη δημιουργία, οιαδήποτε προσβάσεων και προσπελάσεων στα διάφορα τμήματα του έργου, για την κατασκευή των δαπέδων εργασίας και γενικά για κάθε βοηθητική κατασκευή που θα απαιτηθεί σε οποιοδήποτε στάδιο εργασιών, περιλαμβανομένων των δαπανών τήρησης των περιβαλλοντικών όρων και των δαπανών για την αποξήλωση και απομάκρυνσή τους καθώς και την περιβαλλοντική αποκατάσταση του χώρου (προσβάσεων, προσπελάσεων, δαπέδων εργασίας κ.λπ.) εκτός εάν υπάρχει έγγραφη αποδοχή της Υπηρεσίας για διατήρησή τους.

1.3.24 Οι δαπάνες πρόληψης και αποκατάστασης κάθε είδους ζημιάς και αποζημίωσης κάθε είδους βλάβης ή μη συνήθους φθοράς που θα προκληθούν κατά την κατασκευή του έργου (περιλαμβανομένης της μεταφοράς υλικών) και θα οφείλονται σε αμέλεια, απρονοησία, μη τήρηση των συμβατικών όρων, των υποδείξεων της Υπηρεσίας, των νομικών διατάξεων και γενικότερα σε υπαιτιότητα του Αναδόχου.

1.3.25 Οι δαπάνες διάθεσης γραφείων και λοιπών ευκολιών στην Επιβλέπουσα Υπηρεσία, σύμφωνα με όσα αναφέρονται στην Ε.Σ.Υ και στους λοιπούς όρους δημοπράτησης

1.3.26 Οι δαπάνες εξασφάλισης αναγκαίων χώρων για την εναπόθεση των εργαλείων, μηχανημάτων κ.λπ.

1.3.27 Οι δαπάνες έκδοσης αδειών για λογαριασμό του κυρίου του έργου, κάθε είδους εργασιών από τις αρμόδιες Δημόσιες Επιχειρήσεις, Πολεοδομία ή και τους Οργανισμούς Κοινής Ωφελείας (Δ.Ε.Κ.Ο. ή Ο.Κ.Ω.) εκτός αν περιγράφεται διαφορετικά στα τεύχη δημοπράτησης.

1.3.28 Οι δαπάνες για την εξασφάλιση της συνεχούς λειτουργίας όσων δικτύων των Ο.Κ.Ω. διέρχονται εγκάρσια από το εύρος κατάληψης της οδού ή επηρεάζονται τοπικά από τον τρόπο εκτέλεσης του έργου, καθώς και οι δαπάνες για άρση τυχόν προβλημάτων από την εκτέλεση των εργασιών, την αποκλειστική ευθύνη των οποίων θα φέρει, τόσο αστικά όσο και ποινικά και μέχρι περαίωσης των εργασιών, ο Ανάδοχος του έργου.

1.3.29 Οι δαπάνες μίσθωσης ή προσωρινής εξασφάλισης εδαφικής λωρίδας, κατασκευής, σήμανσης και συντήρησης των κάθε είδους εργοταξιακών οδών που απαιτούνται για την έντεχνη και ασφαλή εκτέλεση του έργου, οι δαπάνες εντοπισμού και εξεύρεσης αναγκαίων χώρων και εξασφάλισης σχετικών αδειών για την εναπόθεση προϊόντων ορυγμάτων, προϊόντων κατεδαφίσεων και πλεοναζόντων υλικών γενικότερα, οι δαπάνες εξασφάλισης των οδών προσπέλασης τους καθώς και οι δαπάνες για την τελική τους διαμόρφωση μετά την περαίωση των εργασιών, σύμφωνα και με τους λοιπούς όρους δημοπράτησης.

1.3.30 Οι δαπάνες των ειδικών μελετών, που προβλέπονται στις τεχνικές προδιαγραφές, όπως μελέτες σύνθεσης σκυροδεμάτων και ασφαλοτομιάτων, μελέτες ευστάθειας ικρυσμάτων, μελέτες εξυγίανσης εδάφους κλπ. όπως προβλέπεται στα τεύχη δημοπράτησης.

1.3.31 Οι δαπάνες λήψης μέτρων για την προστασία του περιβάλλοντος από την εγκατάσταση του Αναδόχου στο έργο μέχρι και την παραλαβή του έργου, τα οποία προβλέπονται στις σχετικές μελέτες, στους περιβαλλοντικούς όρους, και ενδεικτικά και όχι περιοριστικά αναφέρονται στα τεύχη δημοπράτησης.

1.3.32 Γενικά όλες οι υπόλοιπες ειδικές δαπάνες που βαρύνουν τον Ανάδοχο όπως αυτές αναφέρονται στους υπόλοιπους Όρους Δημοπράτησης του έργου.

1.4 Στις τιμές μονάδας του παρόντος Τιμολογίου δεν περιλαμβάνονται το Όφελος (Ο.Ε.) και τα Γενικά Έξοδα του αναδόχου (Γ.Ε.), τα οποία αφορούν στα πάσης φύσεως βάρη, κρατήσεις ή υποχρεώσεις του, όπως δαπάνες επιστασίας, σήμανσης εργοταξίων, φόρων, δασμών, ασφαλιστών, τελών χαρτοσήμου, συμβολαίων, συμφωνητικών, αποδείξεων, τόκων κεφαλαίων κίνησης, εγγυητικών επιστολών και λοιπών εγγυήσεων, διοικητικών εξόδων, λειτουργίας γραφείων κ.λ.π. και γενικά τα επισφαλή έξοδα.

Το ποσό για Γενικά Έξοδα (Γ.Ε.) και Όφελος του αναδόχου (Ο.Ε.), ανέρχεται συνολικά σε ποσοστό, δέκα οκτώ τοις εκατό (18%) ή είκοσι οκτώ τοις εκατό (28%) σύμφωνα με τις κείμενες διατάξεις, του προϋπολογισμού των εργασιών, όπως αυτός προκύπτει βάσει των τιμών του Τιμολογίου Προσφοράς του αναδόχου.

1.5 Ο Φόρος Προστιθέμενης Αξίας (Φ.Π.Α) των λογαριασμών του αναδόχου επιβαρύνει τον Κύριο του Έργου.

2 ΓΕΝΙΚΟΙ ΚΑΙ ΕΙΔΙΚΟΙ ΟΡΟΙ ΤΡΟΠΟΥ ΕΠΙΜΕΤΡΗΣΗΣ ΤΩΝ ΕΡΓΑΣΙΩΝ ΤΟΥ ΠΑΡΟΝΤΟΣ ΤΙΜΟΛΟΓΙΟΥ

2.1 ΓΕΝΙΚΟΙ ΟΡΟΙ

2.1.1 Η επιμέτρηση των εργασιών γίνεται είτε βάσει των σχεδίων των εγκεκριμένων μελετών είτε βάσει μετρήσεων και των συντασσόμενων με τη βοήθειά τους επιμετρητικών σχεδίων και πινάκων, λαμβανομένων υπόψη των έγγραφων εντολών της Υπηρεσίας και των τυχόν οριζόμενων ανοχών.

2.1.2 Η Υπηρεσία δικαιούται να ελέγξει το σύνολο ή μέρος του Έργου, κατά την κρίση της, προκειμένου να επιβεβαιώσει την ορθότητα των επιμετρητικών στοιχείων που υποβάλει ο Ανάδοχος. Ο Ανάδοχος υποχρεούται με δική του δαπάνη να διαθέσει τον απαιτούμενο εξοπλισμό και προσωπικό για την υποστήριξη της Υπηρεσίας στην διεξαγωγή του εν λόγω ελέγχου.

2.1.3 Η πληρωμή των εργασιών γίνεται βάσει της πραγματικής ποσότητας κάθε εργασίας, επιμετρούμενης ως ανωτέρω με κατάλληλη μονάδα μέτρησης, επί την τιμή μονάδας της εργασίας, όπως αυτή καθορίζεται στο παρόν Περιγραφικό Τιμολόγιο.

2.1.4 Ειδικότερα για κάθε εργασία, ο τρόπος και η μονάδα επιμέτρησης, καθώς και ο τρόπος πληρωμής καθορίζονται στις αντίστοιχες παραγράφους των παρακάτω ΕΙΔΙΚΩΝ ΟΡΩΝ και των επί μέρους εργασιών του παρόντος Τιμολογίου.

2.1.5 Αν το περιεχόμενο ενός επιμέρους άρθρου του παρόντος Τιμολογίου, που αναφέρεται σε μια τιμή μονάδας, ορίζει ότι η εν λόγω τιμή αποτελεί πλήρη αποζημίωση για την ολοκλήρωση των εργασιών του συγκεκριμένου άρθρου, τότε οι ίδιες επιμέρους εργασίες δεν θα επιμετρώνται ούτε θα πληρώνονται στο πλαίσιο κανενός άλλου άρθρου που εμφανίζεται στο Τιμολόγιο.

2.1.6 Στη περίπτωση οποιασδήποτε διαφωνίας με τον (συνολτικό) πίνακα τιμών, υπερισχύουν οι όροι του παρόντος.

2.2 ΕΙΔΙΚΟΙ ΟΡΟΙ

2.2.1 ΧΩΜΑΤΟΥΡΓΙΚΕΣ ΕΡΓΑΣΙΕΣ

Κατάταξη εδαφών ως προς την εκσκαψιμότητα

* Ως «χαλαρά εδάφη» χαρακτηρίζονται οι φυτικές γαίες, η ιλύς, η τύρφη και λοιπά εδάφη που έχουν προέλθει από επιχωματώσεις με ανομοιογενή υλικά.

* Ως «γαίες και ημίβραχος» χαρακτηρίζονται τα αργιλικά, αργιλοαμμώδη ή αμμοχαλικώδη υλικά, καθώς και μίγματα αυτών, οι μάργες, τα μετρίως τσιμεντωμένα (cemented) αμμοχάλικα, ο μαλακός, κατακερματισμένος ή αποσπασμένος βράχος, και γενικά τα εδάφη που μπορούν να εκσκαφθούν αποτελεσματικά με συνήθη εκσκαπτικά μηχανήματα (εκσκαφείς ή προωθητές), χωρίς να είναι απαραίτητη η χρήση εκρηκτικών υλών ή κρουστικού εξοπλισμού.

* Ως «βράχος» χαρακτηρίζεται το συμπαγές πέτρωμα που δεν μπορεί να εκσκαφθεί εάν δεν χαλαρωθεί προηγουμένως με εκρηκτικές ύλες, διογκωτικά υλικά ή κρουστικό εξοπλισμό (λ.χ. αερόσφυρες ή υδραυλικές σφύρες). Στην κατηγορία του "βράχου" περιλαμβάνονται και μεμονωμένοι ογκόλιθοι μεγέθους πάνω από 0,50 m³.

* Ως «σκληρά γρανιτικά» και «κροκαλοπαγή» χαρακτηρίζονται οι συμπαγείς σκληροί βραχώδεις σχηματισμοί από πυριγενή πετρώματα και οι ισχυρώς τσιμεντωμένες κροκάλες ή αμμοχάλικα, θλιπτικής αντοχής μεγαλύτερης των 150 MPa. Η εκσκαφή των σχηματισμών αυτών είναι δυσχερής (δεν αναμοχλεύονται με το ήπιον των προωθητών ισχύος 300 HP, η δε απόδοση των υδραυλικών σφυρών είναι μειωμένη)

2.2.2 ΕΙΔΗ ΚΙΓΚΑΛΕΡΙΑΣ

Τα κυριότερα είδη κιγκαλερίας, τα οποία ο Ανάδοχος υποχρεούται (ενδεικτικά και όχι περιοριστικά) να προμηθευτεί και να τα παραδώσει τοποθετημένα και έτοιμα προς λειτουργία είναι τα ακόλουθα:

- Χειρολαβές

- Πλήρες ζεύγος χειρολαβών για στρεπτά ξύλινα θυρόφυλλα (μέσα-έξω) με τις ανάλογες ειδικές πλάκες στερέωσης (μέσα-έξω) με ενσωματωμένο ειδικό σύστημα κλειδώματος και ένδειξη κατάληψης (πράσινο-κόκκινο), όπου απαιτείται.

- Πλήρες ζεύγος χειρολαβών για στρεπτά ξύλινα θυρόφυλλα (μέσα-έξω) με τις ανάλογες ειδικές πλάκες στερέωσης (μέσα-έξω), με μηχανισμό ρύθμισης χειρολαβών και ενσωματωμένη οπή για κύλινδρο κλειδαριάς ασφαλείας.

- Χειρολαβή (γρυλόχερο) για στρεπτό παράθυρο με την ανάλογη πλάκα στερέωσης (μέσα), με μηχανισμό ρύθμισης χειρολαβής και αντίκρισμα στο πλαίσιο ή στο άλλο φύλλο (δίφυλλο παράθυρο).

- Κλειδαριές και κύλινδροι

- Κλειδαριές (χωνευτές ή εξωτερικές) και κύλινδροι ασφαλείας

- Κύλινδροι κεντρικού κλειδώματος

- Κλειδαριά ασφαλείας, χαλύβδινη, γαλβανισμένη και χωνευτή για θύρες πυρασφάλειας

- Ράβδοι (μπάρες) πανικού για θύρες πυρασφάλειας στις εξόδους κινδύνου

- Χωνευτός, χαλύβδινος (μπρούτζινος ή γαλβανισμένος) σύρτης με βραχίονα (ντίτζα) που ασφαλίζει επάνω - κάτω μέσα σε διπλά αντίστοιχα αντικρίσματα (πλαίσιο - φύλλο και φύλλο - δάπεδο).

- Μηχανισμοί επαναφοράς θυρών

- Μηχανισμός επαναφοράς στην κλειστή θέση με χρονική καθυστέρηση στρεπτής θύρας χωρίς απαιτήσεις πυρασφάλειας, στο άνω μέρος της θύρας.

- Μηχανισμός επαναφοράς όπως παραπάνω αλλά με απαιτήσεις πυρασφάλειας.
- Μηχανισμός επαναφοράς θύρας επιδαπέδιος, με χρονική καθυστέρηση
- Πλάκα στο κάτω μέρος θύρας για προστασία από κτυπήματα ποδιών κτλ.
- Χωνευτές χειρολαβές για συρόμενα κουφώματα μπρούτζινες ή ανοξείδωτες ή χαλύβδινες ή πλαστικές με κλειδαριά ασφαλείας.
- Αναστολείς (stoppers)
- Αναστολείς θύρας - δαπέδου
- Αναστολείς θύρας - τοίχου
- Αναστολείς φύλλων ερμαρίου
- Αναστολείς συγκράτησης εξώφυλλων παραθύρων
- Πλάκες στήριξης, ροζέτες κτλ
- Σύρτες οριζόντιας ή κατακόρυφης λειτουργίας
- Μηχανισμοί σκiasμού (ρολοπετάσματα, σκίαστρα)
- Ειδικός Εξοπλισμός κουφωμάτων κάθε τύπου για ΑΜΕΑ
- Μεταλλικά εξαρτήματα λειτουργίας ανοιγόμενων ή συρόμενων θυρών ασφαλείας, με Master Key
- Ειδικοί μηχανισμοί αυτόματου κλεισίματος κουφωμάτων κάθε τύπου
- Μηχανισμοί αυτόματων θυρών, με ηλεκτρομηχανικό σύστημα, με ηλεκτρονική μονάδα ελέγχου, με συσκευή μικροκυμάτων

Η προμήθεια των παραπάνω ειδών κιγκαλερίας, θα γίνει απολογιστικά, και σύμφωνα με τις διαδικασίες που προβλέπονται από τις κείμενες «περί Δημοσίων Έργων» διατάξεις, εκτός εάν αναφέρεται διαφορετικά στα οικεία άρθρα του παρόντος Τιμολογίου, η δε τοποθέτηση περιλαμβάνεται στην τιμή του κάθε είδους κουφώματος.

2.2.3. ΧΡΩΜΑΤΙΣΜΟΙ

Οι εργασίες χρωματισμών επιμετρώνται σε τετραγωνικά μέτρα (m^2) επιφανειών ή σε μέτρα μήκους (m) γραμμικών στοιχείων ορισμένων λοιπών διαστάσεων, πλήρως περαιωμένων, ανά είδος χρωματισμού που εμφανίζεται στο Τιμολόγιο. Από τις επιφάνειες αφαιρείται κάθε άνοιγμα, οπή ή κενό και από τα γραμμικά στοιχεία κάθε ασυνέχεια που δεν χρωματίζεται ή χρωματίζεται με άλλο είδος χρωματισμού. Η εφαρμογή συντελεστών θα γίνεται όπως ορίζεται παρακάτω, ενώ η αντιδιαβρωτική προστασία των σιδηρών επιφανειών επιμετράται ανά kg βάρους των σιδηρών κατασκευών, εκτός εάν αναφέρεται διαφορετικά.

Η (οι) ποσότητα (-ες) των εργασιών που εκτελέστηκαν ικανοποιητικά, όπως αυτή (-ες) επιμετρήθηκε (-αν) σύμφωνα με τα ανωτέρω και εγκρίθηκε (-αν) από την Υπηρεσία, θα πληρώνεται (-ονται) σύμφωνα με την παρούσα παράγραφο για τα διάφορα είδη χρωματισμών. Η (οι) τιμή (-ές) μονάδας θα αποτελεί (-ούν) πλήρη αποζημίωση για τα όσα ορίζονται στην ανωτέρω παράγραφο «Ειδικό Όρο» του παρόντος άρθρου, καθώς και για κάθε άλλη δαπάνη που είναι αναγκαία σύμφωνα με τα οριζόμενα στο άρθρο «Γενικοί Όροι».

Όλες οι τιμές όλων των κατηγοριών χρωματισμών του παρόντος τιμολογίου αναφέρονται σε πραγματική χρωματιζόμενη επιφάνεια και σε ύψος από το δάπεδο εργασίας μέχρι 5,0 m. Οι τιμές για χρωματισμούς που εκτελούνται σε ύψος μεγαλύτερο, δίνονται σε αντίστοιχα άρθρα του παρόντος τιμολογίου, τα οποία ισχύουν γενικά όταν η δαπάνη των ικριωμάτων δεν πληρώνεται με άλλο άρθρο του Τιμολογίου που αφορά προηγούμενες εργασίες (π.χ. επιχρίσματα) ή όταν τα ικριώματα πληρώνονται ιδιαίτερω.

Οι πρόσθετες τιμές χρωματισμών καταβάλλονται εφ' άπαξ για την ίδια επιφάνεια άσχετα με τις εργασίες προπαρασκευής και ανακαίνισης ή χρωματισμού, που εκτελούνται στην ίδια επιφάνεια και πληρώνονται με τις ιδιαίτερες τιμές τους.

Σε όλες τις τιμές εργασιών χρωματισμών περιλαμβάνονται οι αναμίξεις των χρωμάτων, οι δοκιμαστικές βαφές για έγκριση των χρωμάτων από την Επίβλεψη, τα κινητά ικριώματα τα οποία θα κατασκευάζονται σύμφωνα με τα καθοριζόμενα με τις ισχύουσες διατάξεις περί ασφαλείας του ασχολούμενου στις οικοδομικές εργασίες εργατοτεχνικού προσωπικού, και η εργασία αφαίρεσης και επανατοποθετήσεως στοιχείων (π.χ. στοιχείων κουφωμάτων κλπ) στις περιπτώσεις που απαιτείται ή επιβάλλεται η εκτέλεση των χρωματισμών να γίνει χωρίς αυτά να είναι στη θέση τους.

Όταν πρόκειται για κουφώματα και κιγκλιδώματα τα οποία χρωματίζονται εξ' ολοκλήρου, η επιμετρούμενη επιφάνεια των χρωματισμών υπολογίζεται ως το γινόμενο της απλής συμβατικής επιφάνειας κατασκευαζόμενου κουφώματος (βάσει των εξωτερικών διαστάσεων του τετράζυλου ή τριζυλου) ή της κατεχόμενης από μεταλλική θύρα ή κιγκλιδώμα πλήρους, απλής επιφάνειας, επί συμβατικό συντελεστή ο οποίος ορίζεται παρακάτω:

α/α	Είδος	Συντελεστής
1.	Θύρες ταμπλαδωτές ή πρεσσαριστές πλήρεις ή με υαλοπίνακες οι οποίοι καλύπτουν λιγότερο από το 50% του ύψους κάσας θύρας.	
	α) με κάσα καδρόνι (ή 1/4 πλίνθου)	2,30
	β) με κάσα επί δρομικού τοίχου	2,70
	γ) με κάσα επί μπατικού τοίχου	3,00
2.	Υαλόθυρες ταμπλαδωτές ή πρεσσαριστές με υαλοπίνακες που καλύπτουν περισσότερο από το 50% του ύψους κάσας θύρας.	
	α) με κάσα καδρόνι (ή 1/4 πλίνθου)	1,90
	β) με κάσα επί δρομικού τοίχου	2,30
	γ) με κάσα επί μπατικού τοίχου	2,60
3.	Υαλοστάσια :	
	α) με κάσα καδρόνι (ή 1/4 πλίνθου)	1,00
	β) με κάσα επί δρομικού τοίχου	1,40
	γ) με κάσα επί μπατικού	1,80
	δ) παραθύρων ρολλών	1,60
	ε) σιδερένια	1,00
4.	Παράθυρα με εξώφυλλα οιοδήποτε τύπου (χωρικού,	

5.	γαλλικού, γερμανικού) πλην ρολλών. Ρολλά ξύλινα, πλαίσιο και πήχεις βάσει των εξωτερικών διαστάσεων σιδηρού πλαισίου	3,70 2,60	
6.	Σιδερένιες θύρες :		
	α) με μίαν πλήρη επένδυση με λαμαρίνα	2,80	
	β) με επένδυση με λαμαρίνα και στις δύο πλευρές	2,00	
	γ) χωρίς επένδυση με λαμαρίνα (ή μόνον με ποδιά)	1,00	
	δ) με κινητά υαλοστάσια, κατά τα λοιπά ως γ	1,60	
7.	Προπετάσματα σιδηρά :		
	α) ρολλά από χαλυβδολαμαρίνα		2,50
	β) ρολλά από σιδηρόπλεγμα	1,00	
	γ) πτυσσόμενα (φουσαρμόνικας)		1,60
8.	Κιγκλιδώματα ξύλινα ή σιδηρά :		
	α) απλού ή συνθέτου σχεδίου		1,00
	β) πολυσυνθέτου σχεδίου		1,50
9.	Θερμαντικά σώματα :		
	Πραγματική χρωματιζόμενη επιφάνεια βάσει των Πινάκων συντελεστών των εργοστασίων κατασκευής των θερμαντικών σωμάτων		

2.2.4 ΜΑΡΜΑΡΙΚΑ

1. Τα συνήθη μάρμαρα που απαντώνται στον Ελλαδικό χώρο είναι τα ακόλουθα, κατά πηγή προέλευσης και σκληρότητα

ΜΑΛΑΚΑ : συνηθισμένης φθοράς και εύκολης κατεργασίας

1	Πεντέλης	Λευκό
2	Κοκκιναρά	Τεφρόν
3	Κοζάνης	Λευκό
4	Αγ. Μαρίνας	Λευκό συνεφώδες
5	Καπανδριτίου	Κιτρινωπό
6	Μαραθώνα	Γκρι
7	Νάξου	Λευκό
8	Αλιβερίου	Τεφρόχρουν -μελανό
9	Μαραθώνα	Τεφρόχρουν - μελανό
10	Βέροιας	Λευκό
11	Θάσου	Λευκό
12	Πηλίου	Λευκό

ΣΚΛΗΡΑ: συνηθισμένης φθοράς και δύσκολης κατεργασίας

1	Ερέτριας	Ερυθρότεφρο
2	Αμαρύνθου	Ερυθρότεφρο
3	Δομβραϊνης Θηβών	Μπεζ
4	Δομβραϊνης Θηβών	Κίτρινο
5	Δομβραϊνης Θηβών	Ερυθρό
6	Στύρων	Πράσινο
7	Λάρισας	Πράσινο
8	Ιωαννίνων	Μπεζ
9	Φαρσάλων	Γκρι
10	Υδρας	Ροδότεφρο πολύχρωμο
11	Διονύσου	Χιονόλευκο

ΕΞΑΙΡΕΤΙΚΩΣ ΣΚΛΗΡΑ: μέτριας φθοράς και δύσκολης κατεργασίας

1	Ιωαννίνων	Ροδόχρουν
2	Χίου	Τεφρό
3	Χίου	Κίτρινο
4	Τήνου	Πράσινο
5	Ρόδου	Μπεζ
6	Αγίου Πέτρου	Μαύρο
7	Βυτίνας	Μαύρο
8	Μάνης	Ερυθρό
9	Ναυπλίου	Ερυθρό
10	Ναυπλίου	Κίτρινο
11	Μυτιλήνης	Ερυθρό πολύχρωμο
12	Τρίπολης	Γκρι με λευκές φέτες
13	Σαλαμίνας	Γκρι ή πολύχρωμο
14	Αράχωβας	Καφέ

2. Σε όλες τις τιμές των μαρμαροστρώσεων, περιλαμβάνεται και η στίλβωση αυτών (νερόλουστρο)
3. Το κονίαμα δόμησης των μαρμαροστρώσεων, κατασκευάζεται με λευκό τσιμέντο.

2.2.5. ΕΠΕΝΔΥΣΗ ΤΟΙΧΩΝ ΚΑΙ ΨΕΥΔΟΡΟΦΩΝ.

Οι εργασίες κατασκευής μεταλλικών σκελετών (εκτός αλουμινίου) τοίχων και ψευδοροφών τιμολογούνται με τα άρθρα 61.30 και 61.31.

Οι εργασίες κατασκευής επίπεδης επιφάνειας γυψοσανίδων τοιχοπετάσματος σε έτοιμο σκελετό τιμολογείται με το άρθρο 78.05.

Οι εργασίες κατασκευής καμπύλων τοιχοπετασμάτων αποζημιώνονται επιπλέον και με την πρόσθετη τιμή του άρθρου 78.12.

Οι εργασίες τοποθέτησης γυψοσανίδων επίπεδης ψευδοροφής σε έτοιμο σκελετό αποζημιώνονται, μαζί με τις εργασίες αλουμινίου, με το άρθρο 78.34 και στην περίπτωση μη επίπεδης με το άρθρο 78.35. Στην περίπτωση χρήσης γυψοσανίδας διαφορετικού πάχους από το προβλεπόμενο στα παραπάνω άρθρα 78.34 και 78.35, οι τιμές προσαρμόζονται αναλογικά με τις τιμές του άρθρου 61.30.

Σε περίπτωση τοποθέτησης και ορυκτοβάμβακα, η αποζημίωσή του τιμολογείται με το άρθρο 79.55.

ΑΡΘΡΑ

Α.Τ. : 1

Άρθρο : ΝΑΟΙΚ 20.02

Γενικές εκσκαφές σε έδαφος γαιώδες-ημιβραχώδες για την δημιουργία υπογείων κλπ χώρων

Κωδικός αναθεώρησης: ΟΙΚ 2112

Γενικές εκσκαφές σε έδαφος γαιώδες-ημιβραχώδες με χρήση μηχανικών μέσων για την δημιουργία υπογείων κλπ χώρων, σύμφωνα με την μελέτη του έργου και την ΕΤΕΠ 02-03-00-00 "Γενικές εκσκαφές κτιριακών έργων", ελαχίστης πλευράς κάτοψης άνω των 3,00 m και συγχρόνως ολικής επιφανείας κάτοψης μεγαλύτερας των 12,00 m², σε βάθος μέχρι 2,00 m από την προσπελάσιμη από τροχοφόρα στάθμη του εκσκαπτομένου χώρου, εν ξηρώ ή εντός ύδατος βάθους έως 0,30 m, του οποίου η στάθμη, είτε ηρεμεί είτε υποβιβάζεται με εφ' άπαξ ή συνεχή άντληση (η οποία πληρώνεται ιδιαίτερα), με την μόρφωση των παρειών ή πρανών και του πυθμένα, τις τυχόν απαιτούμενες σποραδικές αντιστηρίξεις των παρειών και την συσσώρευση των προϊόντων εκσκαφής σε μέση απόσταση έως 30 m.

Τιμή ανά κυβικό μέτρο (m³) επί ορύγματος, με την μεταφορά των προϊόντων εκσκαφών σε οποιαδήποτε απόσταση. Επιμέτρηση με λήψη διατομών προ και μετά την εκσκαφή.

Ευρώ (Αριθμητικά) : 2,80

(Ολογράφως) : δύο και ογδόντα λεπτά

Α.Τ. : 2

Άρθρο : ΝΑΟΙΚ 20.10

Επίχωση με προϊόντα εκσκαφών, εκβραχισμών ή κατεδαφίσεων

Κωδικός αναθεώρησης: ΟΙΚ 2162

Επίχωση με προϊόντα εκσκαφών, εκβραχισμών ή κατεδαφίσεων διαμορφωμένων χώρων ή τμημάτων αυτών, σε μέση απόσταση από την θέση εξαγωγής των άνω προϊόντων έως 10,00 m, με την έκριψη, διάστρωση κατά στρώσεις έως 30 cm, διαβροχή και συμπύκνωση, σύμφωνα με την μελέτη και την ΕΤΕΠ 02-07-02-00 "Επανεπιχώσεις σκαμμάτων θεμελίων τεχνικών έργων".

Στην περίπτωση χρησιμοποίησης υλικών προέλευσης δανειοθαλάμου, εφαρμόζεται ο αστερίσκος *, ο οποίος σε αντίθετη περίπτωση μηδενίζεται.

Τιμή ανά κυβικό μέτρο (m³) συμπυκνωμένου όγκου.

Ευρώ (Αριθμητικά) : 4,50

(Ολογράφως) : τέσσερα και πενήντα λεπτά

Α.Τ. : 3

Άρθρο : ΝΑΟΙΚ 20.10.Π

Επίχωση με δάνεια χώματα

Κωδικός αναθεώρησης: ΟΙΚ 2162

Επίχωση με δάνεια χώματα σε μέση απόσταση από την θέση εξαγωγής των άνω προϊόντων έως 10 km, με την έκριψη, διάστρωση κατά στρώσεις έως 30 cm, διαβροχή και συμπύκνωση, σύμφωνα με την μελέτη και την ΕΤΕΠ 02-07-02-00 "Επανεπιχώσεις σκαμμάτων θεμελίων τεχνικών έργων".

Τιμή ανά κυβικό μέτρο (m³) συμπυκνωμένου όγκου.

Ευρώ (Αριθμητικά) : 5,90

(Ολογράφως) : πέντε και ενενήντα λεπτά

Α.Τ. : 4

Άρθρο : ΝΑΟΙΚ 79.16.01

Φράγματα υδρατμών από συνθετικά υλικά με φύλλα πολυαιθυλενίου πάχους 0,40 mm

Κωδικός αναθεώρησης: ΟΙΚ 7914

Δημιουργία φράγματος υδρατμών με διάστρωση φύλλων συνθετικών υλικών, σε οποιαδήποτε θέση του έργου.

Με φύλλα πολυαιθυλενίου πάχους 0,40 mm.

Τιμή ανά τετραγωνικό μέτρο (m²) καλυπτομένης επιφανείας.

Ευρώ (Αριθμητικά) : 0,55

(Ολογράφως) : πενήντα πέντε λεπτά

A.T. : 5

Άρθρο : ΝΑΟΙΚ 32.01.03

Προμήθεια, μεταφορά επί τόπου, διάστρωση και συμπύκνωση σκυροδέματος με χρήση αντλίας ή πυργογερανού για κατασκευές από σκυρόδεμα κατηγορίας C12/15

Κωδικός αναθεώρησης: ΟΙΚ 3213

Παραγωγή ή προμήθεια και μεταφορά επί τόπου του έργου σκυροδέματος οποιασδήποτε κατηγορίας ή ποιότητας, σύμφωνα με τις διατάξεις του Κανονισμού Τεχνολογίας Σκυροδέματος (ΚΤΣ), με την διάστρωση με χρήση αντλίας σκυροδέματος ή πυργογερανού και την συμπύκνωση αυτού επί των καλουπιών ή/και λοιπών επιφανειών υποδοχής σκυροδέματος, χωρίς την δαπάνη κατασκευής των καλουπιών, σύμφωνα με

την μελέτη του έργου, και τις ΕΤΕΠ:

01-01-01-00 "Παραγωγή και μεταφορά σκυροδέματος",
01-01-02-00 "Διάστρωση σκυροδέματος",
01-01-03-00 "Συντήρηση σκυροδέματος",
01-01-04-00 "Εργοταξιακά συγκροτήματα παραγωγής σκυροδέματος",
01-01-05-00 "Δονητική συμπύκνωση σκυροδέματος",
01-01-07-00 "Σκυροδετήσεις ογκωδών κατασκευών".

Επισημαίνεται ότι απαγορεύεται αυστηρά η προσθήκη νερού στο σκυρόδεμα επί τόπου του έργου. Επίσης απαγορεύεται η χρήση του σκυροδέματος μετά την παρέλευση 90 λεπτών από την ανάμιξη, εκτός εάν εφαρμοσθούν επιβραδυντικά πρόσθετα με βάση ειδική μελέτη συνθέσεως.

Στην τιμή περιλαμβάνονται:

α. Η προμήθεια, η μεταφορά από οποιαδήποτε απόσταση στη θέση εκτέλεσης του έργου, του σκυροδέματος εφόσον πρόκειται για εργοστασιακό σκυρόδεμα ή η προμήθεια, φορτοεκφόρτωση όλων των απαιτούμενων υλικών (αδρανών, τσιμεντών, νερού) για την παρασκευή του σκυροδέματος, εφόσον το σκυρόδεμα παρασκευάζεται στο εργοτάξιο (εργοταξιακό σκυρόδεμα), οι σταλίες των αυτοκινήτων μεταφοράς αδρανών υλικών και σκυροδέματος, η παρασκευή το μίγματος και η μεταφορά του σκυροδέματος στο εργοτάξιο προς διάστρωση.

Επισημαίνεται ότι στην τιμή ανά κατηγορία σκυροδέματος συμπεριλαμβάνεται η δαπάνη της εκάστοτε απαιτούμενης ποσότητας τσιμεντού για την επίτευξη των προβλεπόμενων χαρακτηριστικών (αντοχής, εργασίμου κλπ) υπό την εφαρμοζόμενη κοκκομετρική διαβάθμιση των αδρανών κατά περίπτωση. Σε ουδεμία περίπτωση επιμετρώνται ιδιαίτερα η ενσωματούμενη ποσότητα τσιμεντού στο σκυρόδεμα.

Η απαιτούμενη κοκκομετρική διαβάθμιση των αδρανών και η περιεκτικότητα σε τσιμέντο για την επίτευξη της ζητούμενης χαρακτηριστικής αντοχής του σκυροδέματος καθορίζεται εργαστηριακά με δαπάνη του Αναδόχου.

β. Τα πάσης φύσεως πρόσθετα (πλήν ρευστοποιητικών και επιβραδυντικών πήξεως) που προβλέπονται από την εγκεκριμένη, κατά περίπτωση, μελέτη συνθέσεως, επιμετρώνται και πληρώνονται ιδιαιτέρως.

γ. Η δαπάνη χρήσεως δονητών μάζας ή/και επιφανείας και η διαμόρφωση της άνω στάθμης των σκυροδοτούμενων στοιχείων (τελικής ή προσωρινής), σύμφωνα με τα καθοριζόμενα στην μελέτη του έργου αναφορικά με την ποιότητα και τις ανοχές του τελειώματος.

δ. Συμπεριλαμβάνεται επίσης ανηγμένη η δαπάνη σταλίας των οχημάτων μεταφοράς του σκυροδέματος (βαρέλας), η δαπάνη μετάβασης επί τόπου, στησίματος και επιστροφής της πρέσσας σκυροδέματος και η περισυλλογή, φόρτωση και απομάκρυνση τυχόν υπερχειλίσεων σκυροδέματος από την θέση σκυροδέτησης.

ε. Δεν συμπεριλαμβάνεται η πρόσθετη επεξεργασία διαμόρφωσης δαπέδων ειδικών απαιτήσεων (λ.χ. βιομηχανικό δάπεδο).

Οι τιμές έχουν εφαρμογή σε πάσης φύσεως κατασκευές από σκυρόδεμα, εκτός από κελύφη, αψίδες και τρούλους.

Επιμέτρηση ανά κυβικό μέτρο κατασκευασθέντος στοιχείου από σκυρόδεμα, σύμφωνα με τις προβλεπόμενες από την μελέτη διαστάσεις.

Για κατασκευές από σκυρόδεμα κατηγορίας C12/15.

Τιμή ανά κυβικό μέτρο (m³).

Ευρώ (Αριθμητικά) : 84,00

(Ολογράφως) : ογδόντα τέσσερα

A.T. : 6

Άρθρο : ΝΑΟΙΚ 32.01.06

Προμήθεια, μεταφορά επί τόπου, διάστρωση και συμπύκνωση σκυροδέματος με χρήση αντλίας ή πυργογερανού για κατασκευές από σκυρόδεμα κατηγορίας C25/30

Κωδικός αναθεώρησης: ΟΙΚ 3215

Παραγωγή ή προμήθεια και μεταφορά επί τόπου του έργου σκυροδέματος οποιασδήποτε κατηγορίας ή ποιότητας, σύμφωνα με τις διατάξεις του Κανονισμού Τεχνολογίας Σκυροδέματος (ΚΤΣ), με την διάστρωση με χρήση αντλίας σκυροδέματος ή πυργογερανού και την συμπύκνωση αυτού επί των καλουπιών ή/και λοιπών επιφανειών υποδοχής σκυροδέματος, χωρίς την δαπάνη κατασκευής των καλουπιών, σύμφωνα με

την μελέτη του έργου, και τις ΕΤΕΠ:

01-01-01-00 "Παραγωγή και μεταφορά σκυροδέματος",
01-01-02-00 "Διάστρωση σκυροδέματος",
01-01-03-00 "Συντήρηση σκυροδέματος",
01-01-04-00 "Εργοταξιακά συγκροτήματα παραγωγής σκυροδέματος",
01-01-05-00 "Δομητική συμπύκνωση σκυροδέματος",
01-01-07-00 "Σκυροδετήσεις ογκωδών κατασκευών".

Επισημαίνεται ότι απαγορεύεται αυστηρά η προσθήκη νερού στο σκυρόδεμα επί τόπου του έργου. Επίσης απαγορεύεται η χρήση του σκυροδέματος μετά την παρέλευση 90 λεπτών από την ανάμιξη, εκτός εάν εφαρμοσθούν επιβραδυντικά πρόσθετα με βάση ειδική μελέτη συνθέσεως.

Στην τιμή περιλαμβάνονται:

α. Η προμήθεια, η μεταφορά από οποιαδήποτε απόσταση στη θέση εκτέλεσης του έργου, του σκυροδέματος εφόσον πρόκειται για εργοστασιακό σκυρόδεμα ή η προμήθεια, φορτοεκφόρτωση όλων των απαιτούμενων υλικών (αδρανών, τσιμέντων, νερού) για την παρασκευή του σκυροδέματος, εφόσον το σκυρόδεμα παρασκευάζεται στο εργοτάξιο (εργοταξιακό σκυρόδεμα), οι σταλίες των αυτοκινήτων μεταφορές αδρανών υλικών και σκυροδέματος, η παρασκευή το μίγματος και η μεταφορά του σκυροδέματος στο εργοτάξιο προς διάστρωση.

Επισημαίνεται ότι στην τιμή ανά κατηγορία σκυροδέματος συμπεριλαμβάνεται η δαπάνη της εκάστοτε απαιτούμενης ποσότητας τσιμέντου για την επίτευξη των προβλεπόμενων χαρακτηριστικών (αντοχής, εργασίμου κλπ) υπό την εφαρμοζόμενη κοκκομετρική διαβάθμιση των αδρανών κατά περίπτωση. Σε ουδεμία περίπτωση επιμετράται ιδιαίτερα η ενσωματούμενη ποσότητα τσιμέντου στο σκυρόδεμα.

Η απαιτούμενη κοκκομετρική διαβάθμιση των αδρανών και η περιεκτικότητα σε τσιμέντο για την επίτευξη της ζητούμενης χαρακτηριστικής αντοχής του σκυροδέματος καθορίζεται εργαστηριακά με δαπάνη του Αναδόχου.

β. Τα πάσης φύσεως πρόσθετα (πλήν ρευστοποιητικών και επιβραδυντικών πήξεως) που προβλέπονται από την εγκεκριμένη, κατά περίπτωση, μελέτη συνθέσεως, επιμετρώνται και πληρώνονται ιδιαίτερω.

γ. Η δαπάνη χρήσεως δομητών μάζας ή/και επιφανείας και η διαμόρφωση της άνω στάθμης των σκυροδοτούμενων στοιχείων (τελικής ή προσωρινής), σύμφωνα με τα καθοριζόμενα στην μελέτη του έργου αναφορικά με την ποιότητα και τις ανοχές του τελειώματος.

δ. Συμπεριλαμβάνεται επίσης ανηγμένη η δαπάνη σταλίας των οχημάτων μεταφοράς του σκυροδέματος (βαρέλας), η δαπάνη μετάβασης επί τόπου, στησίματος και επιστροφής της πρέσσας σκυροδέματος και η περισυλλογή, φόρτωση και απομάκρυνση τυχόν υπερχειλίσεων σκυροδέματος από την θέση σκυροδέτησης.

ε. Δεν συμπεριλαμβάνεται η πρόσθετη επεξεργασία διαμόρφωσης δαπέδων ειδικών απαιτήσεων (λ.χ. βιομηχανικό δάπεδο).

Οι τιμές έχουν εφαρμογή σε πάσης φύσεως κατασκευές από σκυρόδεμα, εκτός από κελύφη, αψίδες και τρούλους.

Επιμέτρηση ανά κυβικό μέτρο κατασκευασθέντος στοιχείου από σκυρόδεμα, σύμφωνα με τις προβλεπόμενες από την μελέτη διαστάσεις.

Για κατασκευές από σκυρόδεμα κατηγορίας C25/30.

Τιμή ανά κυβικό μέτρο (m3).

Ευρώ (Αριθμητικά): 101,00
(Ολογράφως): εκατόν ένα

A.T. : 7

Άρθρο : ΝΑΟΙΚ 38.02 Ξυλότυποι χυτών μικροκατασκευών

Κωδικός αναθεώρησης: ΟΙΚ 3811

Ξυλότυποι χυτών μικροκατασκευών που γενικώς δεν απαιτούν ικριώματα για την διαμόρφωσή τους (π.χ. φρεατίων, επιστέψεων τοίχων, βαθμίδων, περιζωμάτων εμβαδού μέχρι 0,30 m² κλπ), σε οποιαδήποτε στάθμη υπό ή υπέρ το έδαφος, σύμφωνα με την μελέτη και την ΕΤΕΠ 01-04-00-00 "Καλούπια κατασκευών από σκυρόδεμα (τύποι)".

Στην τιμή μονάδας περιλαμβάνονται: η φθορά και απομείωση των χρησιμοποιούμενων υλικών, η εργασία ανέγερσης-συναρμολόγησης και η εργασία αποξήλωσης του καλουπιού και απομάκρυνσης όλων των υλικών που χρησιμοποιήθηκαν για την διαμόρφωσή του.

Τιμή ανά τετραγωνικό μέτρο (m²) αναπτύγματος επιφανείας.

Ευρώ (Αριθμητικά): 22,50
(Ολογράφως): είκοσι δύο και πενήντα λεπτά

A.T. : 8

Άρθρο : ΝΑΟΙΚ 38.03 Ξυλότυποι συνήθων χυτών κατασκευών

Κωδικός αναθεώρησης: ΟΙΚ 3816

Ξυλότυποι συνήθων χυτών κατασκευών (πλακών, δοκών, πλαισίων, φατνωμάτων, στύλων, πεδίων, υπερθύρων, κλιμάκων κλπ) σε οποιαδήποτε στάθμη από το έδαφος, αλλά σε ύψος του πυθμένα του ξυλοτύπου μέχρι +4,00 m από το υποκείμενο δάπεδο εργασίας, σύμφωνα με την μελέτη και την ΕΤΕΠ 01-04-00-00 "Καλούπια κατασκευών από σκυρόδεμα (τύποι)".

Στην τιμή μονάδας περιλαμβάνονται: η φθορά και απομείωση των χρησιμοποιούμενων υλικών, η εργασία ανέγερσης-συναρμολόγησης και η εργασία αποξήλωσης του καλουπιού και απομάκρυνσης όλων των υλικών που χρησιμοποιήθηκαν για την διαμόρφωσή του.

Τιμή ανά τετραγωνικό μέτρο (m²) ανεπτυγμένης επιφανείας.

Ευρώ (Αριθμητικά): 15,70
(Ολογράφως): δέκα πέντε και εβδομήντα λεπτά

A.T. : 9

Άρθρο : ΝΑΟΙΚ 38.20.02 Χαλύβδινοι οπλισμοί σκυροδέματος, κατηγορίας B500C.

Κωδικός αναθεώρησης: ΟΙΚ 3873

Προμήθεια και μεταφορά επί τόπου του έργου χάλυβα οπλισμού σκυροδέματος, μορφής διατομών, κατηγορίας (χάλυβας B500A, B500C και δομικά πλέγματα) και διαμόρφωσης σύμφωνα με την μελέτη, προσέγγιση στην θέση ενσωμάτωσης με οποιοδήποτε μέσον και τοποθέτησή του σύμφωνα με τα σχέδια οπλισμού. Εκτέλεση εργασιών σύμφωνα με την ΕΤΕΠ 01-02-01-00 "Χαλύβδινος οπλισμός σκυροδεμάτων"

Η τοποθέτηση του σιδηροπλισμού θα γίνεται μόνον μετά την παραλαβή του ξυλοτύπου ή της επιφανείας έδρασης του σκυροδέματος (π.χ. υπόστρωμα οπλισμένων δαπέδων κλπ).

Ο χάλυβας οπλισμού σκυροδεμάτων επιμετράται σε χιλιόγραμμα βάσει αναλυτικών Πινάκων Οπλισμού. Εάν οι πίνακες αυτοί δεν συμπεριλαμβάνονται στην εγκεκριμένη μελέτη του έργου θα συντάσσονται με μέριμνα του Αναδόχου και θα υποβάλλονται στην Υπηρεσία προς έλεγχο και θεώρηση πριν από την έναρξη της τοποθέτησης του οπλισμού.

Οι Πίνακες θα συντασσονται βάσει των σχεδίων της μελέτης και θα περιλαμβάνουν λεπτομερώς τις διαστάσεις των ράβδων (αναπτύγματα), τις διαμέτρους, τις θέσεις τοποθέτησης και τα μήκη υπερκάλυψης, τα βάρη ανά τρέχον μέτρο κατά διάμετρο, τα επί μέρους και τα ολικά μήκη των ράβδων, τα μερικά βάρη ανά διάμετρο και το ολικό βάρος. Οι ως άνω Πίνακες Οπλισμού, μετά την παραλαβή των οπλισμών, θα υπογράφονται από τον Ανάδοχο και την Υπηρεσία και θα αποτελούν την επιμέτρηση των οπλισμών.

Το ανά τρέχον μέτρο βάρος των ράβδων οπλισμού θα υπολογίζεται με βάση τον πίνακα 3-1 του ΚΤΧ-2008, ο οποίος παρατίθεται στην συνέχεια. Σε καμμία περίπτωση δεν γίνεται αποδεκτός ο προσδιορισμός του μοναδιαίου βάρους των ράβδων βάσει ζυγολογίου.

Όνομ. διάμετρος (mm)	Πεδίο εφαρμογής					Όνομ. διατομή (mm ²)	Όνομ. μάζα/μέτρο (Kg/m)
	Ράβδοι	Κουλούρες και ευθυγραμμισμένα προϊόντα		Ηλεκτροσυγκολλημένα πλέγματα και δικτυώματα			
	B500C	B500A	B500C	B500A	B500C		
5,0		v		v		19,6	0,154
5,5		v		v		23,8	0,187
6,0	v	v	v	v	v	28,3	0,222
6,5		v		v		33,2	0,260
7,0		v		v		38,5	0,302
7,5		v		v		44,2	0,347
8,0	v	v	v	v	v	50,3	0,395
10,0	v		v		v	78,5	0,617
12,0	v		v		v	113	0,888
14,0	v		v		v	154	1,21
16,0	v		v		v	201	1,58
18,0	v					254	2,00
20,0	v					314	2,47
22,0	v					380	2,98
25,0	v					491	3,85
28,0	v					616	4,83
32,0	v					804	6,31
40,0	v					1257	9,86

Στις επιμετρούμενες ποσότητες, πέραν της προμήθειας, μεταφοράς επί τόπου, διαμόρφωσης και τοποθέτησης του οπλισμού, περιλαμβάνονται ανηγμένα τα ακόλουθα:

Η σύνδεση των ράβδων κατά τρόπο στερεό με σύρμα, σε όλες ανεξάρτητα τις διασταυρώσεις και όχι εναλλάξ

Η προμήθεια του σύρματος πρόσδεσης.

Η προμήθεια και τοποθέτηση αρμοκλειδών (κατά ISO 15835-2), εκτός αν στα συμβατικά τεύχη του έργου προβλέπεται ιδιαίτερη επιμέτρηση και πληρωμή αυτών.

Οι πλάγιες μεταφορές και η διακίνηση του οπλισμού σε οποιοδήποτε ύψος από το δάπεδο εργασίας.

Η τοποθέτηση υποστηριγμάτων (καβίλιες, αναβολείς) και ειδικών τεμαχίων ανάρτησης που τυχόν θα απαιτηθούν (εργασία και υλικά).

Η απομείωση και φθορά του οπλισμού κατά την κοπή και κατεργασία .

Χαλύβδινοι οπλισμοί κατηγορίας B500C.

Τιμή ανά χιλιόγραμμο (kg) σιδηρού οπλισμού υδραυλικών έργων τοποθετημένου σύμφωνα με την μελέτη.

Ευρώ (Αριθμητικά) : 1,07

(Ολογράφως) : ένα και επτά λεπτά

A.T. : 10

Άρθρο : ΝΑΟΙΚ 38.20.03 Χαλύβδινοι οπλισμοί σκυροδέματος, Δομικά πλέγματα B500C

Κωδικός αναθεώρησης: ΟΙΚ 3873

Προμήθεια και μεταφορά επί τόπου του έργου χάλυβα οπλισμού σκυροδέματος, μορφής διατομών, κατηγορίας (χάλυβας B500A, B500C και δομικά πλέγματα) και διαμόρφωσης σύμφωνα με την μελέτη, προσέγγιση στην θέση ενσωμάτωσης με οποιοδήποτε μέσον

και τοποθέτησή του σύμφωνα με τα σχέδια οπλισμού. Εκτέλεση εργασιών σύμφωνα με την ΕΤΕΠ 01-02-01-00 "Χαλύβδινος οπλισμός σκυροδεμάτων"

Η τοποθέτηση του σιδηροπλισμού θα γίνεται μόνον μετά την παραλαβή του ξυλοτύπου ή της επιφανείας έδρασης του σκυροδέματος (π.χ. υπόστρωμα οπλισμένων δαπέδων κλπ).

Ο χάλυβας οπλισμού σκυροδεμάτων επιμετρύται σε χιλιόγραμμα βάσει αναλυτικών Πινάκων Οπλισμού. Εάν οι πίνακες αυτοί δεν συμπεριλαμβάνονται στην εγκεκριμένη μελέτη του έργου θα συντάσσονται με μέριμνα του Αναδόχου και θα υποβάλλονται στην Υπηρεσία προς έλεγχο και θεώρηση πριν από την έναρξη της τοποθέτησης του οπλισμού.

Οι Πίνακες θα συντασσονται βάσει των σχεδίων της μελέτης και θα περιλαμβάνουν λεπτομερώς τις διαστάσεις των ράβδων (αναπτύγματα), τις διαμέτρους, τις θέσεις τοποθέτησης και τα μήκη υπερκάλυψης, τα βάρη ανά τρέχον μέτρο κατά διάμετρο, τα επί μέρους και τα ολικά μήκη των ράβδων, τα μερικά βάρη ανά διάμετρο και το ολικό βάρος. Οι ως άνω Πίνακες Οπλισμού, μετά την παραλαβή των οπλισμών, θα υπογράφονται από τον Ανάδοχο και την Υπηρεσία και θα αποτελούν την επιμέτρηση των οπλισμών.

Το ανά τρέχον μέτρο βάρος των ράβδων οπλισμού θα υπολογίζεται με βάση τον πίνακα 3-1 του ΚΤΧ-2008, ο οποίος παρατίθεται στην συνέχεια. Σε καμμία περίπτωση δεν γίνεται αποδεκτός ο προσδιορισμός του μοναδιαίου βάρους των ράβδων βάσει ζυγολογίου.

Ονομ. διάμετρος (mm)	Πεδίο εφαρμογής					Ονομ. διατομή (mm ²)	Ονομ. μάζα/μέτρο (Kg/m)	
	Ράβδοι	Κουλούρες και ευθυγραμμισμένα προϊόντα			Ηλεκτροσυγκολλημένα πλέγματα και δικτυώματα			
		B500C	B500A	B500C	B500A			B500C
5,0		v			v	19,6	0,154	
5,5		v			v	23,8	0,187	
6,0	v	v	v	v	v	28,3	0,222	
6,5		v			v	33,2	0,260	
7,0		v			v	38,5	0,302	
7,5		v			v	44,2	0,347	
8,0	v	v	v	v	v	50,3	0,395	
10,0	v		v		v	78,5	0,617	
12,0	v		v		v	113	0,888	
14,0	v		v		v	154	1,21	
16,0	v		v		v	201	1,58	
18,0	v					254	2,00	
20,0	v					314	2,47	
22,0	v					380	2,98	
25,0	v					491	3,85	
28,0	v					616	4,83	
32,0	v					804	6,31	
40,0	v					1257	9,86	

Στις επιμετρούμενες ποσότητες, πέραν της προμήθειας, μεταφοράς επί τόπου, διαμόρφωσης και τοποθέτησης του οπλισμού, περιλαμβάνονται ανηγμένα τα ακόλουθα:

Η σύνδεση των ράβδων κατά τρόπο στερεό με σύρμα, σε όλες ανεξάρτητα τις διασταυρώσεις και όχι εναλλάξ

Η προμήθεια του σύρματος πρόσδεσης.

Η προμήθεια και τοποθέτηση αρμοκλειδών (κατά ISO 15835-2), εκτός αν στα συμβατικά τεύχη του έργου προβλέπεται ιδιαίτερη επιμέτρηση και πληρωμή αυτών.

Οι πλάγιες μεταφορές και η διακίνηση του οπλισμού σε οποιοδήποτε ύψος από το δάπεδο εργασίας.

Η τοποθέτηση υποστηριγμάτων (καβίλιες, αναβολείς) και ειδικών τεμαχίων ανάρτησης που τυχόν θα απαιτηθούν (εργασία και υλικά).

Η απομείωση και φθορά του οπλισμού κατά την κοπή και κατεργασία .

Δομικά πλέγματα B500C.

Τιμή ανά χιλιόγραμμο (kg) σιδηρού οπλισμού υδραυλικών έργων τοποθετημένου σύμφωνα με την μελέτη.

Ευρώ (Αριθμητικά) : 1,01
(Ολογράφως) : ένα και ένα λεπτό

A.T. : 11

Άρθρο : ΝΑΟΙΚ 38.45 Αποστατήρες σιδηροπλισμού σκυροδεμάτων

Κωδικός αναθεώρησης: ΟΙΚ 3873

Προμήθεια και τοποθέτηση πλαστικών ή από τσιμεντοειδή υλικά στηριγμάτων (αποστατήρες) χαλυβδίνου οπλισμού στοιχείων από σκυρόδεμα, για την επίτευξη της προβλεπόμενης από τους κανονισμούς και την μελέτη επικάλυψης του οπλισμού, σε οποιαδήποτε τμήματα του έργου και σε οποιοδήποτε ύψος από το δάπεδο εργασίας.

Τιμή ανά τετραγωνικό μέτρο (m²) επιφανείας ξυλοτύπου.

Ευρώ (Αριθμητικά) : 2,20
(Ολογράφως) : δύο και είκοσι λεπτά

A.T. : 12

Άρθρο : ΝΑΟΙΚ 79.21.ΣΧ Υπερευστοποιητικό τύπου SPL (ή ανάλογο)

Κωδικός αναθεώρησης: ΟΙΚ 7921

Υπερευστοποιητικό τύπου SPL ή ανάλογο προστίθεται σε σκυρόδεμα κατηγορίας C25/30 για τη μείωση του πορώδους και την αύξηση της εργασιμότητας και αντοχής του.

Τιμή ανά χιλιόγραμμα (kg)

Ευρώ (Αριθμητικά) : 1,44
(Ολογράφως) : ένα και σαράντα τέσσερα λεπτά

A.T. : 13

Άρθρο : ΝΑΟΔΟ Β49.ΣΧ Κανάλι και Μεταλλικές γαλβανισμένες εσχάρες ομβρίων(ενδεικτικού τύπου ASCO).

Κωδικός αναθεώρησης: ΥΔΡ 6752

Κανάλι και μεταλλικές γαλβανισμένες εσχάρες (ενδεικτικού τύπου ASCO) πλάτους 400 χιλ .ομβρίων , με τα αντίστοιχα πλαίσια έδρασης, σύμφωνα με την μελέτη και τα Πρότυπα Κατασκευής Εργων (ΠΚΕ). Στην τιμή μονάδας περιλαμβάνονται:

- η προμήθεια των γαλβανισμένων ειδών,

- η μεταφορά τους επί τόπου του έργου, οι φοροεκφορτώσεις με κατάλληλα μέσα (πχ. με χρήση υδραυλικού γερανοβραχίονα),

- η προετοιμασία της επιφανείας έδρασης του πλαισίου, η ρύθμιση της απαιτούμενης τελικής στάθμης της εσχάρας με χρήση ανθεκτικών υποθεμάτων , η πάκτωση του πλαισίου έδρασης με ισχυρή τσιμεντοκονία και κάθε άλλη δαπάνη που είναι αναγκαία για την πλήρη και έντεχνη εκτέλεση της εργασίας.

Τιμή ανά μέτρο μήκους τοποθετημένων γαλβανισμένων σχαρών, πλαισίων καλυμμάτων

Ευρώ (Αριθμητικά) : 60,00
(Ολογράφως) : εξήντα

A.T. : 14

Άρθρο : ΝΑΟΙΚ 62.61.03 Θύρες μεταλλικές πυρασφαλείας, ανοιγόμενες, δίφυλλες χωρίς φεγγίτη, κλάσης πυραντίστασης 90 min

Κωδικός αναθεώρησης: ΟΙΚ 6236

Προμήθεια και τοποθέτηση δίφυλλης ανοιγόμενης μεταλλικής θύρας πυρασφαλείας, συνοδευόμενης από πιστοποιητικό κλάσης πυραντίστασης από διαπιστευμένο φορέα, αποτελούμενης από κάσσα από στραντζαρισμένη λαμαρίνα DKP ελαχίστου πάχους 2,0 mm με διάταξη καπνοστεγανότητας (π.χ. από θερμοδιογκούμενες ταινίες), θυρόφυλλο τύπου sandwich, με εξωτερική επένδυση από λαμαρίνα ψυχρής εξελέσεως DKP ελαχίστου πάχους 1,5 mm και εσωτερική

πλήρωση από ορυκτοβάμβακα πυκνότητας τουλάχιστον 140 kg/m³ με συνδετικό υλικό αποτελούμενο από ορυκτές κόλλες (όχι φαινολικές ρητίνες), με μεντεσέδες βαρέως τύπου με αξονικά ρουλμάν (BD), κλειδαριά και χειρολαβές πυρασφαλείας εξ ολοκλήρου από χαλύβδινα εξαρτήματα με ιδιαίτερο πιστοποιητικό πυρασφαλείας, μηχανισμό επαναφοράς (σούστα) πυρασφαλείας, μηχανισμό προτεραιότητας κλεισίματος φύλλων, σύρτες χαλύβδινους ακινητοποίησης του ενός θυροφύλλου και μπάρα πανικού. Η κάσσα και τα θυρόφυλλα θα είναι ηλεκτροστατικά βαμμένα στο εργοστάσιο, σε επόχρωση της επιλογής της Υπηρεσίας.

Συμπεριλαμβάνεται η προμήθεια της κάσσας και του θυροφύλλου επί τόπου, η πάκτωση της κάσσας στην τοιχοποιία και η πλήρωση του διακένου με τσιμεντοκονίαμα των 600 kg τσιμέντου (αριάνι) και η τοποθέτηση και ρύθμιση όλων των εξαρτημάτων της θύρας.

Θύρες πυρασφαλείας, δίφυλλες, ανοιγόμενες, χωρίς φεγγίτη, κλάσης πυραντίστασης 90 min. Τιμή ανά τετραγωνικό μέτρο (m²).

Ευρώ (Αριθμητικά) : 390,00
(Ολογράφως) : τριακόσια ενενήντα

A.T. : 15

Άρθρο : ΝΑΟΙΚ 64.26.Ν Σιδηροσωλήνας γαλβανισμένος διαμέτρου 4 "

Κωδικός αναθεώρησης: ΟΙΚ 6428

Κατασκευή και τοποθέτηση σιδηροσωλήνων με ραφή ISO-MEDIUM για τον εξαερισμό της αποθήκης σύμφωνα με την Τ.Π της παρούσας μελέτης. Στην τιμή περιλαμβάνονται κάθε είδους ειδικά τεμάχια, άγκιστρα στερεώσεως και μικροϋλικά επί τόπου και εργασία πλήρους εγκατάστασης, σύνδεσης και δοκιμών πίεσεως

Τιμή ανά τρέχον μέτρο (m) τοποθετημένου σιδηροσωλήνα.

Ευρώ (Αριθμητικά) : 73,88
(Ολογράφως) : εβδομήντα τρία και ογδόντα οκτώ λεπτά

A.T. : 16

Άρθρο : ΝΑΟΙΚ 73.36.Π Επίχρισμα με πατητή τσιμεντοκονία ενδεικτικού τύπου ΠΡΟΛΑΤ

Κωδικός αναθεώρησης: ΟΙΚ 7335

Επίχρισμα με πατητή τσιμεντοκονία των 600 kg τσιμέντου πάχους 1,5 cm, προσθήκη στεγανοποιητικής μάζας και επάλειψη ψυχρής ασφάλτου σε δύο στρώσεις, ενδεικτικού τύπου ΠΡΟΛΑΤ ή αναλόγου, σύμφωνα με την Τ.Π. της παρούσας μελέτης. Ακολουθείται η διαδικασία εφαρμογής του υλικού σύμφωνα με τις προδιαγραφές του κατασκευαστή.

λ1
Τιμή ανά τετραγωνικό μέτρο (m²).

Ευρώ (Αριθμητικά) : 35,00
(Ολογράφως) : τριάντα πέντε

A.T. : 17

Άρθρο : ΝΑΟΙΚ 77.10 Υδροχρωματισμοί επιφανειών σκυροδέματος ή τσιμεντοκονιάματος με ακρυλικό υδατοδιαλυτό τσιμεντόχρωμα

Κωδικός αναθεώρησης: ΟΙΚ 7725

Υδροχρωματισμοί με τσιμεντόχρωμα επιφανειών σκυροδέματος ή τσιμεντο-κονιάματος, σε δύο ή περισσότερες στρώσεις μέχρι να επιτευχθεί τέλεια ομοιοχρωμία και συνολικό πάχος ξηρού υμένα 125 μικρά. Υλικά πάσης φύσεως και εργασία, σύμφωνα με την μελέτη και την ΕΤΕΠ 03-10-01-00 "Χρωματισμοί επιφανειών σκυροδέματος".

Τιμή ανά τετραγωνικό μέτρο (m²).

Ευρώ (Αριθμητικά) : 3,90
(Ολογράφως) : τρία και ενενήντα λεπτά

A.T. : 18**Άρθρο : ΝΑΟΙΚ 77.20.01 Αντισκωριακές βαφές, εφαρμογή αντισκωριακού υποστρώματος ενός συστατικού βάσεως νερού η διαλύτου αλκυδικής, ακρυλικής ή τροποποιημένης αλκυδικής ή ακρυλικής ρητίνης**

Κωδικός αναθεώρησης: ΟΙΚ 7744

Εφαρμογή αντισκωριακής βαφής με την απαιτούμενη προετοιμασία της επιφανείας, σύμφωνα με την μελέτη και την ΕΤΕΠ 03-10-03-00 "Αντισκωριακή προστασία και χρωματισμός σιδηρών επιφανειών".

Εφαρμογή αντισκωριακού υποστρώματος ενός συστατικού βάσεως νερού η διαλύτου αλκυδικής, ακρυλικής ή τροποποιημένης αλκυδικής ή ακρυλικής ρητίνης. Εφαρμογή υλικού με βάση ανόργανα πιγμέντα αντιδιαβρωτικής και αντισκωριακής δράσης, όπως ο ψευδάργυρος (Zn), το οξείδιο του ψευδαργύρου (ZnO), το φωσφορικό άλας ψευδαργύρου (zinc phosphate), το οξείδιο του Αιματίτη (ΜΙΟ) ή με βάση αναστολείς της διάβρωσης και της σκουριάς, σε ελάχιστο συνολικό πάχος ξηρού υμένα τα 50 μικρά.

Τιμή ανά τετραγωνικό μέτρο (m²).**Ευρώ (Αριθμητικά) : 2,20****(Ολογράφως) : δύο και είκοσι λεπτά****A.T. : 19****Άρθρο : ΝΑΟΙΚ 77.55 Ελαιοχρωματισμοί κοινοί σιδηρών επιφανειών με χρώματα αλκυδικών ή ακρυλικών ρητινών, βάσεως νερού η διαλύτου**

Κωδικός αναθεώρησης: ΟΙΚ 7755

Ελαιοχρωματισμοί κοινοί σιδηρών επιφανειών, σύμφωνα με την μελέτη και την ΕΤΕΠ 03-10-03-00 "Αντισκωριακή προστασία και χρωματισμός σιδηρών επιφανειών".

Απόξεση και καθαρισμός με ψήκτρα και συμριδόπανο, μία στρώση αντιδιαβρωτικού υποστρώματος ενός συστατικού και δύο στρώσεις ελαιοχρώματος. Υλικά και μικροϋλικά επί τόπου και εργασία.

Τιμή ανά τετραγωνικό μέτρο (m²).**Ευρώ (Αριθμητικά) : 6,70****(Ολογράφως) : έξι και εβδομήντα λεπτά****A.T. : 20****Άρθρο : ΝΑΟΙΚ ΜΕ.02.1 Σύνταξη στατικής μελέτης**

Κωδικός αναθεώρησης:

Αμοιβή για την σύνταξη στατικής μελέτης εφαρμογής του μεταλλικού φορέα και της μεταλλικής στέγης του υποστέγου του έργου, καθώς και της θεμελίωσής του από οπλισμένο σκυρόδεμα. Οι μελέτες θα είναι σύμφωνες με τους ισχύοντες κανονισμούς οπλισμένου σκυροδέματος και μεταλλικών κατασκευών, καθώς και με τις προδιαγραφές εκπονήσεως μελετών δημοσίων έργων που θέτουν οι οικείοι σε ισχύ νόμοι και προεδρικά διατάγματα, θα περιλαμβάνει δε πλήρεις υπολογισμούς και κατασκευαστικά σχέδια. Η μελέτη θα υποβληθεί στο ΓΕΣ/ΔΥΠΟ για έλεγχο και έγκριση μέσα στις χρονικές προθεσμίες που ορίζονται στην Ε.Σ.Υ. Στην τιμή περιλαμβάνεται και η αμοιβή για τυχόν διορθώσεις ή και ανασύνταξη των μελετών μετά τον έλεγχό τους από την Υπηρεσία. Η αμοιβή δεν υπόκειται σε εργολαβικό όφελος, έκπτωση δημοπρασίας και αναθεώρηση.

Τιμή κατ' αποκοπή για το σύνολο των μελετών

Ευρώ (Αριθμητικά) : 1.000,00
(Ολογράφως) : χίλια

ΥΠΔΝΣΗ ΜΕΛΕΤΩΝ

Παναγόπουλος Μαρίνης
Μηχανολόγος Μηχ/κός

ΤΜ.Ε.Π.Μ

Κοσκίνη Καλλιόπη
Πολιτικός Μηχ/κός

Αντιστοίχιση άρθρων με ΕΤΕΠ

ΦΕΚ 4607/Β/13-12-2019 & 5234Β/26-11-2020

Κωδικός	Αρ. Τιμ.	Τίτλος Αρθρου	ΚΩΔ. ΕΤΕΠ ΕΛΟΤ ΤΠ 1501- +	Τίτλος ΕΤΕΠ
Άρθρα μελέτης				
ΝΑΟΙΚ 20.02	1	Γενικές εκσκαφές σε έδαφος γαιώδες-ημιβραχώδες για την δημιουργία υπογείων κλπ χώρων	02-03-00-00	Γενικές εκσκαφές κτιριακών έργων
ΝΑΟΙΚ 20.10	2	Επίχωση με προϊόντα εκσκαφών, εκβραχισμών ή κατεδαφίσεων	02-07-02-00	Επανεπιχώσεις σκαμμάτων θεμελίων τεχνικών έργων
ΝΑΟΙΚ 20.10.Π	3	Επίχωση με δάνεια χώματα	02-07-02-00	Επανεπιχώσεις σκαμμάτων θεμελίων τεχνικών έργων
ΝΑΟΙΚ 79.16.01	4	Φράγματα υδρατμών από συνθετικά υλικά με φύλλα πολυαιθυλενίου πάχους 0,40 mm		
ΝΑΟΙΚ 32.01.03	5	Προμήθεια, μεταφορά επί τόπου, διάστρωση και συμπίκνωση σκυροδέματος με χρήση αντλίας ή πυργογερανού για κατασκευές από σκυρόδεμα κατηγορίας C12/15	01-01-01-00	Παραγωγή και μεταφορά σκυροδέματος
			01-01-02-00	Διάστρωση σκυροδέματος
			01-01-03-00	Συντήρηση σκυροδέματος
			01-01-04-00	Εργοταξιακά συγκροτήματα παραγωγής σκυροδέματος
			01-01-05-00	Δονητική συμπίκνωση σκυροδέματος
			01-01-07-00	Σκυροδετήσεις ογκωδών κατασκευών

Πίνακας αντιστοίχισης άρθρων-ΕΤΕΠ

Κωδικός	Αρ. Τιμ.	Τίτλος Άρθρου	ΚΩΔ. ΕΤΕΠ ΕΛΟΤ ΤΠ 1501- +	Τίτλος ΕΤΕΠ
Άρθρα μελέτης				
ΝΑΟΙΚ 32.01.06	6	Προμήθεια, μεταφορά επί τόπου, διάστρωση και συμπίκνωση σκυροδέματος με χρήση αντλίας ή πυργογερανού για κατασκευές από σκυρόδεμα κατηγορίας C25/30	01-01-01-00	Παραγωγή και μεταφορά σκυροδέματος
			01-01-02-00	Διάστρωση σκυροδέματος
			01-01-03-00	Συντήρηση σκυροδέματος
			01-01-04-00	Εργοταξιακά συγκροτήματα παραγωγής σκυροδέματος
			01-01-05-00	Δονητική συμπίκνωση σκυροδέματος
			01-01-07-00	Σκυροδετήσεις ογκωδών κατασκευών
ΝΑΟΙΚ 38.02	7	Ξυλότυποι χυτών μικροκατασκευών	01-04-00-00	Καλούπια κατασκευών από σκυρόδεμα (τύποι)
ΝΑΟΙΚ 38.03	8	Ξυλότυποι συνήθων χυτών κατασκευών	01-04-00-00	Καλούπια κατασκευών από σκυρόδεμα (τύποι)
ΝΑΟΙΚ 38.20.02	9	Χαλύβδινοι οπλισμοί σκυροδέματος, κατηγορίας B500C.	01-02-01-00	Χαλύβδινοι οπλισμοί σκυροδέματος
ΝΑΟΙΚ 38.20.03	10	Χαλύβδινοι οπλισμοί σκυροδέματος, Δομικά πλέγματα B500C	01-02-01-00	Χαλύβδινοι οπλισμοί σκυροδέματος
ΝΑΟΙΚ 38.45	11	Αποστατήρες σιδηροπλισμού σκυροδεμάτων		
ΝΑΟΙΚ 79.21.ΣΧ	12	Υπερευστοποιητικό τύπου SPL (ή ανάλογο)		
ΝΑΟΔΟ B49.ΣΧ	13	Κανάλι και Μεταλλικές γαλβανισμένες εσχάρες ομβρίων (ενδεικτικού τύπου ASCO).	08-07-01-01	Εσχάρες υδροσυλλογής από φαιό χυτοσίδηρο
ΝΑΟΙΚ 62.61.03	14	Θύρες μεταλλικές πυρασφαλείας, ανοιγόμενες, δίφυλλες χωρίς φεγγίτη, κλάσης πυραντίστασης 90 min		
ΝΑΟΙΚ 64.26.N	15	Σιδηροσωλήνας γαλβανισμένος διαμέτρου 4 "		
ΝΑΟΙΚ 73.36.Π	16	Επιχρισμα με πατητή τσιμεντοκονία ενδεικτικού τύπου ΠΡΟΛΑΤ		
ΝΑΟΙΚ 77.10	17	Υδροχρωματισμοί επιφανειών σκυροδέματος ή τσιμεντοκονιάματος με ακρυλικό υδατοδιαλυτό τσιμεντόχρωμα	03-10-01-00	Χρωματισμοί επιφανειών σκυροδέματος
ΝΑΟΙΚ 77.20.01	18	Αντισκωριακές βαφές, εφαρμογή αντισκωριακού υποστρώματος ενός συστατικού βάσεως νερού η διαλύτου αλκυδικής, ακρυλικής ή τροποποιημένης αλκυδικής ή ακρυλικής ρητίνης	03-10-03-00	Αντισκωριακή προστασία και χρωματισμός σιδηρών επιφανειών
ΝΑΟΙΚ 77.55	19	Ελαιοχρωματισμοί κοινοί σιδηρών επιφανειών με χρώματα αλκυδικών ή ακρυλικών ρητινών, βάσεως νερού η διαλύτου	03-10-03-00	Αντισκωριακή προστασία και χρωματισμός σιδηρών επιφανειών

Πίνακας αντιστοίχισης άρθρων-ΕΤΕΠ

Κωδικός	Αρ. Τιμ.	Τίτλος Άρθρου	ΚΩΔ. ΕΤΕΠ ΕΛΟΤ ΤΠ 1501- +	Τίτλος ΕΤΕΠ
Άρθρα μελέτης				
ΝΑΟΙΚ ΜΕ.02.1	20	Σύνταξη στατικής μελέτης		

ΥΠΔΝΣΗ ΜΕΛΕΤΩΝ

Παναγόπουλος Μαρίνης
Μηχανολόγος Μηχ/κός

ΤΜ.Ε.Π.Μ

Κοσκίνη Καλλιόπη
Πολιτικός Μηχ/κός

Τιμολόγιο Μελέτης

Ημερομηνία : 28/8/2023

A.T: 001**ΑΤΗΕ 8036.2****Σιδηροσωλήνας γαλβανισμένος με ραφή Διαμέτρου 3/4 ins Πάχους 2,65 mm**

Κωδ. αναθεώρησης : ΗΛΜ 5 100,00%

Σιδηροσωλήνας γαλβανισμένος με ραφή ISO - MEDIUM βαρύς (πράσινη ετικέτα), δηλαδή σιδηροσωλήνας και κάθε είδους ειδικά τεμάχια (πλην ρακόρ), άγκιστρα στερεώσεως σε απόσταση μεταξύ τους το πολύ 2 m και μικροϋλικά (καννάβι σχοινί, μίνιο κλπ) επί τόπου και εργασία πλήρους εγκαταστάσεως, συνδέσεως και δοκιμών πίεσεως Διαμέτρου 3/4 ins Πάχους 2,65 mm

(1 m) Μέτρο

ΕΥΡΩ (Ολογράφως) : ΔΕΚΑ ΕΠΤΑ ΚΑΙ ΠΕΝΗΝΤΑ ΤΡΙΑ ΛΕΠΤΑ**(Αριθμητικώς) : 17,53 €****A.T: 002****ΑΤΗΕ 8749.1****Φρεάτιο διακλαδώσεως υπογείων καλωδίων Διαστάσεων 50Χ50 cm, βάθους 60 cm**

Κωδ. αναθεώρησης : ΗΛΜ 10 100,00%

Φρεάτιο διακλαδώσεως υπογείων καλωδίων , δηλαδή 1) εκσκαφή σε έδαφος γαιώδες, 2) διάστρωση πυθμένα με σκυρόδεμα 200kg τσιμέντου, 3) δόμιση πλευρικών επιφανειών με σκυρόδεμα 300kg τσιμέντου του πυθμένα, 4) επίχριση με τσιμεντοκονίαμα των 600kg τσιμέντου του πυθμένα και των πλευρικών επιφανειών του φρεατίου και εξαγωγή και αποκόμιση των προϊόντων εκσκαφών και άχρηστων υλικών. Διαστάσεων 50Χ50 cm, βάθους 60 cm

(1 Τεμ.) Τεμάχιο

ΕΥΡΩ (Ολογράφως) : ΔΙΑΚΟΣΙΑ ΔΕΚΑ ΟΚΤΩ ΚΑΙ ΕΒΔΟΜΗΝΤΑ ΕΠΤΑ ΛΕΠΤΑ**(Αριθμητικώς) : 218,77 €****A.T: 003****ΑΤΗΕ 8766.3.1****Καλώδιο τύπου NYM(AO5VV - U, R) τριπολικό Διατομής:3 X 1,5 mm²**

Κωδ. αναθεώρησης : ΗΛΜ 46 100,00%

Καλώδιο τύπου NYM(AO5VV - U, R) χάλκινων αγωγών ορατό ή εντοιχισμένο, δηλαδή προμήθεια, προσκόμιση υλικών και μικροϋλικών (κολλάρα, κοχλίας, μούφες, τσιμεντοκονίαμα, τακάκια, πέδιλα, κασσιτεροκόλληση, μονωτικά πάσης φύσεως, όπως και ειδικά στηρίγματα ή αναλογία εσχάρας, καλωδίων κλπ.)επί τόπου και εργασία διανοίξεως αυλάκων και οπών σε οποιοδήποτε στοιχείο του κτηρίου τοποθετήσεως, διαμορφώσεως και συνδέσεως των άκρων αυτού (στα κυτία και εξαρτήματα της εγκαταστάσεως) και πλήρους εγκαταστάσεως. τριπολικό Διατομής:3 X 1,5 mm²

(1 m) Μέτρο

ΕΥΡΩ (Ολογράφως) : ΠΕΝΤΕ ΚΑΙ ΕΠΤΑ ΛΕΠΤΑ**(Αριθμητικώς) : 5,07 €**

A.T: 004

ΑΤΗΕ 8766.4.1

Καλώδιο τύπου NYM(AO5VV - U, R) τετραπολικό Διατομής:4 X 1,5 mm²

Κωδ. αναθεώρησης : ΗΛΜ 46 100,00%

Καλώδιο τύπου NYM χάλκινων αγωγών ορατό ή εντοιχισμένο, δηλαδή προμήθεια, προσκόμιση υλικών και μικρουλικών (κολλάρα, κοχλίας, μούφες, τσιμεντοκονίαμα, τακάκια, πέδιλα, κασσιτεροκόλληση, μονωτικά πάσης φύσεως, όπως και ειδικά στηρίγματα ή αναλογία εσχάρας, καλωδίων κλπ.)επί τόπου και εργασία διανοίξεως αυλάκων και οπών σε οποιοδήποτε στοιχείο του κτηρίου τοποθετήσεως, διαμορφώσεως και συνδέσεως των άκρων αυτού (στα κυτία και εξαρτήματα της εγκαταστάσεως) και πλήρους εγκαταστάσεως. τετραπολικό Διατομής:4 X 1,5 mm²

(1 m) Μέτρο

ΕΥΡΩ (Ολογράφως) : ΠΕΝΤΕ ΚΑΙ ΕΝΕΝΗΝΤΑ ΕΝΝΙΑ ΛΕΠΤΑ

(Αριθμητικώς) : 5,99 €

A.T: 005

ΑΤΗΕ 8766.5.1

Καλώδιο τύπου NYM(AO5VV - U, R) πενταπολικό Διατομής:5 X 1,5 mm²

Κωδ. αναθεώρησης : ΗΛΜ 46 100,00%

Καλώδιο τύπου NYM (AO5VV - U, R) χάλκινων αγωγών ορατό ή εντοιχισμένο, δηλαδή προμήθεια, προσκόμιση υλικών και μικρουλικών (κολλάρα, κοχλίας, μούφες, τσιμεντοκονίαμα, τακάκια, πέδιλα, κασσιτεροκόλληση, μονωτικά πάσης φύσεως, όπως και ειδικά στηρίγματα ή αναλογία εσχάρας, καλωδίων κλπ.)επί τόπου και εργασία διανοίξεως αυλάκων και οπών σε οποιοδήποτε στοιχείο του κτηρίου τοποθετήσεως, διαμορφώσεως και συνδέσεως των άκρων αυτού (στα κυτία και εξαρτήματα της εγκαταστάσεως) και πλήρους εγκαταστάσεως. πενταπολικό Διατομής:5 X 1,5 mm²

(1 m) Μέτρο

ΕΥΡΩ (Ολογράφως) : ΕΞΙ ΚΑΙ ΕΝΕΝΗΝΤΑ ΛΕΠΤΑ

(Αριθμητικώς) : 6,90 €

A.T: 006

ΑΤΗΕ 8838.2.1.2

Περιλαίμιο γειώσεως σωλήνων (κολλάρο) Διαμέτρου εις ins Φ 1/2ins

Κωδ. αναθεώρησης : ΗΛΜ 42 100,00%

Περιλαίμιο γειώσεως σωλήνων (κολλάρο) χάλκινο επικασσιτερωμένο κατάλληλο για αγωγή σύνδεση του μεταλλικού περιβλήματος του χαλυβδοσωλήνα ή σιδηροσωλήνα με τον αγωγό γειώσεως ή γεφύρωση κυτίου περιλαμβανομένου και του απαιτούμενου μήκους 0,20 m γυμνού χάλκινου αγωγού διατομής 6 mm² για σύνδεση του περιλαίμιου με τη γραμμή γειώσεως ή τον ακροδέκτη άλλου περιλαίμιου δηλαδή υλικά επί τόπου και εργασία επιμελούς καθαρισμού του σωλήνα στην θέση τοποθετήσεώς του και συνδέσεως με τους αγωγούς πλήρως εγκατεστημένο Διαμέτρου εις ins Φ 1/2ins

(1 Τεμ.) Τεμάχιο

ΕΥΡΩ (Ολογράφως) : ΤΕΣΣΕΡΑ ΚΑΙ ΕΒΔΟΜΗΝΤΑ ΟΚΤΩ ΛΕΠΤΑ

(Αριθμητικώς) : 4,78 €

A.T: 007

ΑΤΗΕ Ν8735.21.4 **Κυτίο διακλαδώσεως αντiekρηκτικού τύπου, μεταλλικό στεγανό, προστασίας IP65,**
Κωδ. αναθεώρησης : ΗΛΜ 41 100,00%

Κυτίο διακλαδώσεως , αντiekρηκτικού τύπου κατηγορίας ΕΕχ " d " ή αντίστοιχης, μέχρι 4 εξόδων, κατάλληλο για την σύνδεση με καλώδιο ή μεταλλικό σωλήνα, δηλαδή κουτί και μικροϋλικά (στυπιοθλήπτες, υλικά τοποθέτησης κλπ.) στο τόπο του έργου και εργασία πλήρους εγκαταστάσεως και συνδέσεως.

(1 Τεμ.) Τεμάχιο

ΕΥΡΩ (Ολογράφως) : ΕΒΔΟΜΗΝΤΑ ΕΝΝΙΑ ΚΑΙ ΠΕΝΗΝΤΑ ΕΠΤΑ ΛΕΠΤΑ
(Αριθμητικώς) : 79,57 €

A.T: 008

ΑΤΗΕ Ν8750.56.3 **Γείωση αποτελούμενη από 1 γειωτή**
Κωδ. αναθεώρησης : ΗΛΜ 45 100,00%

Γείωση αποτελούμενη απο 1 γειωτή από γαλβανισμένο σιδηροσωλήνα διαμ. 2 ½ INS ή από 1 ηλεκτρόδιο τύπου COPPERWELD διαμ. ½ INS, μήκους 2,50 Μ , τοποθετημένο εντός του εδάφους δι εμπήξεως ή κατόπιν εκσκαφής κατακόρυφως μέχρι βάθους του πάνω άκρου 0,50 Μ κάτω από την επιφάνεια του εδάφους, συνδεδεμένη με τον πίνακα με χάλκινο αγωγό διατομής 16 τ.χ.με την βοήθεια χάλκινου περιλαιμίου επικασσιτερωμένου και συγκολλημένου πάνω στο ηλεκτρόδιο με κασσιτεροκόλληση , με το φρεάτιο επιθεώρησης διαστάσεων 30 x 30 εκ. και με το κάλυμμα από χυτοσίδηρο, δηλαδή προμήθεια και προσκόμιση υλικών και μικροϋλικών και εργασία συναρμολόγησης, τοποθέτησης , σύνδεσης , μετρήσεων και δοκιμών , συμπεριλαμβανομένης της εργασίας εκσκαφής των λάκκων και της τυχόν αναγκαίας πλήρωσής του με φυτική γή , ρινίσματα σιδήρου κλπ., και συμπίεσής του για παράδοση σε πλήρη και κανονική λειτουργία.

(1 Τεμ.) Τεμάχιο

ΕΥΡΩ (Ολογράφως) : ΔΙΑΚΟΣΙΑ ΟΓΔΟΝΤΑ ΕΝΑ ΚΑΙ ΔΕΚΑ ΤΕΣΣΕΡΑ ΛΕΠΤΑ
(Αριθμητικώς) : 281,14 €

A.T: 009

ΑΤΗΕ Ν8815.21.1 **Διακόπτης στεγανός προστασίας IP65, ορατός, μεταλλικός, αντiekρηκτικού τύπου**
κατηγορίας ΕΕχ" d " , τάσεως 250 V, Εντάσεως 10 A απλός μονοπολικός
Κωδ. αναθεώρησης : ΗΛΜ 49 100,00%

Διακόπτης στεγανός προστασίας IP65, ορατός, μεταλλικός , αντiekρηκτικού τύπου κατηγορίας ΕΕχ" d", ή αντίστοιχης, τάσεως 250 V, δηλαδή διακόπτης και μικροϋλικά (στυπιοθλήπτες, υλικά τοποθέτησης κλπ.) στον τόπο του έργου και εργασία εγκατάστασης , σύνδεσης και δοκιμών για παράδοση σε πλήρη και κανονική λειτουργία.

(1 Τεμ.) Τεμάχιο

ΕΥΡΩ (Ολογράφως) : ΕΚΑΤΟΝ ΕΒΔΟΜΗΝΤΑ ΔΥΟ ΚΑΙ ΕΝΕΝΗΝΤΑ ΤΕΣΣΕΡΑ
ΛΕΠΤΑ
(Αριθμητικώς) : 172,94 €

A.T: 010

ΑΤΗΕ Ν8815.21.4 Διακόπτης στεγανός προστασίας IP65,ορατός, μεταλλικός, αντiekρηκτικού τύπου κατηγορίας ΕΕχ"d", τάσεως 250 V, Εντάσεως 10 Α,κομιτατέρ ή αλλέ - ρετούρ,
Κωδ. αναθεώρησης : ΗΛΜ 49 100,00%

Διακόπτης στεγανός προστασίας IP65, ορατός, μεταλλικός, αντiekρηκτικού τύπου κατηγορίας ΕΕχ"d", ή αντίστοιχης, τάσεως 250 V, δηλαδή διακόπτης και μικροϋλικά (στυπιοθλήπτες, υλικά τοποθέτησης κλπ.) στον τόπο του έργου και εργασία εγκατάστασης, σύνδεσης και δοκιμών για παράδοση σε πλήρη και κανονική λειτουργία.

(1 Τεμ.) Τεμάχιο

ΕΥΡΩ (Ολογράφως) : ΕΚΑΤΟΝ ΟΓΔΟΝΤΑ ΤΕΣΣΕΡΑ ΚΑΙ ΕΝΕΝΗΝΤΑ ΤΕΣΣΕΡΑ ΛΕΠΤΑ
(Αριθμητικώς) : 184,94 €

A.T: 011

ΑΤΗΕ Ν8840.13.61 Ηλεκτρικός πίνακας αποθήκης πυρομαχικών,αντiekρηκτικός,πλήρης, οiwνδήποτε διαστάσεων
Κωδ. αναθεώρησης : ΗΛΜ 52 100,00%

Ηλεκτρικός πίνακας αποθήκης πυρομαχικών, αντiekρηκτικός, πλήρης, με όλα τα όργανά του (διακόπτες, ασφάλειες, ενδεικτικές λυχνίες κλπ) και με τα απαραίτητα στηρίγματα, οπές εισόδου και εξόδου των ηλεκτρικών γραμμών, ακροδέκτες, καλωδιώσεις εσωτερικής συνδεσμολογίας κλπ μικροϋλικά καθώς και τον χρωματισμό των μεταλλικών μερών αυτού με βασικό χρώμα, στόκο πιστολίου και δύο στρώματα εψημένου βερνικοχρώματος, δηλαδή προμήθεια και εργασία εσωτερικής συνδεσμολογίας των οργάνων, διάνοιξη οπής ερμαρίου, εντοίχιση και στερέωση ή στερέωση επί του τοίχου με πακτούμενα σιδηρά ελάσματα, συνδέσεως των εισερχομένων και απερχομένων γραμμών καθώς και κάθε εργασία για τη δοκιμή και παράδοση σε λειτουργία

(1 Τεμ.) Τεμάχιο

ΕΥΡΩ (Ολογράφως) : ΤΡΕΙΣ ΧΙΛΙΑΔΕΣ ΤΕΤΡΑΚΟΣΙΑ ΣΑΡΑΝΤΑ ΟΚΤΩ ΚΑΙ ΟΓΔΟΝΤΑ ΕΝΑ ΛΕΠΤΑ
(Αριθμητικώς) : 3.448,81 €

A.T: 012

ΑΤΗΕ Ν8978.21.42 Φωτιστικό σώμα, επίτοιχο ή οροφής, στεγανό, αντiekρηκτικό, Προστασίας IP 65
Κωδ. αναθεώρησης : ΗΛΜ 59 100,00%

Φωτιστικό σώμα, επίτοιχο ή οροφής, στεγανό, αντiekρηκτικό, κατάλληλο για χώρους καυσίμων ή πυρομαχικών, πλήρες με όλα τα απαραίτητα υλικά ή μικροϋλικά στερεώσεως και συνδέσεως, καθώς και τα απαραίτητα εξαρτήματα (στυπιοθλήπτες,ειδικό γυαλί κλπ.), που συνιστά ο κατασκευαστικός οίκος για την εξασφάλιση της αντiekρηκτικότητας, με την εργασία εγκατάστασης και παράδοση σε πλήρη λειτουργία.

(1 Τεμ.) Τεμάχιο

ΕΥΡΩ (Ολογράφως) : ΤΡΙΑΚΟΣΙΑ ΟΓΔΟΝΤΑ ΕΞΙ ΚΑΙ ΤΡΙΑΝΤΑ ΕΠΤΑ ΛΕΠΤΑ
(Αριθμητικώς) : 386,37 €

A.T: 013

ΑΤΗΕ Ν8982.21.21 Φωτιστικό σώμα οροφής, στεγανό,αντιεκρηκτικό (χελώνα), προστασίας IP 65, με λαμπτήρες LED

Κωδ. αναθεώρησης : ΗΛΜ 60 100,00%

Φωτιστικό σώμα οροφής, στεγανό , αντιεκρηκτικό, (χελώνα) , σύμφωνα με τις Τεχνικές Προδιαγραφές , με προστατευτικό συρμάτινο πλέγμα και διαφανή κώδωνα από ειδικό γυαλί , κατάλληλο για χώρους καυσίμων και πυρομαχικών , δηλαδή φωτιστικό , μικροϋλικά στερεώσεως και συνδέσεως ,εργασία εγκατάστασης και παράδοση σε πλήρη λειτουργία, με δύο λαμπτήρες (ο ένας εφεδρικός) των 100 W , καταλλήλους για αντιεκρηκτικό σώμα.

(1 Τεμ.) Τεμάχιο

ΕΥΡΩ (Ολογράφως) : ΤΡΙΑΚΟΣΙΑ ΔΩΔΕΚΑ ΚΑΙ ΕΝΕΝΗΝΤΑ ΛΕΠΤΑ

(Αριθμητικώς) : 312,90 €

A.T: 014

ΑΤΗΕ Ν8987.26.21 Αυτόνομο φωτιστικό σώμα ασφαλείας, αντιεκρηκτικό, με λαμπτήρες LED

Κωδ. αναθεώρησης : ΗΛΜ 59 100,00%

Αυτόνομο φωτιστικό σώμα ασφαλείας, αντιεκρηκτικό, με μπαταρίες, ηλεκτρονικό αισθητήρα κλπ., με μικροϋλικά και εργασία πλήρης εγκατάστασης και σύνδεσης για κανονική λειτουργία.

(1 Τεμ.) Τεμάχιο

ΕΥΡΩ (Ολογράφως) : ΠΕΝΤΑΚΟΣΙΑ ΤΡΙΑΝΤΑ ΔΥΟ ΚΑΙ ΣΑΡΑΝΤΑ ΔΥΟ ΛΕΠΤΑ

(Αριθμητικώς) : 532,42 €

A.T: 015

Ν8999.3 Ιστός- στηρίγματα ύψους h=2,4m St/tZn, ενδεικτικού τύπου ΕΛΕΜΚΟ 6006002

Ιστός- στηρίγματα ύψους h=2,4m St/tZn, ενδεικτικού τύπου ΕΛΕΜΚΟ 6006002, δηλαδή προμήθεια, εγκατάσταση, σύνδεση, έλεγχος και παράδοση σε πλήρη και κανονική λειτουργία. Το εξάρτημα θα πρέπει να έχει περάσει με επιτυχία τις δοκιμές που απαιτεί το πρότυπο ΕΛΟΤ ΙΕC EN 62561-2.

(1 Τεμ.) Τεμάχιο

ΕΥΡΩ (Ολογράφως) : ΕΞΑΚΟΣΙΑ ΠΕΝΗΝΤΑ ΔΥΟ ΚΑΙ ΕΙΚΟΣΙ ΔΥΟ ΛΕΠΤΑ

(Αριθμητικώς) : 652,22 €

A.T: 016

Ν9338.2 Ηλεκτρόδιο γείωσης 3/4"χ1500mm E-Cu με ελάχιστο πάχος ηλεκτρολυτικής επιχάλκωσης 254μm, ενδεικτικού τύπου ΕΛΕΜΚΟ 6321715

Ηλεκτρόδιο γείωσης 3/4"χ1500mm E-Cu με ελάχιστο πάχος ηλεκτρολυτικής επιχάλκωσης 254μm, ενδεικτικού τύπου ΕΛΕΜΚΟ 6321715 , δηλαδή κατασκευή και έμπηξη στο έδαφος μίας γειώσεως αποτελούμενης απο όλα τα μικροϋλικά που χρειάζονται. Το εξάρτημα. θα πρέπει να έχει περάσει με επιτυχία τις δοκιμές που απαιτεί το πρότυπο ΕΛΟΤ ΙΕC EN 62561-2.

(1 Τεμ.) Τεμάχιο

ΕΥΡΩ (Ολογράφως) : ΕΝΕΝΗΝΤΑ ΟΚΤΩ ΚΑΙ ΠΕΝΗΝΤΑ ΛΕΠΤΑ

(Αριθμητικώς) : 98,50 €

A.T: 017**N9980.3** **Χάλκινος αγωγός κυκλικής διατομής, διαμέτρου 8mm ενδεικτικού τύπου ΕΛΕΜΚΟ 6420008.**

Κωδ. αναθεώρησης : ΗΛΜ 45 100,00%

Χάλκινος αγωγός κυκλικής διατομής, διαμέτρου 8mm ενδεικτικού τύπου ΕΛΕΜΚΟ 6420008 για συλλεκτήριο αγωγό και αγωγό καθόδου, καθώς και για συνδέσεις εντός του εδάφους, δηλαδή προμήθεια, μεταφορά, εγκατάσταση και παράδοση σε πλήρη και κανονική λειτουργία. Ο αγωγός θα πρέπει να έχει περάσει με επιτυχία τις δοκιμές που απαιτεί το πρότυπο ΕΛΟΤ IEC EN 62561-2.

(1 Kg) Χιλιόγραμμα (Κιλό)

ΕΥΡΩ (Ολογράφως) : ΔΕΚΑ ΟΚΤΩ ΚΑΙ ΕΞΗΝΤΑ ΕΝΝΙΑ ΛΕΠΤΑ**(Αριθμητικώς) : 18,69 €**

A.T: 018**ΑΤΗΕ Ν9980.4** **Στήριγμα χάλκινο από έλασμα 20 x 3 mm για στήριξη χάλκινου Φ8/10 αγωγού σε οριζόντια μη στεγανοποιημένη επιφάνεια ή κατακόρυφη επιφάνεια τοίχου ή σκυροδέματος κατά DIN 48805E, ενδεικτικού τύπου ΕΛΕΜΚΟ 6121100.**

Κωδ. αναθεώρησης : ΗΛΜ 45 100,00%

Στήριγμα χάλκινο από έλασμα 20 x 3 mm για στήριξη χάλκινου Φ8/10 αγωγού σε οριζόντια μη στεγανοποιημένη επιφάνεια ή κατακόρυφη επιφάνεια τοίχου ή σκυροδέματος κατά DIN 48805E, ενδεικτικού τύπου ΕΛΕΜΚΟ 6121100 εφοδιασμένο με ροδέλλα αποστάσεως. Το στήριγμα είναι διμερές και η σύσφιξη του αγωγού επιτυγχάνεται με δύο ανοξειδωτες ή χάλκινες βίδες με τραπεζοειδή κεφαλή Μ6 x 16, κατά DIN 84.

Η στερέωση πραγματοποιείται με UPAT Φ8 και ξυλόβιδα ανοξειδωτη, ή χάλκινη, δηλαδή προμήθεια, μεταφορά, εγκατάσταση, σύνδεση και παράδοση σε πλήρη λειτουργία. Το στήριγμα θα πρέπει να έχει περάσει με επιτυχία τις δοκιμές που απαιτεί το πρότυπο ΕΛΟΤ IEC EN 62561-2.

(1 Τεμ.) Τεμάχιο

ΕΥΡΩ (Ολογράφως) : ΔΩΔΕΚΑ ΚΑΙ ΠΕΝΗΝΤΑ ΛΕΠΤΑ**(Αριθμητικώς) : 12,50 €**

A.T: 019**N9980.11** **Ακίδα συλλογής FRANKLIN Φ30x1000mm Cu-A/eNi, ενδεικτικού τύπου ΕΛΕΜΚΟ 6421100.**

Κωδ. αναθεώρησης : ΗΛΜ 45 100,00%

Ακίδα συλλογής FRANKLIN Φ30x1000mm Cu-A/eNi, ενδεικτικού τύπου ΕΛΕΜΚΟ 6421100. Η ακίδα θα πρέπει να έχει περάσει με επιτυχία τις δοκιμές που απαιτεί το πρότυπο ΕΛΟΤ IEC EN 62561-2.

(1 Τεμ.) Τεμάχιο

ΕΥΡΩ (Ολογράφως) : ΕΚΑΤΟΝ ΕΙΚΟΣΙ ΤΕΣΣΕΡΑ ΚΑΙ ΕΠΤΑ ΛΕΠΤΑ**(Αριθμητικώς) : 124,07 €**

A.T: 020

N9980.12

Κολάρο ακίδας FRANKLIN Φ30 Cu-A/eNi με σφικκτήρα πολλαπλών χρήσεων inox, ενδεικτικού τύπου ΕΛΕΜΚΟ 6521031.

Κωδ. αναθεώρησης : ΗΛΜ 45 100,00%

Κολάρο ακίδας FRANKLIN Φ30 Cu-A/eNi με σφικκτήρα πολλαπλών χρήσεων inox, ενδεικτικού τύπου ΕΛΕΜΚΟ 6521031. Το εξάρτημα θα πρέπει να έχει περάσει με επιτυχία τις δοκιμές που απαιτεί το πρότυπο ΕΛΟΤ ΙΕC EN 62561-2.

(1 Τεμ.) Τεμάχιο

ΕΥΡΩ (Ολογράφως) : ΤΡΙΑΝΤΑ ΕΠΤΑ ΚΑΙ ΤΡΙΑ ΛΕΠΤΑ

(Αριθμητικώς) : 37,03 €

A.T: 021

N9980.13

Ρυθμιζόμενο περιλαίμιο από 3/4" έως 2" SSt/V2A, ενδεικτικού τύπου ΕΛΕΜΚΟ 6562203.

Κωδ. αναθεώρησης : ΗΛΜ 5 100,00%

Ρυθμιζόμενο περιλαίμιο από 3/4" έως 2" SSt/V2A, ενδεικτικού τύπου ΕΛΕΜΚΟ 6562203, δηλαδή προμήθεια, μεταφορά, εγκατάσταση και παράδοση σε πλήρη λειτουργία. Το εξάρτημα θα πρέπει να έχει περάσει με επιτυχία τις δοκιμές που απαιτεί το πρότυπο ΕΛΟΤ ΙΕC EN 62561-1.

(1 Τεμ.) Τεμάχιο

ΕΥΡΩ (Ολογράφως) : ΕΙΚΟΣΙ ΕΠΤΑ ΚΑΙ ΕΝΑ ΛΕΠΤΑ

(Αριθμητικώς) : 27,01 €

A.T: 022

N9983.32

Χαλκινή ταινία γειώσεως 30x3mm, χρησιμοποιούμενη σαν για περιμετρική γείωση μέσα στο έδαφος ενδεικτικού τύπου ΕΛΕΜΚΟ 6420330

Κωδ. αναθεώρησης : ΗΛΜ 45 100,00%

Χαλκινή ταινία γειώσεως 30x3mm, χρησιμοποιούμενη σαν για περιμετρική γείωση μέσα στο έδαφος ενδεικτικού τύπου ΕΛΕΜΚΟ 6420330, δηλ. προμήθεια, προσκόμιση, και τοποθέτηση. Η ταινία θα πρέπει να έχει περάσει με επιτυχία τις δοκιμές που απαιτεί το πρότυπο ΕΛΟΤ ΙΕC EN 62561-2.

(1 Kg) Χιλιόγραμμα (Κιλό)

ΕΥΡΩ (Ολογράφως) : ΔΕΚΑ ΕΝΝΙΑ ΚΑΙ ΠΕΝΗΝΤΑ ΕΞΙ ΛΕΠΤΑ

(Αριθμητικώς) : 19,56 €

A.T: 023

ATHE N9988.3

Σύνδεσμος χαλύβδινος , θερμά επιψευδαργυρωμένος, τύπου ΕΛΕΜΚΟ 6201000 , χαλύβδινου αγωγού Φ10MM ή ταινίας με τον οπλισμό σκυροδέματος από Φ10MM ή με εγκιβωτισμένη θεμελιακή γείωση.

Κωδ. αναθεώρησης : ΗΛΜ 45 100,00%

Σύνδεσμος χαλύβδινος , θερμά επιψευδαργυρωμένος, τύπου ΕΛΕΜΚΟ 6201000 , χαλύβδινου αγωγού Φ10MM ή ταινίας μέχρι 40X4MM, με τον οπλισμό σκυροδέματος από Φ10MM έως Φ24MM ή με εγκιβωτισμένη θεμελιακή γείωση. Αποτελείται από βάση χαλύβδινη 60X75X5MM εφοδιασμένη με δύο σιαγώνες του ίδιου υλικού. Η σύσφιξη των αγωγών επιτυγχάνεται με δύο βίδες M8X30MM κατά DIN 603 θερμά επιψευδαργυρωμένες , Ο σύνδεσμος μπορεί να χρησιμοποιηθεί και ως στήριγμα αγωγών καθόδου ή αγωγών γειώσεων στο σιδηρό οπλισμό εφ όσον οι αγωγοί εγκιβωτίζονται στο σκελετό σκυροδέματος του κτίσματος, δηλαδή προμήθεια , μεταφορά , εγκατάσταση σύνδεση και παράδοση σε πλήρη λειτουργία.

(1 Τεμ.) Τεμάχιο

ΕΥΡΩ (Ολογράφως) : ΔΩΔΕΚΑ ΚΑΙ ΔΕΚΑ ΛΕΠΤΑ

(Αριθμητικώς) : 12,10 €

A.T: 024

N9999.6

Σφικτήρας σύνδεσης αγωγών Φ8-10/8-10 ΒΤ/50 Cu, ενδεικτικού τύπου ΕΛΕΜΚΟ 6221810

Κωδ. αναθεώρησης : ΗΛΜ 45 100,00%

Σφικτήρας σύνδεσης αγωγών Φ8-10/8-10 ΒΤ/50 Cu, ενδεικτικού τύπου ΕΛΕΜΚΟ 6221810, κατά IEC/EN62561-1, δηλαδή προμήθεια & προσκόμιση των υλικών στον τόπο του έργου, εγκατάσταση, σύνδεση, έλεγχο και παράδοση σε πλήρη λειτουργία.

(1 Τεμ.) Τεμάχιο

ΕΥΡΩ (Ολογράφως) : ΕΙΚΟΣΙ ΚΑΙ ΕΞΗΝΤΑ ΠΕΝΤΕ ΛΕΠΤΑ

(Αριθμητικώς) : 20,65 €

A.T: 025

N9999.29

Σφικτήρας σύνδεσης αγωγών Φ8-10m με ταινίες έως 30mm βαρέως τύπου διαστάσεων 50x50mm Cu, τύπου ΕΛΕΜΚΟ 6221830,

Σφικτήρας σύνδεσης αγωγών Φ8-10m με ταινίες έως 30mm βαρέως τύπου διαστάσεων 50x50mm Cu, τύπου ΕΛΕΜΚΟ 6221830, με τα υλικά και μικροϋλικά σύνδεσης πλήρως εγκατεστημένος και έτοιμος προς λειτουργία. Ο σφικτήρας θα πρέπει να έχει περάσει με επιτυχία τις δοκιμές που απαιτεί το πρότυπο ΕΛΟΤ IEC EN 62561-2.

(1 Τεμ.) Τεμάχιο

ΕΥΡΩ (Ολογράφως) : ΔΕΚΑ ΠΕΝΤΕ ΚΑΙ ΣΑΡΑΝΤΑ ΠΕΝΤΕ ΛΕΠΤΑ

(Αριθμητικώς) : 15,45 €

A.T: 026

N9999.30

Σφιγκτήρας σύνδεσης ταινιών έως 30mm βαρέως τύπου διαστάσεων 50x50mm Cu, τύπου ΕΛΕΜΚΟ 6221833

Σφιγκτήρας σύνδεσης ταινιών έως 30mm βαρέως τύπου διαστάσεων 50x50mm Cu, τύπου ΕΛΕΜΚΟ 6221833, με τα υλικά και μικροϋλικά σύνδεσης πλήρως εγκατεστημένος και έτοιμος προς λειτουργία. Ο σφιγκτήρας θα πρέπει να έχει περάσει με επιτυχία τις δοκιμές που απαιτεί το πρότυπο ΕΛΟΤ ΙΕC EN 62561-2.

(1 Τεμ.) Τεμάχιο

ΕΥΡΩ (Ολογράφως) : ΔΕΚΑ ΕΞΙ ΚΑΙ ΠΕΝΗΝΤΑ ΕΝΝΙΑ ΛΕΠΤΑ

(Αριθμητικώς) : 16,59 €

A.T: 027

N9999.31

Σφιγκτήρας διπλός για αγωγούς Φ8mm-50mm² Cu-A/eSn, τύπου ΕΛΕΜΚΟ 6225201.

Σφιγκτήρας διπλός για αγωγούς Φ8mm-50mm² Cu-A/eSn, τύπου ΕΛΕΜΚΟ 6225201, με τα υλικά και μικροϋλικά σύνδεσης πλήρως εγκατεστημένος και έτοιμος προς λειτουργία. Ο σφιγκτήρας θα πρέπει να έχει περάσει με επιτυχία τις δοκιμές που απαιτεί το πρότυπο ΕΛΟΤ ΙΕC EN 62561-2.

(1 Τεμ.) Τεμάχιο

ΕΥΡΩ (Ολογράφως) : ΔΕΚΑ ΕΝΝΙΑ ΚΑΙ ΟΓΔΟΝΤΑ ΠΕΝΤΕ ΛΕΠΤΑ

(Αριθμητικώς) : 19,85 €

A.T: 028

NET ΟΙΚ-A 77.67.1 Χρωματισμοί. Χρωματισμοί σωληνώσεων. Διαμέτρου έως 1"

Κωδ. αναθέωσης : ΟΙΚ 7767.2 100,00%

Για τα άρθρα της παρούσας ενότητας των NET ΟΙΚ έχουν εφαρμογή οι ακόλουθοι ειδικοί όροι:

α) Στις τιμές των άρθρων περιλαμβάνονται ανηγμένες οι εργασίες και τα απαιτούμενα μικροϋλικά για την προσωρινή αφαίρεση και επανατοποθέτηση πρόσθετων κατασκευών και εξοπλισμού, όπως πρίζες, διακόπτες, φωτιστικά, στόμια, σώματα θέρμανσης κλπ, καθώς και για την προστασία στοιχείων της κατασκευής (κουφωμάτων, δαπέδων, επενδύσεων κλπ) ή ετοιμών χρωματισμένων επιφανειών από ρύπανση που μπορεί να προκύψει κατά την εκτέλεση των εργασιών (χρήση αυτοκολλητών ταινιών, φύλλων νάυλον, οικοδομικού χαρτίου κλπ)

β) Τα έτοιμα συσκευασμένα υλικά βαφής ή προετοιμασίας επιφανειών (αστάρια κλπ), θα χρησιμοποιούνται ως έχουν, χωρίς αραιώμα με διαλύτες, εκτός αν προβλέπεται αυτό από τον προμηθευτή των προϊόντων. Οι συνθήκες θερμοκρασίας και υγρασίας για την εφαρμογή εκάστου προϊόντος θα είναι οι καθοριζόμενες από τον παραγωγό.

γ) Όταν προβλέπεται από την μελέτη του έργου η πληρωμή ικριωμάτων για την εκτέλεση εργασιών στις κατακόρυφες επιφάνειες του κτιρίου, εσωτερικές ή εξωτερικές, δεν θα εφαρμόζονται τα άρθρα του παρόντος που αφορούν προσταύξηση της τιμής των χρωματισμών πάνω από ορισμένο ύψος.

δ) Επιστάται η προσοχή στα αναγραφόμενα στο Φύλλο Ασφαλούς Χρήσεως του Υλικού (MSDS: Material Safety Data Sheet) του προμηθευτού του. Το προσωπικό που χειρίζεται το εκάστοτε υλικό θα είναι εφοδιασμένο, με μέριμνα του Αναδόχου με τα κατάλληλα κατά περίπτωση Μέσα Ατομικής Προστασίας (ΜΑΠ), των οποίων η δαπάνη περιλαμβάνεται ανηγμένη στις τιμές μονάδας.

Χρωματισμοί σωληνώσεων, σύμφωνα με την μελέτη και την ΕΤΕΠ 03-10-03-00 "Αντισκωριακή προστασία και χρωματισμός σιδηρών επιφανειών".

Τιμή ανά τρέχον μέτρο (μμ) σωλήνων

(1 μμ) Μέτρο Μήκους

ΕΥΡΩ (Ολογράφως) : ΕΝΑ ΚΑΙ ΤΡΙΑΝΤΑ ΠΕΝΤΕ ΛΕΠΤΑ

(Αριθμητικώς) : 1,35 €

ΥΔΝΣΗ ΜΕΛΕΤΩΝ

Η-Μ ΤΜΗΜΑ ΜΕΛΕΤΩΝ

Η Συντάξασα

Πρόδρομος Ατλαμάζογλου
Ηλ/γος Μηχ/κος
(δια τον απουσιάζοντα
Προϊστάμενο)

Πρόδρομος Ατλαμάζογλου
Ηλ/γος Μηχ/κος

Αναστασία Σιούλα
Μηχ/γος Μηχ/κός ΤΕ

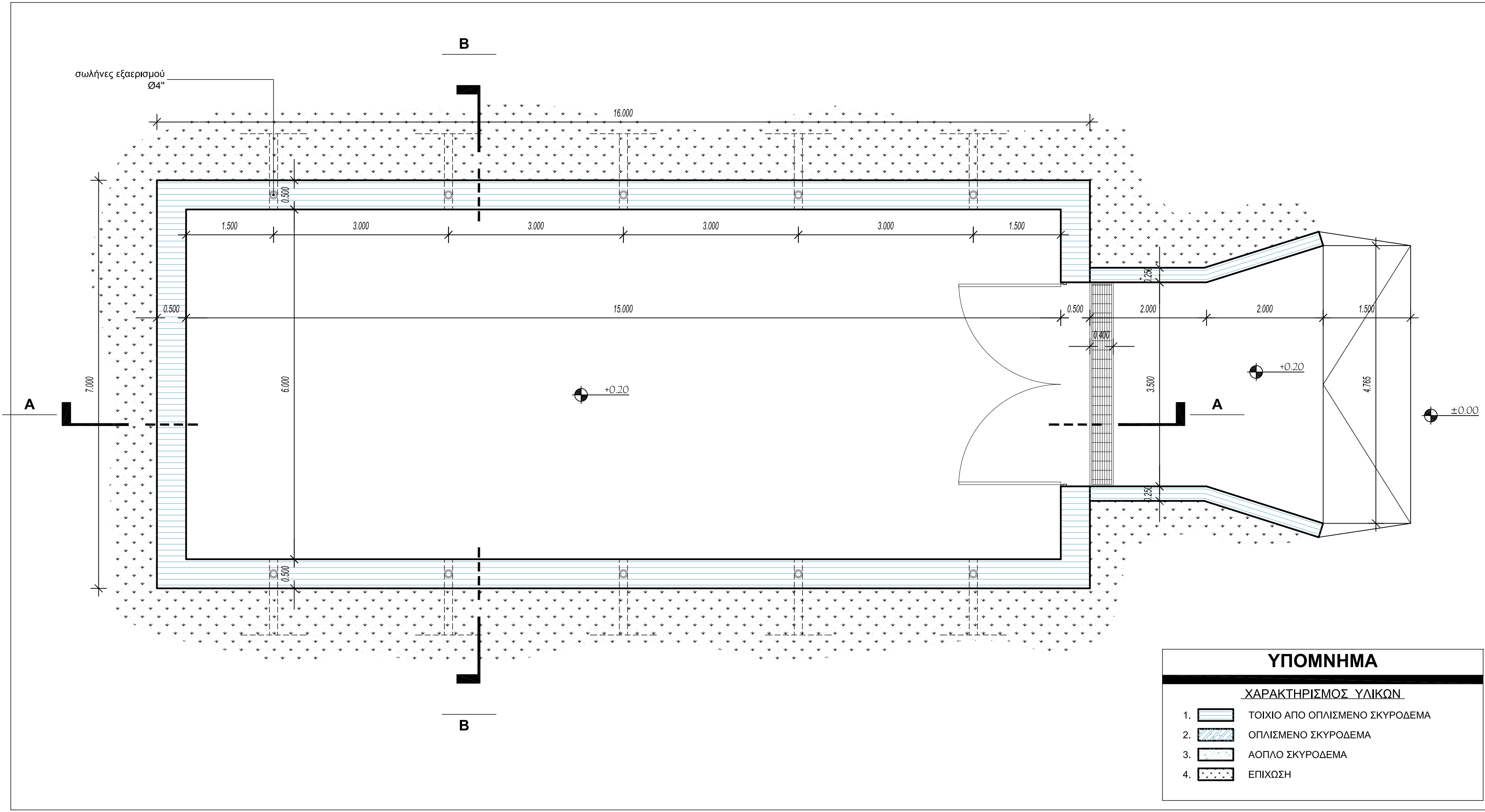

ΓΕΝΙΚΟ ΕΠΙΤΕΛΕΙΟ ΣΤΡΑΤΟΥ
Γ2(ΔΥΠΠΕ)/ ΥΠΟΔΙΕΥΘΥΝΣΗ ΜΕΛΕΤΩΝ/
ΤΜΗΜΑ ΑΡΧΙΤΕΚΤΟΝΙΚΩΝ ΜΕΛΕΤΩΝ

ΕΡΓΟ:	ΚΑΤΑΣΚΕΥΗ ΑΠΟΘΗΚΗΣ ΠΥΡΟΜΑΧΙΚΩΝ ΓΙΑ ΤΙΣ ΕΠΙΧΕΙΡΗΣΙΑΚΕΣ ΑΝΑΓΚΕΣ ΤΗΣ Β' Μ Κ/Δ	-
ΕΞΥΠ. ΜΟΝΑΔΑ:	Β' Μ Κ/Δ	-
ΘΕΣΗ:	-	-
ΜΕΛΕΤΗ:	ΑΡΧΙΤΕΚΤΟΝΙΚΗ	-
ΘΕΜΑ ΣΧΕΔΙΟΥ:	ΚΑΤΟΨΗ	ΑΡΙΘΜΟΣ ΣΧΕΔΙΟΥ A01
		ΚΛΙΜΑΚΑ 1:50
ΧΡΟΝΟΣ ΣΥΝΤΑΞΗΣ ΜΕΛΕΤΗΣ:	ΑΥΓΟΥΣΤΟΣ 2023	
ΣΧΕΔΙΑΣΗ:	ΦΑΝΗ ΠΑΠΑΚΑΝΕΛΛΟΠΟΥΛΟΥ - ΠΕΤΑΡ ΤΑΝΤΑΛΙΔΗΣ	
ΣΥΝΤΑΞΗ:	ΤΜΗΜΑ ΑΡΧΙΤΕΚΤΟΝΙΚΩΝ ΜΕΛΕΤΩΝ	ΥΠΔΝΣΗ ΜΕΛΕΤΩΝ
ΦΑΝΗ ΠΑΠΑΚΑΝΕΛΛΟΠΟΥΛΟΥ (ΓΕΣ/Γ2) ΑΡΧΙΤΕΚΤΩΝ ΜΗΧΑΝΙΚΟΣ	ΦΑΝΗ ΠΑΠΑΚΑΝΕΛΛΟΠΟΥΛΟΥ (ΓΕΣ/Γ2) ΑΡΧΙΤΕΚΤΩΝ ΜΗΧΑΝΙΚΟΣ	Μ. ΠΑΝΑΓΟΠΟΥΛΟΣ (ΓΕΣ/Γ2) ΜΗΧ. ΜΗΧΑΝΙΚΟΣ

ΤΡΟΠΟΠΟΙΗΣΕΙΣ		
ΧΡΟΝΟΣ:		
ΣΥΝΤΑΞΗ:	ΤΜΗΜΑ ΑΡΧΙΤΕΚΤΟΝΙΚΩΝ ΜΕΛΕΤΩΝ	ΥΠΔΝΣΗ ΜΕΛΕΤΩΝ

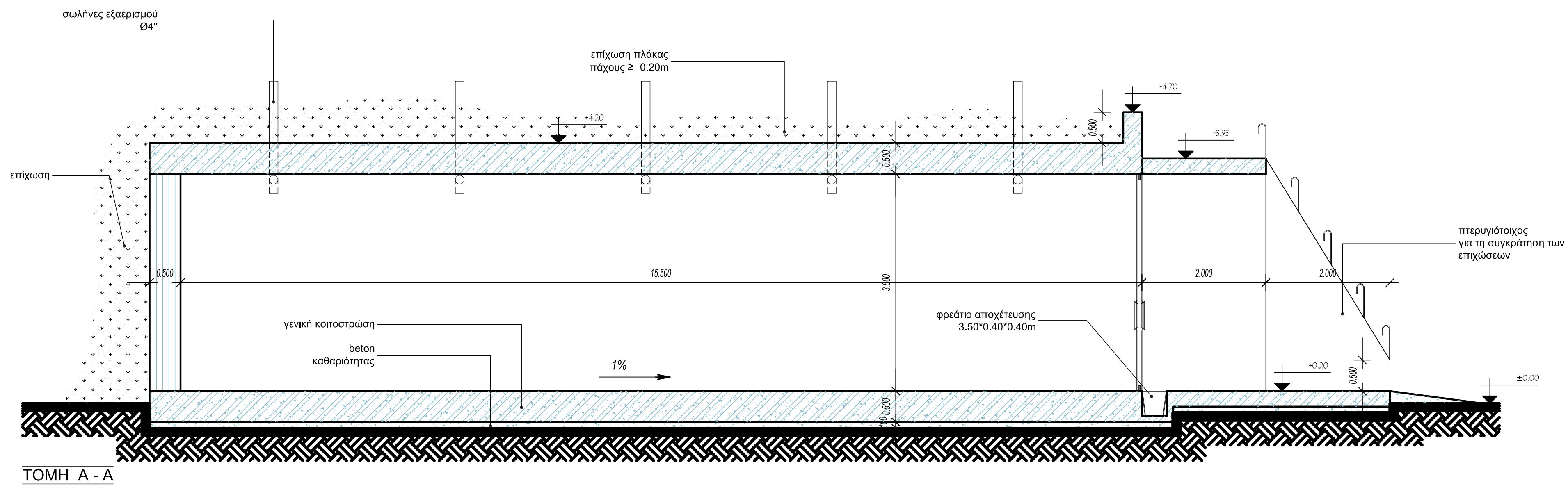
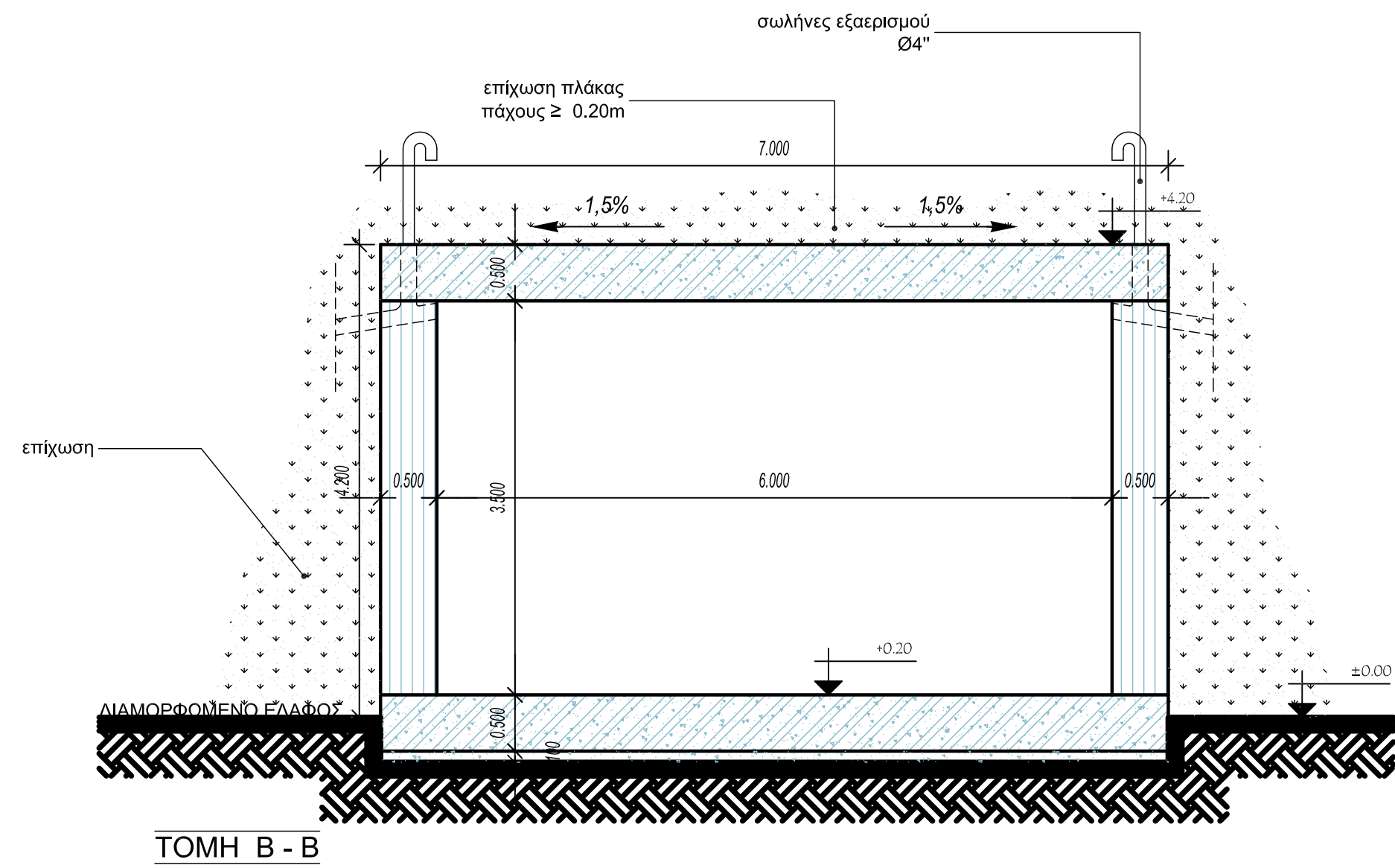

ΓΕΝΙΚΟ ΕΠΙΤΕΛΕΙΟ ΣΤΡΑΤΟΥ
Γ2(ΔΥΠΠΕ)/ ΥΠΟΔΙΕΥΘΥΝΣΗ ΜΕΛΕΤΩΝ/
ΤΜΗΜΑ ΑΡΧΙΤΕΚΤΟΝΙΚΩΝ ΜΕΛΕΤΩΝ

ΕΡΓΟ:	ΚΑΤΑΣΚΕΥΗ ΑΠΟΘΗΚΗΣ ΠΥΡΟΜΑΧΙΚΩΝ ΓΙΑ ΤΙΣ ΕΠΙΧΕΙΡΗΣΙΑΚΕΣ ΑΝΑΓΚΕΣ ΤΗΣ Β' Μ Κ/Δ	-
ΕΞΥΠ. ΜΟΝΑΔΑ:	Β' Μ Κ/Δ	-
ΘΕΣΗ:	-	-
ΜΕΛΕΤΗ:	ΑΡΧΙΤΕΚΤΟΝΙΚΗ	-
ΘΕΜΑ ΣΧΕΔΙΟΥ:	ΤΟΜΕΣ	ΑΡΙΘΜΟΣ ΣΧΕΔΙΟΥ A02
		ΚΑΙΜΑΚΑ 1:50
ΧΡΟΝΟΣ ΣΥΝΤΑΞΗΣ ΜΕΛΕΤΗΣ:	ΑΥΓΟΥΣΤΟΣ 2023	
ΣΧΕΔΙΑΣΗ:	ΦΑΝΗ ΠΑΠΑΚΑΝΕΛΟΠΟΥΛΟΥ - ΠΕΤΑΡ ΤΑΝΤΑΛΙΔΗΣ	
ΣΥΝΤΑΞΗ:	ΤΜΗΜΑ ΑΡΧΙΤΕΚΤΟΝΙΚΩΝ ΜΕΛΕΤΩΝ	ΥΠΕΥΘΥΝΗ ΜΕΛΕΤΩΝ
ΦΑΝΗ ΠΑΠΑΚΑΝΕΛΟΠΟΥΛΟΥ (ΓΕΣ/Γ2) ΑΡΧΙΤΕΚΤΟΝ ΜΗΧΑΝΙΚΟΣ	ΦΑΝΗ ΠΑΠΑΚΑΝΕΛΟΠΟΥΛΟΥ (ΓΕΣ/Γ2) ΑΡΧΙΤΕΚΤΟΝ ΜΗΧΑΝΙΚΟΣ	Μ. ΠΑΝΑΓΟΠΟΥΛΟΣ (ΓΕΣ/Γ2) ΜΗΧ. ΜΗΧΑΝΙΚΟΣ

ΤΡΟΠΟΠΟΙΗΣΕΙΣ		
ΧΡΟΝΟΣ:		
ΣΥΝΤΑΞΗ:	ΤΜΗΜΑ ΑΡΧΙΤΕΚΤΟΝΙΚΩΝ ΜΕΛΕΤΩΝ	ΥΠΕΥΘΥΝΗ ΜΕΛΕΤΩΝ

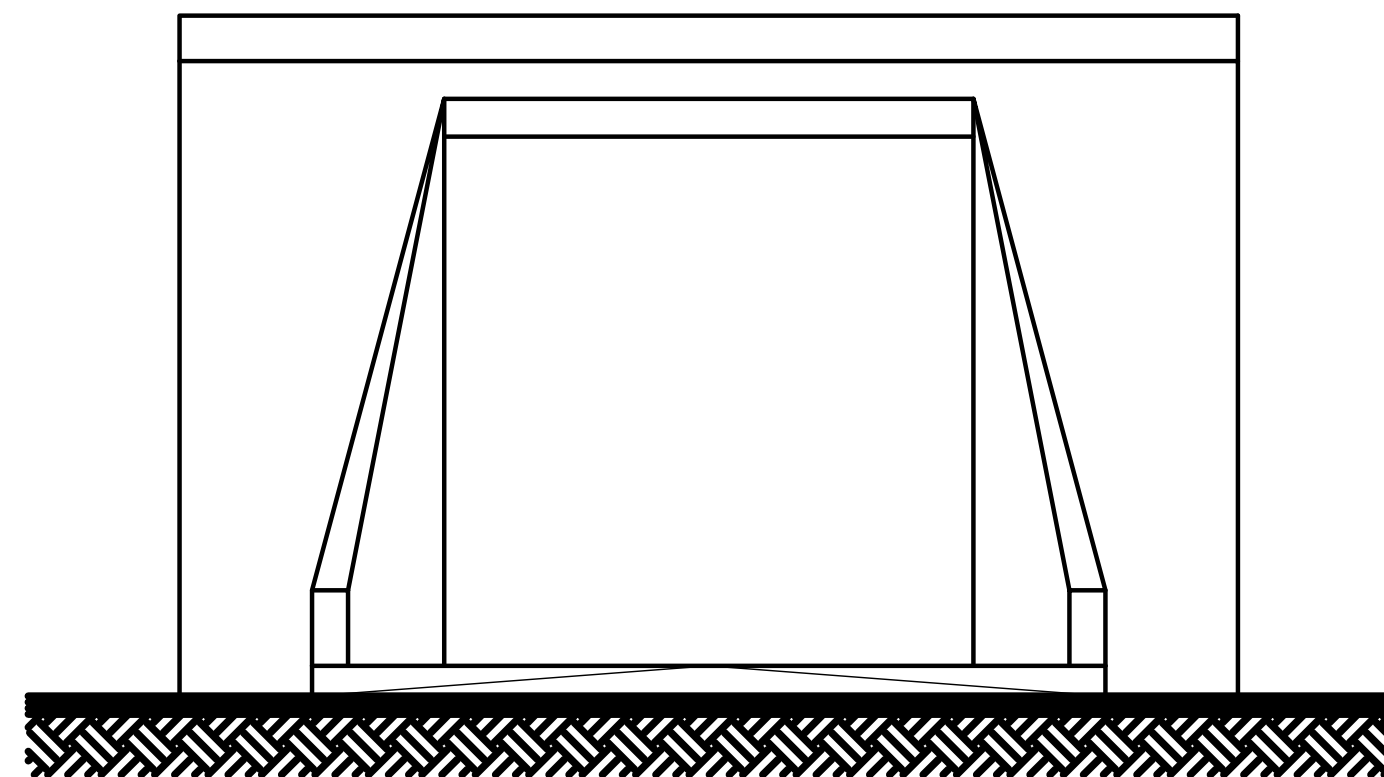

ΓΕΝΙΚΟ ΕΠΙΤΕΛΕΙΟ ΣΤΡΑΤΟΥ

Γ2(ΔΥΠΠΕ)/ ΥΠΟΔΙΕΥΘΥΝΣΗ ΜΕΛΕΤΩΝ/
ΤΜΗΜΑ ΑΡΧΙΤΕΚΤΟΝΙΚΩΝ ΜΕΛΕΤΩΝ

ΕΡΓΟ:	ΚΑΤΑΣΚΕΥΗ ΑΠΟΘΗΚΗΣ ΠΥΡΟΜΑΧΙΚΩΝ ΓΙΑ ΤΙΣ ΕΠΙΧΕΙΡΗΣΙΑΚΕΣ ΑΝΑΓΚΕΣ ΤΗΣ Β' Μ Κ/Δ	-
ΕΞΥΠ. ΜΟΝΑΔΑ:	Β' Μ Κ/Δ	
ΘΕΣΗ:	-	
ΜΕΛΕΤΗ:	ΑΡΧΙΤΕΚΤΟΝΙΚΗ	
ΘΕΜΑ ΣΧΕΔΙΟΥ:		ΑΡΙΘΜΟΣ ΣΧΕΔΙΟΥ
		ΚΛΙΜΑΚΑ 1:50
ΧΡΟΝΟΣ ΣΥΝΤΑΞΗΣ ΜΕΛΕΤΗΣ:	ΑΥΓΟΥΣΤΟΣ 2023	
ΣΧΕΔΙΑΣΗ:	ΦΑΝΗ ΠΑΠΑΚΑΝΕΛΛΟΠΟΥΛΟΥ - ΠΕΤΑΡ ΤΑΝΤΑΛΙΔΗΣ	
ΣΥΝΤΑΞΗ:	ΤΜΗΜΑ ΑΡΧΙΤΕΚΤΟΝΙΚΩΝ ΜΕΛΕΤΩΝ	ΥΠΕΥΘΥΝΗ ΜΕΛΕΤΩΝ
ΦΑΝΗ ΠΑΠΑΚΑΝΕΛΛΟΠΟΥΛΟΥ (ΓΕΣ/Γ2) ΑΡΧΙΤΕΚΤΩΝ ΜΗΧΑΝΙΚΟΣ	ΦΑΝΗ ΠΑΠΑΚΑΝΕΛΛΟΠΟΥΛΟΥ (ΓΕΣ/Γ2) ΑΡΧΙΤΕΚΤΩΝ ΜΗΧΑΝΙΚΟΣ	Μ. ΠΑΝΑΓΟΠΟΥΛΟΣ (ΓΕΣ/Γ2) ΜΗΧ. ΜΗΧΑΝΙΚΟΣ

ΤΡΟΠΟΠΟΙΗΣΕΙΣ

ΧΡΟΝΟΣ:		
ΣΥΝΤΑΞΗ:	ΤΜΗΜΑ ΑΡΧΙΤΕΚΤΟΝΙΚΩΝ ΜΕΛΕΤΩΝ	ΥΠΕΥΘΥΝΗ ΜΕΛΕΤΩΝ

ΠΡΟΫΠΟΛΟΓΙΣΜΟΣ ΔΗΜΟΠΡΑΤΗΣΗΣ

Α/Α	Είδος Εργασιών	Κωδικός Άρθρου	Κωδικός Αναθεώρησης	Α.Τ.	Μον. Μετρ.	Ποσότητα	Τιμή Μονάδας (Ευρώ)	Δαπάνη (Ευρώ)	
								Μερική Δαπάνη	Ολική Δαπάνη
[1]	[2]	[3]	[4]	[5]	[6]	[7]	[8]	[9]	[10]
1. ΧΩΜΑΤΟΥΡΓΙΚΑ									
1	Γενικές εκσκαφές σε έδαφος γαιώδες-ημιβραχώδες για την δημιουργία υπογείων κλιπ χώρων	ΝΑΟΙΚ 20.02	ΟΙΚ 2112	1	m3	80,00	2,80	224,00	
2	Επίχωση με προϊόντα εκσκαφών, εκβραχισμών ή κατεδαφίσεων	ΝΑΟΙΚ 20.10	ΟΙΚ 2162	2	m3	300,00	4,50	1.350,00	
3	Επίχωση με δάνεια χώματα	ΝΑΟΙΚ 20.10.Π	ΟΙΚ 2162	3	m3	220,00	5,90	1.298,00	
4	Φράγματα υδρατμών από συνθετικά υλικά με φύλλα πολυαιθυλενίου πάχους 0,40 mm	ΝΑΟΙΚ 79.16.01	ΟΙΚ 7914	4	m2	180,00	0,55	99,00	
Σύνολο : 1. ΧΩΜΑΤΟΥΡΓΙΚΑ								2.971,00	2.971,00
2. ΣΚΥΡΟΔΕΜΑΤΑ									
1	Προμήθεια, μεταφορά επί τόπου, διάστρωση και συμπύκνωση σκυροδέματος με χρήση αντλίας ή πυργογερανού για κατασκευές από σκυρόδεμα κατηγορίας C12/15	ΝΑΟΙΚ 32.01.03	ΟΙΚ 3213	5	m3	19,00	84,00	1.596,00	
2	Προμήθεια, μεταφορά επί τόπου, διάστρωση και συμπύκνωση σκυροδέματος με χρήση αντλίας ή πυργογερανού για κατασκευές από σκυρόδεμα κατηγορίας C25/30	ΝΑΟΙΚ 32.01.06	ΟΙΚ 3215	6	m3	200,00	101,00	20.200,00	
3	Ξυλότυποι χυτών μικροκατασκευών	ΝΑΟΙΚ 38.02	ΟΙΚ 3811	7	m2	12,50	22,50	281,25	
4	Ξυλότυποι συνήθων χυτών κατασκευών	ΝΑΟΙΚ 38.03	ΟΙΚ 3816	8	m2	400,00	15,70	6.280,00	
5	Χαλύβδινοι οπλισμοί σκυροδέματος, κατηγορίας B500C.	ΝΑΟΙΚ 38.20.02	ΟΙΚ 3873	9	kg	24.000,00	1,07	25.680,00	
6	Χαλύβδινοι οπλισμοί σκυροδέματος, Δομικά πλέγματα B500C	ΝΑΟΙΚ 38.20.03	ΟΙΚ 3873	10	kg	18,00	1,01	18,18	
7	Αποστατήρες σιδηροπλισμού σκυροδεμάτων	ΝΑΟΙΚ 38.45	ΟΙΚ 3873	11	m2	400,00	2,20	880,00	
8	Υπερευστοποιητικό τύπου SPL (ή ανάλογο)	ΝΑΟΙΚ 79.21.ΣΧ	ΟΙΚ 7921	12	kg	3.000,00	1,44	4.320,00	
Σύνολο : 2. ΣΚΥΡΟΔΕΜΑΤΑ								59.255,43	59.255,43
3. ΜΕΤΑΛΟΥΡΓΙΚΑ									
1	Κανάλι και Μεταλλικές γαλβανισμένες εσχάρες ομβρίων(ενδεικτικού τύπου ASCO).	ΝΑΟΔΟ B49.ΣΧ	ΥΔΡ 6752	13	MM	3,50	60,00	210,00	
2	Θύρες μεταλλικές πυρασφαλείας, ανοιγόμενες, δίφυλλες χωρίς φεγγίτη, κλάσης πυραντίστασης 90 min	ΝΑΟΙΚ 62.61.03	ΟΙΚ 6236	14	m2	12,25	390,00	4.777,50	
3	Σιδηροσωλήνας γαλβανισμένος διαμέτρου 4 "	ΝΑΟΙΚ 64.26.N	ΟΙΚ 6428	15	m	25,00	73,88	1.847,00	
Σε μεταφορά								6.834,50	62.226,43

ΠΡΟΫΠΟΛΟΓΙΣΜΟΣ ΔΗΜΟΠΡΑΤΗΣΗΣ

Α/Α	Είδος Εργασιών	Κωδικός Άρθρου	Κωδικός Αναθεώρησης	Α.Τ.	Μον. Μετρ.	Ποσότητα	Τιμή Μονάδας (Ευρώ)	Δαπάνη (Ευρώ)	
								Μερική Δαπάνη	Ολική Δαπάνη
[1]	[2]	[3]	[4]	[5]	[6]	[7]	[8]	[9]	[10]
Από μεταφορά								6.834,50	62.226,43
4	Αγωγοί αποχέτευσης ομβρίων από σωλήνες PVC-U συμπαγούς τοιχώματος Πλαστικός σωλήνας από PVC διαμέτρου 160 mm	ΝΑΥΔΡ 12.10.N.03	ΥΔΡ 6711.1	16	m	20,00	7,00	140,00	
Σύνολο : 3. ΜΕΤΑΛΟΥΡΓΙΚΑ								6.974,50	6.974,50
4. ΧΡΩΜΑΤΙΣΜΟΙ-ΤΕΛΕΙΩΜΑΤΑ									
1	Επιχρισμα με πατητή τσιμεντοκονία ενδεικτικού τύπου ΠΡΟΛΑΤ	ΝΑΟΙΚ 73.36.Π	ΟΙΚ 7335	17	m2	300,00	35,00	10.500,00	
2	Υδροχρωματισμοί επιφανειών σκυροδέματος ή τσιμεντοκονιάματος με ακρυλικό υδατοδιαλυτό τσιμεντόχρωμα	ΝΑΟΙΚ 77.10	ΟΙΚ 7725	18	m2	50,00	3,90	195,00	
3	Αντισκωριακές βαφές, εφαρμογή αντισκωριακού υποστρώματος ενός συστατικού βάσεως νερού ή διαλύτου αλκυδικής, ακρυλικής ή τροποποιημένης αλκυδικής ή ακρυλικής ρητίνης	ΝΑΟΙΚ 77.20.01	ΟΙΚ 7744	19	m2	10,00	2,20	22,00	
4	Ελαιοχρωματισμοί κοινοί σιδηρών επιφανειών με χρώματα αλκυδικών ή ακρυλικών ρητινών, βάσεως νερού ή διαλύτου	ΝΑΟΙΚ 77.55	ΟΙΚ 7755	20	m2	10,00	6,70	67,00	
Σύνολο : 4. ΧΡΩΜΑΤΙΣΜΟΙ-ΤΕΛΕΙΩΜΑΤΑ								10.784,00	10.784,00
5. ΜΕΛΕΤΕΣ									
1	Σύνταξη στατικής μελέτης	ΝΑΟΙΚ ΜΕ.02.1		21	TEM	1,00	1.000,00	1.000,00	
Σύνολο : 5. ΜΕΛΕΤΕΣ								1.000,00	1.000,00
ΓΕΝΙΚΟ ΣΥΝΟΛΟ									80.984,93

ΥΠΔΝΣΗ ΜΕΛΕΤΩΝ

ΤΜΗΜΑ Μ.Ε.Π.Μ

Παναγόπουλος Μαρίνης
Μηχανολόγος Μηχ/κός

Κοσκίνη Καλλιόπη
Πολιτικός Μηχ/κός

Προϋπολογισμός Μελέτης

Ημερομηνία : 28/8/2023

Α/Α	Είδος Εργασίας	Κωδικός Άρθρου	Άρθρο Αναθεώρησης	Μον. Μέτρ	Ποσότητα	Τιμή (€)	Δαπάνη	
							Μερική (€)	Ολική (€)
1. ΗΛΕΚΤΡΟΜΗΧΑΝΟΛΟΓΙΚΑ								
1	Χρωματισμοί. Χρωματισμοί σωληνώσεων. Διαμέτρου έως 1"	NET ΟΙΚ-Α 77.67.1	ΟΙΚ 7767.2	100%	μμ	50	1,35	67,50
2	Σιδηροσωλήνας γαλβανισμένος με ραφή Διαμέτρου 3/4 ins Πάχους 2,65 mm	ΑΤΗΕ 8036.2	ΗΛΜ 5	100%	m	50	17,53	876,50
3	Κυτίο διακλαδώσεως αντεκρηκτικού τύπου, μεταλλικό στεγανό, προστασίας IP65,	ΑΤΗΕ Ν8735.21.4	ΗΛΜ 41	100%	Τεμ.	5	79,57	397,85
4	Φρεάτιο διακλαδώσεως υπογείων καλωδίων Διαστάσεων 50Χ50 cm, βάθους 60 cm	ΑΤΗΕ 8749.1	ΗΛΜ 10	100%	Τεμ.	1	218,77	218,77
5	Γείωση αποτελούμενη από 1 γειωτή	ΑΤΗΕ Ν8750.56.3	ΗΛΜ 45	100%	Τεμ.	1	281,14	281,14
6	Καλώδιο τύπου ΝΥΜ(ΑΟ5VV - U, R) τριπολικό Διατομής:3 Χ 1,5 mm ²	ΑΤΗΕ 8766.3.1	ΗΛΜ 46	100%	m	30	5,07	152,10
7	Καλώδιο τύπου ΝΥΜ(ΑΟ5VV - U, R) τετραπολικό Διατομής:4 Χ 1,5 mm ²	ΑΤΗΕ 8766.4.1	ΗΛΜ 46	100%	m	40	5,99	239,60
8	Καλώδιο τύπου ΝΥΜ(ΑΟ5VV - U, R) πενταπολικό Διατομής:5 Χ 1,5 mm ²	ΑΤΗΕ 8766.5.1	ΗΛΜ 46	100%	m	10	6,90	69,00
9	Διακόπτης στεγανός προστασίας IP65,ορατός, μεταλλικός, αντεκρηκτικού τύπου κατηγορίας ΕΕχ"d ", τάσεως 250 V, Εντάσεως 10 A απλός μονοπολικός	ΑΤΗΕ Ν8815.21.1	ΗΛΜ 49	100%	Τεμ.	1	172,94	172,94
10	Διακόπτης στεγανός προστασίας IP65,ορατός, μεταλλικός, αντεκρηκτικού τύπου κατηγορίας ΕΕχ"d ", τάσεως 250 V, Εντάσεως 10 A,κομπιατέρ ή αλλέ - ρετούρ,	ΑΤΗΕ Ν8815.21.4	ΗΛΜ 49	100%	Τεμ.	1	184,94	184,94
11	Περιλαίμιο γειώσεως σωλήνων (κολλάρο) Διαμέτρου εις ins Φ 1/2ins	ΑΤΗΕ 8838.2.1.2	ΗΛΜ 42	100%	Τεμ.	10	4,78	47,80
12	Ηλεκτρικός πίνακας αποθήκης πυρομαχικών,αντεκρηκτικός,πλήρης, οιωνδήποτε διαστάσεων	ΑΤΗΕ Ν8840.13.61	ΗΛΜ 52	100%	Τεμ.	1	3448,81	3448,81
13	Φωτιστικό σώμα, επίτοιχο ή οροφής, στεγανό, αντεκρηκτικό, Προστασίας IP 65	ΑΤΗΕ Ν8978.21.42	ΗΛΜ 59	100%	Τεμ.	6	386,37	2318,22
14	Φωτιστικό σώμα οροφής, στεγανό,αντεκρηκτικό (χελώνα), προστασίας IP 65, με λαμπτήρες LED	ΑΤΗΕ Ν8982.21.21	ΗΛΜ 60	100%	Τεμ.	1	312,90	312,90
15	Αυτόνομο φωτιστικό σώμα ασφαλείας, αντεκρηκτικό, με λαμπτήρες LED	ΑΤΗΕ Ν8987.26.21	ΗΛΜ 59	100%	Τεμ.	2	532,42	1064,84
16	Ιστός- στηρίγματα ύψους h=2,4m St/tZn, ενδεικτικού τύπου ΕΛΕΜΚΟ 6006002	Ν8999.3			Τεμ.	6	652,22	3913,32

Σε Μεταφορά :

13.766,23

Α/Α	Είδος Εργασίας	Κωδικός Άρθρου	Άρθρο Αναθεώρησης	Μον. Μέτρ	Ποσότητα	Τιμή (€)	Δαπάνη	
							Μερική (€)	Ολική (€)
	Απο Μεταφορά :						13.766,23	
17	Ηλεκτρόδιο γείωσης 3/4"χ1500mm E-Cu με ελάχιστο πάχος ηλεκτρολυτικής επιχάλκωσης 254μm, ενδεικτικού τύπου ΕΛΕΜΚΟ 6321715	N9338.2		Τεμ.	6	98,50	591,00	
18	Χάλκινος αγωγός κυκλικής διατομής, διαμέτρου 8mm ενδεικτικού τύπου ΕΛΕΜΚΟ 6420008.	N9980.3	ΗΛΜ 45 100%	Kg	55	18,69	1027,95	
19	Στήριγμα χάλκινο από έλασμα 20 x 3 mm για στήριξη χάλκινου Φ8/10 αγωγού σε οριζόντια μη στεγανοποιημένη επιφάνεια ή κατακόρυφη επιφάνεια τοίχου ή σκυροδέματος κατά DIN 48805E, ενδεικτικού τύπου ΕΛΕΜΚΟ 6121100.	ATHE N9980.4	ΗΛΜ 45 100%	Τεμ.	85	12,50	1062,50	
20	Ακίδα συλλογής FRANKLIN Φ30χ1000mm Cu-A/eNi, ενδεικτικού τύπου ΕΛΕΜΚΟ 6421100.	N9980.11	ΗΛΜ 45 100%	Τεμ.	4	124,07	496,28	
21	Κολάρο ακίδας FRANKLIN Φ30 Cu-A/eNi με σφιγκτήρα πολλαπλών χρήσεων inox, ενδεικτικού τύπου ΕΛΕΜΚΟ 6521031.	N9980.12	ΗΛΜ 45 100%	Τεμ.	4	37,03	148,12	
22	Ρυθμιζόμενο περιλαίμιο απο 3/4" έως 2" SSt/V2A, ενδεικτικού τύπου ΕΛΕΜΚΟ 6562203.	N9980.13	ΗΛΜ 5 100%	Τεμ.	15	27,01	405,15	
23	Χαλκινή ταινία γειώσεως 30χ3mm, χρησιμοποιούμενη σαν για περιμετρική γείωση μέσα στο έδαφος ενδεικτικού τύπου ΕΛΕΜΚΟ 6420330	N9983.32	ΗΛΜ 45 100%	Kg	45	19,56	880,20	
24	Σύνδεσμος χαλύβδινος, θερμά επιψευδαργυρωμένος, τύπου ΕΛΕΜΚΟ 6201000, χαλύβδινου αγωγού Φ10MM ή ταινίας με τον οπλισμό σκυροδέματος από Φ10MM ή με εγκιβωτισμένη θεμελιακή γείωση.	ATHE N9988.3	ΗΛΜ 45 100%	Τεμ.	18	12,10	217,80	
25	Σφιγκτήρας σύνδεσης αγωγών Φ8-10/8-10 BT/50 Cu, ενδεικτικού τύπου ΕΛΕΜΚΟ 6221810	N9999.6	ΗΛΜ 45 100%	Τεμ.	18	20,65	371,70	
26	Σφιγκτήρας σύνδεσης αγωγών Φ8-10mm με ταινίες έως 30mm βαρέως τύπου διαστάσεων 50χ50mm Cu, τύπου ΕΛΕΜΚΟ 6221830,	N9999.29		Τεμ.	18	15,45	278,10	
27	Σφιγκτήρας σύνδεσης ταινιών έως 30mm βαρέως τύπου διαστάσεων 50χ50mm Cu, τύπου ΕΛΕΜΚΟ 6221833	N9999.30		Τεμ.	18	16,59	298,62	
28	Σφιγκτήρας διπλός για αγωγούς Φ8mm-50mm ² Cu-A/eSn, τύπου ΕΛΕΜΚΟ 6225201.	N9999.31		Τεμ.	6	19,85	119,10	
	Αθροισμα Εργασιών :						19.662,75	19.662,75

Σε Μεταφορά :

19.662,75

Α/Α	Είδος Εργασίας	Κωδικός Άρθρου	Άρθρο Αναθεώρησης	Μον. Μέτρ	Ποσότητα	Τιμή (€)	Δαπάνη	
							Μερική (€)	Ολική (€)
	Απο Μεταφορά :							19.662,75

Εργασίες Προϋπολογισμού

19.662,75

Σύνολο :

Σύνολο :

Γενικό Σύνολο :

19.662,75

ΥΔΝΣΗ ΜΕΛΕΤΩΝ

Η-Μ ΤΜΗΜΑ ΜΕΛΕΤΩΝ

Η Συντάξασα

Πρόδρομος Ατλαμάζογλου
Ηλ/γος Μηχ/κος
(δια τον απουσιάζοντα
Προϊστάμενο)

Πρόδρομος Ατλαμάζογλου
Ηλ/γος Μηχ/κος

Αναστασία Σιούλα
Μηχ/γος Μηχ/κός ΤΕ

ΕΡΓΟ: ΚΑΤΑΣΚΕΥΗ ΑΠΟΘΗΚΗΣ ΠΥΡΟΜΑΧΙΚΩΝ
ΓΙΑ ΤΙΣ ΕΠΙΧΕΙΡΗΣΙΑΚΕΣ ΑΝΑΓΚΕΣ ΤΗΣ Β' ΜΚΔ
ΘΕΣΗ: ΣΤΡΔΟ ΟΠΛΑΡΧΗΓΟΥ ΖΑΦΕΙΡΑΚΗ

ΥΠΟΥΡΓΕΙΟ ΕΘΝΙΚΗΣ ΑΜΥΝΑΣ
ΓΕΝΙΚΟ ΕΠΙΤΕΛΕΙΟ ΣΤΡΑΤΟΥ
Γ2 (ΔΝΣΗ ΥΠΟΔΟΜΗΣ & ΠΡΟΣΤΑΣΙΑΣ ΠΕΡΙΒΑΛΛΟΝΤΟΣ)/
ΥΔΝΣΗ ΜΕΛΕΤΩΝ

ΣΥΓΚΕΝΤΡΩΤΙΚΟΣ ΠΡΟΫΠΟΛΟΓΙΣΜΟΣ

	ΕΡΓΑΣΙΕΣ	ΠΟΣΑ (Ευρώ)
1	ΟΙΚΟΔΟΜΙΚΕΣ	79.984,93
2	ΜΗΧΑΝΟΛΟΓΙΚΕΣ	19.662,75
3	ΑΘΡΟΙΣΜΑ ΤΟΥ ΣΥΝΟΛΟΥ ΔΑΠΑΝΩΝ(Α)	99.647,68
4	ΓΕ+ΟΕ(18%)	17.936,58
5	ΑΘΡΟΙΣΜΑ (Β)	117.584,26
6	ΑΠΡΟΒΛΕΠΤΕΣ ΔΑΠΑΝΕΣ 15%*(Β)	17.637,64
7	ΓΕΝΙΚΟ ΑΘΡΟΙΣΜΑ ΤΟΥ ΣΥΝΟΛΟΥ ΤΩΝ ΔΑΠΑΝΩΝ (για τον προσδιορισμό των εργολαβικών πτυχίων)	135.221,90
8	ΣΥΝΟΛΙΚΗ ΚΑΤΑ ΤΗ ΜΕΛΕΤΗ ΔΑΠΑΝΗ ΤΟΥ ΕΡΓΟΥ(Γ)	135.221,90
9	ΕΚΤΙΜΗΣΗ ΑΝΑΘΕΩΡΗΣΗΣ	1.278,10
10	ΣΤΑΤΙΚΗ ΜΕΛΕΤΗ	1.000,00
11	ΜΕΡΙΚΟ ΣΥΝΟΛΟ	137.500,00
12	Φ.Π.Α 24%	33.000,00
13	ΠΡΟΫΠΟΛΟΓΙΣΜΟΣ ΔΗΜΟΠΡΑΤΗΣΗΣ	170.500,00

ΥΔΝΣΗ ΜΕΛΕΤΩΝ

ΥΔΝΣΗ ΜΕΛ./Τ.Μ.Ε.Π.Μ

ΥΔΝΣΗ ΜΕΛ./ Τ.Η/Μ.Μ

Αθήνα , Αυγούστου 2023

Οι συντάξαντες
οικοδομικά ηλεκτρομηχανολογικά

Παναγόπουλος Μαρίνης
Μηχανολόγος Μηχ/κός

Κοσκίνη Καλλιόπη
Πολιτικός Μηχ/κός

Ατλαμάζογλου Πρόδρομος
Μηχ/γος Μηχ/κός

Κοσκίνη Καλλιόπη
Πολιτικός Μηχ/κός

Σιούλα Αναστασία
Μηχ/γος Μηχ/κός

ΚΥΡΙΟΣ ΕΡΓΟΥ:	ΕΛΛΗΝΙΚΟ ΔΗΜΟΣΙΟ/ ΥΠΕΘΑ/ΓΕΣ	ΕΡΓΟ:	ΚΑΤΑΣΚΕΥΗ ΑΠΟΘΗΚΗΣ ΠΥΡΟΜΑΧΙΚΩΝ ΓΙΑ ΤΙΣ ΕΠΙΧΕΙΡΗΣΙΑΚΕΣ ΑΝΑΓΚΕΣ ΤΩΝ ΜΟΝΑΔΩΝ ΤΗΣ 1 ^{ΗΣ} ΤΑΞ Κ/Δ – ΑΛ (Β'ΜΚ/Δ)
ΦΟΡΕΑΣ ΚΑΤΑΣΚΕΥΗΣ	Γ'ΣΣ/ΝRDC-GR/ΤΑΞ ΜΧ		
ΠΡΟΪΣΤΑΜΕΝΗ ΑΡΧΗ:	Γ'ΣΣ/ΝRDC-GR/ΤΑΞ ΜΧ	Π/Υ:	170.500,00 €
ΔΙΕΥΘΥΝΟΥΣΑ ΥΠΗΡΕΣΙΑ:	737 ΔΣΕ	ΘΕΣΗ:	ΣΤΡΔΟ ΟΠΛΑΡΧΗΓΟΥ ΖΑΦΕΙΡΑΚΗ
ΑΝΑΘΕΤΟΥΣΑ ΑΡΧΗ:	ΥΠΕΘΑ/ΓΕΣ/Γ'ΣΣ		
		ΧΡΗΜΑ-ΤΟΔΟΤΗΣΗ:	ΕΞΟΠΛΙΣΤΙΚΑ ΠΡΟΓΡΑΜΜΑΤΑ

ΕΙΔΙΚΗ ΣΥΓΓΡΑΦΗ ΥΠΟΧΡΕΩΣΕΩΝ

Α. ΓΕΝΙΚΟΙ ΟΡΟΙ

Άρθρο 1ο (Αντικείμενο της ΕΣΥ)

Στην παρούσα Ειδική Συγγραφή Υποχρεώσεων (Ε.Σ.Υ.) περιλαμβάνονται οι ειδικοί όροι, σύμφωνα με τους οποίους και σε συνδυασμό με τους όρους της Διακήρυξης και των λοιπών συμβατικών τευχών, θα εφαρμοσθούν για την εκτέλεση του Έργου.

Άρθρο 2ο (Αντικείμενο Εργολαβίας)

1. Αντικείμενο της εργολαβίας αποτελεί η επιλογή Αναδόχου για την εκτέλεση του έργου: «**ΚΑΤΑΣΚΕΥΗ ΑΠΟΘΗΚΗΣ ΠΥΡΟΜΑΧΙΚΩΝ ΓΙΑ ΤΙΣ ΕΠΙΧΕΙΡΗΣΙΑΚΕΣ ΑΝΑΓΚΕΣ ΤΩΝ ΜΟΝΑΔΩΝ ΤΗΣ 1^{ΗΣ} ΤΑΞ Κ/Δ – ΑΛ (Β'ΜΚ/Δ)**»

2. Ο συνολικός προϋπολογισμός του Έργου ανέρχεται στο ποσό των **170.500,00 €** ως ακολούθως:

Δαπάνη εργασιών	:	99.647,68 € (ΟΙΚ:79.984,93 € , Η/Μ:19.662,75 €)
Γ.Ε. & Ο.Ε. 18%	:	17.936,58 €
Απρόβλεπτα 15%	:	17.637,64€
Αναθεώρηση 1%	:	1.278,10 €
Στατική Μελέτη	:	1.000,00 €
ΦΠΑ 24%	:	33.000,00 €

Το έργο χρηματοδοτείται από πιστώσεις ΕΞΟΠΛΙΣΤΙΚΩΝ ΠΡΟΓΡΑΜΜΑΤΩΝ.

Άρθρο 3ο (Στοιχεία Εργολαβίας)

Σύμφωνα με το άρθρο 5.2 της Διακήρυξης:

«ΚΑΤΑΣΚΕΥΗ ΑΠΟΘΗΚΗΣ ΠΥΡΟΜΑΧΙΚΩΝ ΓΙΑ ΤΙΣ ΕΠΙΧΕΙΡΗΣΙΑΚΕΣ ΑΝΑΓΚΕΣ ΤΩΝ ΜΟΝΑΔΩΝ ΤΗΣ 1^{ΗΣ} ΤΑΞ ΚΔ-ΑΛ (Β'ΜΚ/Δ)»

Τα οριζόμενα σαν συμβατικά τεύχη και στοιχεία της εργολαβίας, με βάση τα οποία θα γίνει η εκτέλεση του έργου, είναι τα παρακάτω και σε περίπτωση ασυμφωνίας μεταξύ των περιεχομένων σ' αυτά όρων, η σειρά ισχύος αυτών καθορίζεται ως κατωτέρω:

1. Το συμφωνητικό.
2. Η Διακήρυξη.
3. Η Οικονομική Προσφορά.
4. Το Τιμολόγιο Μελέτης.
5. Η Ειδική Συγγραφή Υποχρεώσεων (Ε.Σ.Υ.).
6. Οι Τεχνικές Προδιαγραφές και τα Παραρτήματα τους, Τ.Σ.Υ.
7. Η Τεχνική Περιγραφή (Τ.Π.).
8. Ο Προϋπολογισμός Μελέτης.
9. Οι εγκεκριμένες μελέτες, που θα χορηγηθούν στον ανάδοχο από την υπηρεσία και οι εγκεκριμένες τεχνικές μελέτες, που θα συνταχθούν από τον Ανάδοχο, αν προβλέπεται η περίπτωση αυτή από τα συμβατικά τεύχη ή προκύψει κατά τις ισχύουσες διατάξεις περί τροποποίησης των μελετών του έργου.
10. Το Χρονοδιάγραμμα/Πρόγραμμα κατασκευής των έργων, όπως αυτό τελικά θα εγκριθεί από την Υπηρεσία.

Σύμφωνα με το άρθρο 5.3 της Διακήρυξης:

Επίσης συμβατική ισχύ έχουν, επόμενες των αναφερόμενων στην προηγούμενη παράγραφο, επειδή είναι δημοσιευμένα κείμενα:

1. Τα εγκεκριμένα ενιαία Τιμολόγια του άρθρου 53 παρ. 7 του Ν. 4412/16.
2. Οι Ευρωκώδικες.
3. Οι Πρότυπες Τεχνικές Προδιαγραφές (Π.Τ.Π.) του Υ.ΠΕ.ΧΩ.Δ.Ε. (ή του τ. Υ.Δ.Ε.).
4. Οι Ελληνικές Τεχνικές Προδιαγραφές (ΕΤΕΠ) (Αριθμ. ΔΙ-ΠΑΔ/ΟΙΚ/273,ΦΕΚ 2221 Β' / 30-7-12) (ΕΛ.Ο.Τ.)
5. Οι προδιαγραφές ΕΛ.Ο.Τ. και Ι.Σ.Ο.

Άρθρο 4ο (Διενέργεια – Συμμετοχή – Κατακύρωση Διαγωνισμού – Σύμβαση)

1. Η διενέργεια – συμμετοχή στον διαγωνισμό γίνεται **όπως ορίζεται στη Διακήρυξη.**

2. Ο ανάδοχος υποχρεούται να περιμένει την κοινοποίηση της απόφασης για την κατακύρωση του διαγωνισμού για όσο χρόνο ορίζεται από το άρθρ. 105 (παρ.2 και 4) του Ν.4412/16. Στην διακήρυξη καθορίζεται η Αρχή που θα εγκρίνει το αποτέλεσμα της δημοπρασίας.

3. Ο ανάδοχος που θα αναδειχθεί, οφείλει να βρίσκεται στον τόπο και σε χρόνο που θα ορίσει η Υπηρεσία για την υπογραφή της σύμβασης κατά το άρθρο 105 παρ. 4 του Ν.4412/16 και να καταθέσει τις σχετικές εγγυήσεις καλής εκτέλεσης όπως προβλέπεται στην παρ. 1β του άρθρου 72 του Ν. 4412/16.

Μη εμφάνιση του μειοδότη ή μη προσκόμιση της πιο πάνω εγγύησης συνεπάγεται, σύμφωνα με το άρθρο 105 παρ.5 του Ν.4412/16:

α. Έκπτωσης του με απόφαση του προϊσταμένου της Διευθύνουσας Υπηρεσίας χωρίς κοινοποίηση ειδικής πρόσκλησης και

β. Κατάπτωση της εγγύησης συμμετοχής υπέρ της Αναθέτουσας Αρχής σαν ειδική ποινή και αποτελεί λόγο πειθαρχικής δίωξης κατά τις διατάξεις του άρθρου 82 του Ν. 3669/08, όπως αυτό ισχύει σύμφωνα με τη περίπτωση (31) της παρ.1 του άρθρου 377 του Ν.4412/16 .

Άρθρο 4α. Μελέτη των συνθηκών και όρων κατασκευής του έργου

4.1 Η υποβολή προσφοράς στην δημοπρασία αποτελεί αμάχητο τεκμήριο ότι ο Ανάδοχος:

4.1.1 Έχει επισκεφθεί και ελέγξει την τοποθεσία, τη διαμόρφωση του χώρου του έργου και έχει λάβει πλήρη γνώση των γενικών, ειδικών και τοπικών συνθηκών κατασκευής τους, ιδιαίτερα σε ό,τι αφορά τις πηγές προμήθειας των υλικών, τη μεταφορά τους στο χώρο του έργου, την αποθήκευση των υλικών και εξοπλισμού, τη συγκέντρωση, απόθεση και απομάκρυνση των άχρηστων υλικών, την εξασφάλιση του απαραίτητου εργατοτεχνικού προσωπικού, των απαραίτητων μηχανημάτων, τις μεταφορικές δυνατότητες και την προσπέλαση σε όλους τους χώρους του έργου.

4.1.2 Έχει μελετήσει με κάθε προσοχή, όλα τα στοιχεία της εγκεκριμένης μελέτης και τα τεύχη δημοπράτησης του έργου και ότι θα συμμορφωθεί απόλυτα με αυτά για την εκτέλεση των εργασιών.

4.1.3 Αναλαμβάνει να εκτελέσει όλες τις υποχρεώσεις του που απορρέουν από τις παραπάνω ειδικές συνθήκες και όρους κατασκευής του έργου και ότι δεν απαλλάσσεται από την ευθύνη που έχει για την πλήρη συμμόρφωσή του προς τις συμβατικές του υποχρεώσεις, αν παρέλειψε να ενημερωθεί με κάθε δυνατή λεπτομέρεια ή να ζητήσει κάθε πληροφορία που έχει σχέση με τις συνθήκες κατασκευής του έργου γενικά.

4.1.4 Ο Ανάδοχος οφείλει να μεριμνήσει ώστε η εκτέλεση των εργασιών να μην διαταράξει την εύρυθμη λειτουργία της υπηρεσίας. Ως εκ τούτου οι εργασίες θα εκτελούνται μετά από συνεργασία και συνεννόηση με το χρήστη.

Άρθρο 5ο (Έναρξη-Πέρασ Εργασιών-Προθεσμίες-Χρονοδιάγραμμα-Παρατάσεις)

1. Ο ανάδοχος οφείλει να αρχίσει τις εργασίες το αργότερο εντός τριάντα (30) ημερών από την υπογραφή της σύμβασης σύμφωνα με τη παρ.2 του άρθρου 45 του Ν.4412/16 και να περατώσει το σύνολο του έργου μέσα σε **180 εργάσιμες και μη μέρες**, από την ημερομηνία υπογραφής της σύμβασης.

Σύμφωνα με το άρθρο 147 του Ν. 4412/16, ορίζονται οι παρακάτω τμηματικές προθεσμίες:

- **30** ημέρες για .την παράδοση τμημάτων του έργου που η αποπεράτωσή τους έχει ιδιαίτερη σημασία για τον Κύριο του έργου (εκσκαφές, θεμελιώσεις)

- **150** ημέρες για την αποπεράτωση του έργου (οικοδομικά, Η/Μ, διαμορφώσεις κλπ)

2. Επίσης σύμφωνα με τη παρ. 1 του άρθρου 145 μέσα σε **δεκαπέντε (15)** μέρες από την υπογραφή της σύμβασης ο Ανάδοχος οφείλει να υποβάλλει στην Υπηρεσία χρονοδιάγραμμα κατασκευής του έργου που να ανταποκρίνεται στην παραπάνω προθεσμία. Οι διατάξεις του παρόντος άρθρου δεν εφαρμόζονται σε συμβάσεις έργων που στις δημοπρασίες τους καλούνται να συμμετάσχουν, σύμφωνα με τις κείμενες διατάξεις και επιχειρήσεις εγγεγραμμένες στα νομαρχιακά μητρώα. Στις περιπτώσεις αυτές η Διευθύνουσα Υπηρεσία κοινοποιεί έγκαιρα στον ανάδοχο πίνακες των εργασιών που πρέπει να εκτελεστούν. Ο πρώτος πίνακας κοινοποιείται κατά την υπογραφή της σύμβασης

3. Με τα άρθρα 145, 147 και 148 του Ν. 4412/16 καθορίζονται τα αναφερόμενα στην συνολική και στις τμηματικές προθεσμίες, στην παράταση με ή χωρίς αναθεώρηση και στην επιβολή ποινικής ρήτρας για παραβίαση προθεσμιών του έργου.

4. Σε περίπτωση που δεν υποβληθεί εμπρόθεσμα από τον Ανάδοχο, σύμφωνα με την παρ. 6 του άρθρου 151 του Ν. 4412/16, η τελική επιμέτρηση των εργασιών επιβάλλεται σε βάρος του, για κάθε συμπληρωμένο μήνα καθυστέρησης, ειδική ποινική ρήτρα ποσοστού 2‰ επί του συνολικού ποσού που έχει καταβληθεί στον Ανάδοχο και επιβάλλεται μετά από απόφαση της Διευθύνουσας Υπηρεσίας.

5. Σε ότι αφορά στη διακοπή της κατασκευής του έργου λόγω καιρικών συνθηκών θα εφαρμόζονται τα παρακάτω:

α. Στο ημερολόγιο του έργου, που συμπληρώνεται καθημερινά και υποχρεωτικά από τον Ανάδοχο θα αναγράφονται στοιχεία για τις καιρικές συνθήκες που επικρατούν στην περιοχή του έργου, και η δυνατότητα εκτέλεσης εργασιών σε πλήρη ανάπτυξη ή με ορισμένες προϋποθέσεις (εργασίες που δεν επηρεάζονται στο σύνολό τους από δυσμενείς καιρικές συνθήκες) ή η ανάγκη να γίνει διακοπή των εργασιών.

β. Για τις μέρες που επιβάλλεται πλήρης διακοπή εργασιών θα εκδίδεται από την Διεύθυνση κάθε μήνα Διαταγή που θα κοινοποιείται στην Προϊστάμενη Αρχή. Οι μέρες που θα θεωρούνται νεκρές, θα αναγράφονται στο ημερολόγιο του έργου αλλά δεν θα παρέχουν στον ανάδοχο το δικαίωμα εφαρμογής των διατάξεων του άρθρου 161 του Ν. 4412/16) περί διαλύσεως της σύμβασης.

Άρθρο 6ο (Παραλαβή Εργασιών-Συντήρηση έργων)

Η παραλαβή του έργου θα γίνει μέσα σε τρεις (3) μήνες από την ημερομηνία λήξεως του χρόνου εγγυήσεως, σύμφωνα με το άρθρο 171 του Ν.4412/16. Κατά τον χρόνο αυτό, ο ανάδοχος φέρει τον κίνδυνο του έργου και υποχρεούται στη συντήρησή του έργου, σύμφωνα με τα άρθρα: 171 και 157, του Ν.4412/16. Ο χρόνος υποχρεωτικής συντήρησης του έργου, ορίζεται σε δεκαπέντε (15) μήνες από την υπογραφή της βεβαίωσης περατώσεως του έργου.

Άρθρο 7ο (Πληρωμές)

Η χρηματοδότηση και οι πληρωμές του έργου διενεργούνται σύμφωνα με το άρθρο 152 του Ν. 4412/16 και τις σχετικές διαταγές του ΓΕΣ.

Το έργο χρηματοδοτείται από πιστώσεις **ΕΞΟΠΛΙΣΤΙΚΩΝ ΠΡΟΓΡΑΜΜΑΤΩΝ**. Οι λογαριασμοί συντάσσονται από τον Ανάδοχο και υπογεγραμμένοι υποβάλλονται στη Διευθύνουσα Υπηρεσία στα απαιτούμενα - προβλεπόμενα αντίτυπα κατά χρονικά διαστήματα όχι μικρότερα των τριάντα (30) ημερών. Η Διευθύνουσα Υπηρεσία μετά τον έλεγχο εγκρίνει αυτούς.

Αν ο λογαριασμός που έχει υποβληθεί έχει ασάφειες ή ανακρίβειες, σε βαθμό που να είναι δυσχερής η διόρθωσή του, η διευθύνουσα υπηρεσία, με διαταγή της προς τον ανάδοχο, επισημαίνει τις ανακρίβειες ή ασάφειες που διαπιστώθηκαν από τον έλεγχο και παραγγέλλει την ανασύνταξη και επανυποβολή του. Στην περίπτωση αυτή η οριζόμενη μηνιαία προθεσμία για τον έλεγχο του λογαριασμού αρχίζει από την επανυποβολή, ύστερα από την ανασύνταξη από τον ανάδοχο.

Άρθρο 8ο (Προκαταβολές)

Δεν προβλέπεται η χορήγηση προκαταβολής.

Άρθρο 9ο (Αναθεωρήσεις)

Οι τιμές της μελέτης υπόκεινται σε αναθεώρηση όπως καθορίζεται στο άρθρο 153 του Ν. 4412/16.

Άρθρο 10ο (Ποινικές Ρήτρες)

Για κάθε μέρα υπερβάσεως της συνολικής συμβατικής προθεσμίας περατώσεως του έργου και για χρόνο ίσο με το 20% της αρχικής συμβατικής προθεσμίας δηλαδή **36** ημέρες ο ανάδοχος υπόκειται σε ημερήσια ποινική ρήτρα ίση με 10% της μέσης ημερήσιας αξίας του έργου. Μετά την παρέλευση του χρόνου αυτού και για χρόνο ίσο με το 10% της αρχικής συμβατικής προθεσμίας δηλαδή **18** ημέρες, η ημερήσια ποινική ρήτρα ορίζεται ίση με το 20% της μέσης ημερήσιας αξίας του έργου. Μετά την παρέλευση του συνολικού χρόνου των **54** ημερών ο ανάδοχος μπορεί να κηρυχθεί έκπτωτος, σύμφωνα με τις διατάξεις του άρθρου 160 του Ν. 4412/16.

Για κάθε μέρα υπερβάσεως των τμηματικών προθεσμιών ισχύει ποινική ρήτρα ίση με το 15% της μέσης ημερήσιας αξίας του έργου.

Για κάθε ημέρα παράλειψης της καθημερινής τήρησης του Ημερολογίου του έργου θα επιβάλλεται ειδική ποινική ρήτρα 100€ ανά ημέρα. Η ρήτρα αυτή θα επιβάλλεται από τη Διευθύνουσα Υπηρεσία, ύστερα από ειδική πρόσκληση του Προϊσταμένου της, στην οποία ο Επιβλέπων αναφέρει εγγράφως τη παράλειψη τήρησης, σύμφωνα με τα καθοριζόμενα στη παρ. 4 του άρθρου 146 του Ν.4412/16.

Άρθρο 11ο (Κρατήσεις και Λοιπές Οικονομικές Υποχρεώσεις του Αναδόχου)

1. Το έργο χρηματοδοτείται από πιστώσεις ΕΞΟΠΛΙΣΤΙΚΩΝ ΠΡΟΓΡΑΜΜΑΤΩΝ και σε κάθε πληρωμή γίνονται οι εκάστοτε τρέχουσες κρατήσεις.

2. Επίσης ο ανάδοχος υποχρεούται:

α. Να εκπληρώσει τις φορολογικές του υποχρεώσεις, όπως αυτές καθορίζονται κάθε φορά.

β. Να πληρώσει τα έξοδα των εκ του νόμου απαραίτητων δημοσιεύσεων της διακήρυξης της δημοπρασίας.

γ. Να εκπληρώσει τις υποχρεώσεις του προς το ΙΚΑ και τους λοιπούς ασφαλιστικούς οργανισμούς, με υποχρέωση της Υπηρεσίας να ελέγχει αν όλα αυτά συμφωνούν με τις ισχύουσες διατάξεις.

δ. Ο φόρος προστιθέμενης αξίας (ΦΠΑ) βαρύνει τον κύριο του έργου.

ε. Να εκπληρώσει όλες τις γενικές υποχρεώσεις του όπως αυτές καθορίζονται στο άρθρο 138 του Ν. 4412/16.

3. Επισημαίνεται ότι ο ανάδοχος δεν απαλλάσσεται από τα τέλη διοδίων για τα κάθε είδους μεταφορικά του μέσα που θα κυκλοφορούν στο οδικό δίκτυο της χώρας. Επίσης δεν απαλλάσσεται ο ανάδοχος από τον ειδικό φόρο του άρθρου 17 του Ν.Δ. 3092/54 για τα εισαγόμενα από το εξωτερικό κάθε είδους υλικά, εφόδια κ.λ.π. καθώς και από τους αναφερόμενους φόρους κ.λ.π., σύμφωνα με τις διατάξεις που ισχύουν, όπως αυτές του Ν.Δ. 4486/66 ΦΕΚ 131 τεύχος Α και 4535/66 ΦΕΚ 16 τεύχος Α, περί τροποποιήσεως φορολογικών διατάξεων.

Επίσης ο ανάδοχος δεν απαλλάσσεται από τους δασμούς και κάθε άλλο φόρο, τέλος ή δικαίωμα υπέρ του Δημοσίου, για καύσιμα και λιπαντικά, σύμφωνα με τις διατάξεις που ισχύουν όπως αυτές των Ν. 2366/.53 (ΦΕΚ 83Α/10-4-53), 1081/71 (ΦΕΚ 273Α/27-12-71) και 893/79.

Άρθρο 12ο

Το χρηματικό ποσό που προστίθεται στον Προϋπολογισμό (και τούτο εφόσον δεν περιλαμβάνεται στις τιμές μονάδος), για γενικά έξοδα, όφελος εργολάβου και λοιπά, ορίζεται σε **18 %** σύμφωνα με τη παρ. 7.θ του άρθρου 53 του Ν. 4412/16.

Άρθρο 13ο (Αυξομειώσεις Εργασιών-Σύνταξη ΠΚΤΝΜ)

Για τις αυξομειώσεις των εργασιών καθώς και για τυχόν νέες εργασίες που θα απαιτηθεί η εκτέλεσή τους, ο καθορισμός των σχετικών δαπανών και τιμών μονάδος αντίστοιχα θα καθορίζονται σύμφωνα με τις διατάξεις του άρθρου 156 του Ν. 4412/16 όπως ισχύει κατά τον χρόνο της Δημοπρασίας.

Επιτρέπεται η δυνατότητα χρήσης των επί ελασσον δαπανών, σύμφωνα με τα οριζόμενα στην ισχύουσα νομοθεσία (άρθρο 156 του Ν. 4412/16).

B. ΔΙΑΦΟΡΕΣ ΥΠΟΧΡΕΩΣΕΙΣ ΕΡΓΟΛΑΒΟΥ

Άρθρο 14ο (Εγκαταστάσεις Αναδόχου)

1. Με την εγκατάσταση ο ανάδοχος υποχρεούται να κατασκευάσει στη θέση του έργου ευπρόσωπα και κατάλληλα γραφεία και να τα εφοδιάσει με τα απαραίτητα έπιπλα και είδη (γραφεία, καθίσματα, θερμάστρες, λυχνίες κ.λ.π) για την παροχή στέγης, στους επιβλέποντες και τους βοηθούς τους και να διαθέτει όλα τα απαιτούμενα όργανα για την εκτέλεση των επιμετρήσεων και των λοιπών εργασιών δοκιμασίας υλικών και ελέγχου των έργων. Επίσης ο ανάδοχος βαρύνεται με όλες τις απαιτούμενες δαπάνες για την διάνοιξη προσπελάσεων προς το έργο και στις θέσεις για την λήψη υλικών.

2. Όλες οι δαπάνες που συνεπάγονται τα παραπάνω, αφορούν στην οργάνωση του εργοταξίου και απαιτούνται από το νόμο, βαρύνουν τον ανάδοχο και θα πρέπει να έχουν συνυπολογιστεί από αυτόν κατά τη διαμόρφωση της προσφοράς του.

Άρθρο 15ο (Κοινωνικές Ασφαλίσεις Προσωπικού)

1. Ο ανάδοχος υποχρεούται να τηρεί και να εφαρμόζει τους Νόμους για τις κοινωνικές ασφαλίσεις και κάθε άλλο Ταμείο Επικουρικής ή άλλης ασφάλισης, Σωματείων κ.λ.π και να χρησιμοποιεί μόνο εργατοτεχνικό προσωπικό ασφαλισμένο στο ΙΚΑ και στα λοιπά Ταμεία. Επίσης έχει υποχρέωση να τηρεί τους ισχύοντες Νόμους, Υπουργικές αποφάσεις και Αστυνομικές Διατάξεις για την Υγεία και Ασφάλεια των εργατοτεχνιτών και να παραδίδει στην Υπηρεσία επίβλεψης κάθε στοιχείο από το οποίο να πιστοποιείται ότι το απασχολούμενο στο έργο προσωπικό είναι ασφαλισμένο. Τα ανασφάλιστο προσωπικό θα απομακρύνεται αμέσως από το έργο.

2. Ο ανάδοχος υποχρεούται να εκτελεί το έργο με τρόπο ασφαλή και σύμφωνα με τους νόμους, διατάγματα, αστυνομικές διατάξεις και οδηγίες του ΚΤΕ όπως εκφράζονται μέσω της υπηρεσίας αναφορικά με την ασφάλεια και υγεία των εργαζομένων. Οφείλει δηλαδή να λαμβάνει όλα τα κατάλληλα μέτρα για την ασφάλεια τόσο των έργων όσο και του προσωπικού, όπως και του προσωπικού του εργοδότη, καθώς επίσης και κάθε τρίτου που έχει ή όχι σχέση με το έργο. Ο ανάδοχος έχει την απόλυτη ευθύνη, αστική και ποινική, για κάθε τυχόν ατύχημα, ζημιά ή βλάβη που θα συμβεί σε εργαζόμενο ή συναλλασσόμενο ή και σε κάθε τρίτο, επειδή δεν είχαν ληφθεί τα απαραίτητα μέτρα ασφαλείας αλλά και για οποιαδήποτε άλλη αιτία. Επίσης ο ανάδοχος είναι απόλυτα υπεύθυνος για την πληρωμή προστίμου, χρηματικής ποινής ή αποζημιώσεως και έχει κάθε άλλη ποινική ή αστική ευθύνη, η οποία προκύπτει άμεσα ή έμμεσα από την εκτέλεση του έργου (εργατικά ατυχήματα, αστικά αδικήματα κλπ).

Άρθρο 16ο (Απαιτούμενα μέτρα ασφαλείας και υγείας στο Εργοτάξιο*)

Σύμφωνα με την εγκύκλιο 27/15-10-2012 του Υπουργείου Ανάπτυξης, Ανταγωνιστικότητας, Υποδομών Μεταφορών και Δικτύων (ΓΓΔΕ) ισχύουν τα παρακάτω:

1. Ο ανάδοχος έχει την υποχρέωση για την τήρηση των διατάξεων της εργατικής νομοθεσίας, των διατάξεων και κανονισμών για την πρόληψη ατυχημάτων στο προσωπικό του, ή στο προσωπικό του φορέα του έργου, ή σε οποιονδήποτε τρίτο, ώστε να εξαλείφονται ή να ελαχιστοποιούνται οι κίνδυνοι ατυχημάτων ή επαγγελματικών ασθε-

νειών κατά την φάση κατασκευής του έργου : ΠΔ 305/96 (αρ.7-9), Ν.4412/16 (αρθ. 138 παρ.7), Ν. 3850/10** (αρ. 42).

2. Στα πλαίσιο της ευθύνης του, ο Ανάδοχος υποχρεούται :

α. Να εκπονεί κάθε σχετική μελέτη (στατική ικριωμάτων, μελέτη προσωρινής σήμανσης έργων κλπ.) και να λαμβάνει όλα τα σχετικά μέτρα Ν.4412/16 (αρθ. 138, παρ.7).

β. Να λαμβάνει μέτρα προστασίας σύμφωνα με την ισχύουσα νομοθεσία στο Σχέδιο Ασφάλειας και Υγείας (ΣΑΥ), όπως αυτό ρυθμίζεται με τις αποφάσεις του (τ.) ΥΠΕΧΩΔΕ : ΔΙΠΑΔ/οικ.177/2-3-01, ΔΕΕΠΠ/85/14-5-01 και ΔΙΠΑΔ/οικ889/27-11-02, στο χρονοδιάγραμμα των εργασιών, καθώς και τις ενδεχόμενες τροποποιήσεις ή άλλες αναγκαίες αναπροσαρμογές των μελετών κατά τη φάση της μελέτης και της κατασκευής του έργου : Ν.4412/16 (αρ. 138 παρ.7 και αρ.378).

γ. Να επιβλέπει ανελλιπώς την ορθή εφαρμογή των μέτρων ασφάλειας και υγείας των εργαζομένων, να τους ενημερώνει / εκπαιδεύει για την αναγκαιότητα της τήρησης των μέτρων αυτών κατά την εργασία, να ζητά τη γνώμη τους και να διευκολύνει τη συμμετοχή τους σε ζητήματα ασφάλειας και υγείας : ΠΔ 1073/81 (αρ. 111), ΠΔ 305/96 (αρ.10,11), Ν.3850/10 (αρ. 42- 49).

δ. Για την σωστή εφαρμογή της παρ. γ στους αλλοδαπούς εργαζόμενους, είναι αυτονόητο ότι η γνώση από αυτούς της ελληνικής γλώσσας κρίνεται απαραίτητη ώστε να μπορούν να κατανοούν την αναγκαιότητα και τον τρόπο εφαρμογής των μέτρων ασφάλειας και υγείας (εκτός ειδικών περιπτώσεων όπου τμήμα ή όλο το έργο έχει αναλάβει να κατασκευάσει ξένη εξειδικευμένη εταιρεία).

3. Σύμφωνα με τα προαναφερόμενα της παρ. 2, ο ανάδοχος υποχρεούται να τηρεί τα ακόλουθα :

3.1 Εκ των προτέρων γνωστοποίηση - Σχέδιο Ασφάλειας Υγείας ΣΑΥ) - Φάκελος Ασφάλειας Υγείας (ΦΑΥ) και συγκεκριμένα :

α. Να διαβιβάσει στην αρμόδια επιθεώρηση εργασίας πριν από την έναρξη των εργασιών, την εκ των προτέρων γνωστοποίηση, προκειμένου για εργοτάξιο με προβλεπόμενη διάρκεια εργασιών που θα υπερβαίνει τις 30 εργάσιμες ημέρες και στο οποίο θα ασχολούνται ταυτόχρονα περισσότεροι από 20 εργαζόμενοι ή ο προβλεπόμενος όγκος εργασίας θα υπερβαίνει τα 500 ημερομίσθια : ΠΔ 305/96 (αρ 3 παρ. 12 και 13). Η γνωστοποίηση καταρτίζεται σύμφωνα με το παράρτημα ΙΙΙ του άρθρου 12 του ΠΔ 305/96.

β. Να ακολουθήσει τις υποδείξεις / προβλέψεις των ΣΑΥ-ΦΑΥ τ α οποία αποτελούν τμήμα της τεχνικής μελέτης του έργου (οριστικής ή εφαρμογής) σύμφωνα με το Π.Δ. 305/96 (αρ. 3 παρ.8) και την ΥΑ ΔΕΕΠΠ/οικ/85/2001 του (τ.) ΥΠΕΧΩΔΕ η οποία ενσωματώθηκε στο Ν.3669/08 (αρ. 37 παρ.8 και αρ.182).

-

* Η έννοια του εργοταξίου ορίζεται στο άρθρο 2 παρ.1 σε συνδυασμό με το παράρτημα Ι του άρθρου 12 του ΠΔ 305/96.

*** Ο Ν.3850/10 Κύρωση του Κώδικα νόμων για την υγεία και την ασφάλεια των εργαζομένων άρ. δεύτερο, καταργεί διατάξεις που ρυθμίζονται από αυτόν όπως διατάξεις των : Ν.1568/85, ΠΔ 294/88, ΠΔ 17/96, κλπ.*

γ. Να αναπτύξει, να προσαρμόσει και να συμπληρώσει τα ΣΑΥ-ΦΑΥ της μελέτης (τυχόν παραλήψεις που θα διαπιστώσει ο ίδιος ή που θα του ζητηθούν από την Υπηρεσία), σύμφωνα με την μεθοδολογία που θα εφαρμόσει στο έργο ανάλογα με την κατασκευαστική του δυσκολία, τις ιδιαιτερότητές του, κλπ (μέθοδος κατασκευής, ταυτόχρονη εκτέλεση φάσεων εργασιών, πολιτική ασφάλειας, οργάνωση, εξοπλισμός, κλπ).

δ. Να αναπροσαρμόσει τα ΣΑΥ-ΦΑΥ ώστε να περιληφθούν σε αυτά εργασίες που θα προκύψουν λόγω τροποποίησης της εγκεκριμένης μελέτης και για τις οποίες θα απαιτηθούν τα προβλεπόμενα από την ισχύουσα νομοθεσία, μέτρα ασφάλειας και υγείας : ΠΔ 305/96 (αρ. 3 παρ.9) και ΥΑ ΔΙΠΑΔ/οικ/889/2002 (παρ.2.9) του (τ.) ΥΠΕΧΩΔΕ η οποία ενσωματώθηκε στο Ν.4412/16(αρθ. 138 παρ.7 και αρθ.378).

ε. Να τηρήσει τα ΣΑΥ-ΦΑΥ στο εργοτάξιο, κατά την εκτέλεση του έργου : ΠΔ305/96 (αρ. 3 παρ.10) και ΥΑ ΔΙΠΑΔ/οικ/889/2002 (παρ.2.9Δ) του (τ.)ΥΠΕΧΩΔΕ και να τα έχει στη διάθεση των ελεγκτικών αρχών.

στ. Να τηρήσει συμπληρωματικές αναφορές στο Σχέδιο Ασφάλειας Υγείας (ΣΑΥ) και στο Φάκελο Ασφάλειας Υγείας (ΦΑΥ).

Το ΣΑΥ αποσκοπεί στην πρόληψη και στον περιορισμό των κινδύνων για τους εργαζόμενους και για τα άλλα εμπλεκόμενα μέρη που παρευρίσκονται στο εργοτάξιο κατά τη διάρκεια κατασκευής του έργου.

Αντίστοιχα ο ΦΑΥ αποσκοπεί στην πρόληψη και στον περιορισμό των κινδύνων για όσους μελλοντικά ασχοληθούν με τη συντήρηση ή την επισκευή του έργου.

Το περιεχόμενο του ΣΑΥ και του ΦΑΥ αναφέρεται στο ΠΔ 305/96 (αρ.3 παρ.5-7) και στις ΥΑ : ΔΙΠΑΔ/οικ/177/2001 (αρ.3) και ΔΙΠΑΔ/οικ/889/2002 (παρ.2.9) του (τ.) ΥΠΕΧΩΔΕ οι οποίες ενσωματώθηκαν στο Ν.4412/16 (αρθ. 138 παρ.7 και άρθ.378).

Η υποχρέωση εκπόνησης ΣΑΥ προβλέπεται σύμφωνα με το ΠΔ 305/96 (αρ. 3 παρ.4), όταν :

α. Απαιτείται Συντονιστής στη φάση της μελέτης, δηλ. όταν θα απασχοληθούν περισσότερα του ενός συνεργεία στην κατασκευή.

β. Οι εργασίες που πρόκειται να εκτελεστούν ενέχουν ιδιαίτερους κινδύνους:Π.Δ.305/96 (αρθ.12 παράρτημα ΙΙ).

γ. Απαιτείται εκ των προτέρων γνωστοποίηση στην αρμόδια επιθεώρηση εργασιών.

δ. Για την έναρξη των οικοδομικών εργασιών, επιβάλλεται με ευθύνη του κυρίου ή του έχοντος νόμιμο δικαίωμα: θεώρηση του σχεδίου και του φακέλου ασφάλειας και υγείας (ΣΑΥ,ΦΑΥ) του έργου από την αρμόδια Επιθεώρηση Εργασίας σύμφωνα με το άρθρο 7 παρ.1 εδάφιο α΄ του Ν 4030/2011 (ΦΕΚ 249/Α/25-11-2011) και την αρ. πρωτ. 10201/27-3-2012 εγκύκλιο του Ειδ. Γραμματέα του Σ.ΕΠ.Ε.

Ο ΦΑΥ καθιερώνεται ως απαραίτητο στοιχείο για την προσωρινή και την οριστική παραλαβή κάθε Δημόσιου Έργου : ΥΑ ΔΕΕΠΠ/οικ. 433/2000 του (τ.) ΥΠΕΧΩΔΕ, η οποία ενσωματώθηκε στο Ν.4412/16 αρ. (170 και 172).

Μετά την αποπεράτωση του έργου, ο ΦΑΥ φυλάσσεται με ευθύνη του Κυρίου του Έργου και το συνοδεύει καθ' όλη τη διάρκεια της ζωής του : ΠΔ 305/96 (αρ. 3 παρ.11) και ΥΑ ΔΙΠΑΔ/οικ/889/2002 (παρ.2.9Δ) του (τ.) ΥΠΕΧΩΔΕ.

Διευκρινίσεις σχετικά με την εκπόνηση του ΣΑΥ και την κατάρτιση του ΦΑΥ περιλαμβάνονται στην ΕΓΚΥΚΛΙΟ 6 με αρ. πρωτ. ΔΙΠΑΔ/οικ/215/31-3-2008 του (τ.) ΥΠΕΧΩΔΕ.

3.2 Ανάθεση καθηκόντων σε τεχνικό ασφαλείας, γιατρό εργασίας – τήρηση στοιχείων ασφάλειας και υγείας

Ο Ανάδοχος υποχρεούται :

α. Να αναθέσει καθήκοντα τεχνικού ασφαλείας αν στο έργο απασχολήσει λιγότερους από 50 εργαζόμενους σύμφωνα με το Ν. 3850/10 (αρ.8 παρ.1 και αρ.12 παρ.4).

β. Να αναθέσει καθήκοντα τεχνικού ασφαλείας και ιατρού εργασίας, αν απασχολήσει στο έργο 50 και άνω εργαζόμενους, σύμφωνα με το Ν.3850/10 (αρ.8 παρ.2 και αρ. 4 έως

γ. Τα παραπάνω καθήκοντα μπορεί να ανατεθούν σε εργαζόμενους στην επιχείρηση ή σε άτομα εκτός της επιχείρησης ή να συναφθεί σύμβαση με τις Εξωτερικές Υπηρεσίες Προστασίας και Πρόληψης ή να συνδυαστούν αυτές οι δυνατότητες. Η ανάθεση καθηκόντων σε άτομα εντός της επιχείρησης γίνεται εγγράφως από τον ανάδοχο και αντίγραφο της κοινοποιείται στην τοπική Επιθεώρηση Εργασίας, συνοδεύεται δε απαραίτητα από αντίστοιχη δήλωση αποδοχής : Ν.3850/10 (αρ.9).

δ. Στο πλαίσιο των υποχρεώσεων του αναδόχου καθώς και των : τεχνικού ασφαλείας και ιατρού εργασίας, εντάσσεται και η υποχρεωτική τήρηση στο εργοτάξιο, των ακόλουθων στοιχείων :

(1) Γραπτή εκτίμηση προς τον ανάδοχο, από τους τεχνικό ασφαλείας και ιατρό εργασίας, των υφισταμένων κατά την εργασία κινδύνων για την ασφάλεια και την υγεία, συμπεριλαμβανομένων εκείνων που αφορούν ομάδες εργαζομένων που εκτίθενται σε ιδιαίτερους κινδύνους Ν.3850/10 (αρ.43 παρ. 1 α και παρ.3-8).

(2) Βιβλίο υποδείξεων τεχνικού ασφαλείας και γιατρού εργασίας στο οποίο θα αναγράφουν τις υποδείξεις τους ο Τεχνικός ασφαλείας και ο γιατρός εργασίας Ν.3850/10 (αρ.14 παρ.1 και αρ.17 παρ.1).

Ο Ανάδοχος υποχρεούται να λαμβάνει ενυπόγραφα γνώση των υποδείξεων αυτών.

Το βιβλίο υποδείξεων τεχνικού ασφαλείας και γιατρού εργασίας σελιδομετρείται και θεωρείται από την αρμόδια επιθεώρηση εργασίας.

Αν ο ανάδοχος διαφωνεί με τις γραπτές υποδείξεις και συμβουλές του τεχνικού ή του ιατρού εργασίας (Ν 3850/10 αρ.20 παρ.4), οφείλει να αιτιολογεί τις απόψεις του και να τις κοινοποιεί και στην Επιτροπή Υγείας και Ασφάλειας (Ε.Υ.Α.Ε) ή στον εκπρόσωπο των εργαζομένων των οποίων η σύσταση και οι αρμοδιότητες προβλέπονται από τα άρθρα 4 και 5 του Ν.3850/10.

Σε περίπτωση διαφωνίας η διαφορά επιλύεται από τον επιθεωρητή εργασίας και μόνο.

ε. Στη τήρηση βιβλίου ατυχημάτων στο οποίο θα περιγράφεται η αιτία και η περιγραφή του ατυχήματος και να το θέτει στη διάθεση των αρμόδιων αρχών Ν.3850/10 (αρ.43 παρ.2β). Τα μέτρα που λαμβάνονται για την αποτροπή επανάληψης παρόμοιων ατυχημάτων, καταχωρούνται στο βιβλίο υποδείξεων τεχνικού ασφαλείας.

Ο ανάδοχος οφείλει να αναγγέλλει στις αρμόδιες επιθεωρήσεις εργασίας, στις πλησιέστερες αστυνομικές αρχές και στις αρμόδιες υπηρεσίες του ασφαλιστικού οργανισμού στον οποίο υπάγεται ο εργαζόμενος όλα τα εργατικά ατυχήματα εντός 24 ωρών και εφόσον πρόκειται περί σοβαρού τραυματισμού ή θανάτου, να τηρεί αμετάβλητα όλα τα στοιχεία που δύναται να χρησιμεύσουν για εξακρίβωση των αιτίων του ατυχήματος Ν.3850/10 (αρ.43 παρ.2α).

στ. Κατάλογο των εργατικών ατυχημάτων που είχαν ως συνέπεια για τον εργαζόμενο ανικανότητα εργασίας μεγαλύτερη των τριών εργάσιμων ημερών Ν.3850/10 (αρ.43 παρ.2γ).

ζ. Ιατρικό φάκελο κάθε εργαζόμενου Ν 3850/10 (αρ.18 παρ.9).

3.3 Ημερολόγιο Μέτρων Ασφάλειας (ΗΜΑ)

Ο ανάδοχος υποχρεούται να τηρεί στο εργοτάξιο Ημερολόγιο Μέτρων Ασφάλειας (ΗΜΑ), όταν απαιτείται εκ των προτέρων γνωστοποίηση στην αρμόδια επιθεώρηση εργασίας, πριν την έναρξη των εργασιών στο εργοτάξιο σύμφωνα με το ΠΔ 305/96 (αρ.3 παρ.14) σε συνδυασμό με την Υ.Α 130646/1984 του (τ.) Υπουργείου Εργασίας.

Το ΗΜΑ θεωρείται, σύμφωνα με την παραπάνω Υ.Α, από τις κατά τόπους Δ/νσεις, Τμήματα ή Γραφεία Επιθεώρησης Εργασίας και συμπληρώνεται από τους επιβλέποντες μηχανικούς του αναδόχου και της Δ/νουσας Υπηρεσίας, από τους υπόχρεους για την διενέργεια των τακτικών ελέγχων ή δοκιμών για ό,τι αφορά τα αποτελέσματα των ελέγχων ή δοκιμών, από το αρμόδιο όργανο ελέγχου όπως ο επιθεωρητής εργασίας, κλπ : ΠΔ 1073/81 (αρ.113), Ν.1396/83 (αρ. 8) και την Εγκύκλιο 27 του (τ.) ΥΠΕΧΩΔΕ με αρ.πρωτ. ΔΕΕΠΠ/208 /12-9-2003.

3.4 Συσχετισμός Σχεδίου Ασφάλειας Υγείας (ΣΑΥ) και Ημερολογίου Μέτρων Ασφάλειας (ΗΜΑ)

Για την πιστή εφαρμογή του Σ ΑΥ κατά την εξέλιξη του έργου, πρέπει αυτό να συσχετίζεται με το Η Μ Α.

Στο πλαίσιο του συσχετισμού αυτού, να σημειώνεται στο Η.Μ.Α. κάθε αναθεώρηση και εμπλουτισμός του ΣΑΥ και επίσης σε ειδική στήλη του, να γίνεται παραπομπή των αναγραφόμενων υποδείξεων / διαπιστώσεων στην αντίστοιχη σελίδα του ΣΑΥ.

Με τον τρόπο αυτό διευκολύνεται και επιτυγχάνεται ο στόχος της πρόληψης του ατυχήματος.

4. Απαιτούμενα μέτρα ασφάλειας και υγείας κατά την εκτέλεση όλων των εργασιών στο εργοτάξιο.

4.1 Προετοιμασία εργοταξίου - Μέτρα Ατομικής Προστασίας (ΜΑΠ)

Ο ανάδοχος υποχρεούται να τηρεί στο εργοτάξιο, κατά την εκτέλεση όλων των εργασιών, τα παρακάτω μέτρα ασφάλειας και υγείας :

α. Την ευκρινή και εμφανή σήμανση και περιφραξη του περιβάλλοντα χώρου του εργοταξίου με ιδιαίτερη προσοχή στη σήμανση και περιφραξη των επικίνδυνων θέσεων : ΠΔ 105/95, ΠΔ 305//96 (αρ.12 παραρτ. IV μέρος Α, παρ. 18.1).

β. Τον εντοπισμό και τον έλεγχο προϋπαρχουσών της έναρξης λειτουργίας του εργοταξίου ηλεκτρικών εγκαταστάσεων και εκτροπή τυχόν υπαρχόντων εναερίων ηλεκτροφόρων αγωγών έξω από το εργοτάξιο, ώστε να παρέχεται προστασία στους εργαζόμενους από τον κίνδυνο ηλεκτροπληξίας : ΠΔ 1073/81 (αρ.75-79), ΠΔ 305/96 (αρ.12 παραρτ. IV μέρος Β, τμήμα ΙΙ, παρ.2).

γ. Τη σήμανση των εγκαταστάσεων με ειδικούς κινδύνους (αγωγοί ατμών θερμών, υγρών ή αερίων κλπ) και τα απαιτούμενα μέτρα προστασίας των εργαζομένων από τους κινδύνους των εγκαταστάσεων αυτών : Π Δ 1073/81 (αρ.92 - 95), ΠΔ 305/96 (αρ.12, παραρτ. IV μέρος Α, παρ.6).

δ. Τη λήψη μέτρων αντιμετώπισης εκτάκτων καταστάσεων όπως : κατάρτιση σχεδίου διαφυγής - διάσωσης και εξόδων κινδύνου, πυρασφάλεια, εκκένωση χώρων από τους εργαζόμενους, πρόληψη - αντιμετώπιση πυρκαγιών & επικίνδυνων εκρήξεων ή αναθυμιάσεων, ύπαρξη πυροσβεστήρων, κλπ. : ΠΔ 1073/81 (αρ. 92-96), ΠΔ 305/96 (αρ.12, παραρτ. IV μέρος Α, παρ.3, 4, 8-10), Ν.3850/10 (αρ.30, 32, 45).

ε. Την εξασφάλιση παροχής πρώτων βοηθειών, χώρων υγιεινής και υγειονομικού εξοπλισμού (ύπαρξη χώρων πρώτων βοηθειών, φαρμακείου, αποχωρητηρίων, νιπτήρων, κλπ) : ΠΔ 1073/81 (αρ.109,110), Ν.1430/84 (αρ.17,18), ΠΔ 305/96 (αρ.12 παραρτ. IV μέρος Α, παρ.13, 14).

στ. Την εξασφάλιση της δωρεάν χορήγησης Μέσων Ατομικής Προστασίας (ΜΑΠ) στους εργαζόμενους όπως : προστατευτικά κράνη, μπότες ασφαλείας, φωσφορίζοντα γιλέκα, ολόσωμες ζώνες ασφαλείας, γυαλιά, κλπ, εφόσον τους ενημερώσει εκ των προτέρων σχετικά με τους κινδύνους από τους οποίους τους προστατεύει ο εξοπλισμός αυτός και τους δώσει σαφείς οδηγίες για τη χρήση του : Π.Δ. 1073/81(αρ.102-108), Ν.1430/84 (αρ.16-18), ΚΥΑ Β.4373/1205/93 και οι τροποπ. αυτής ΚΥΑ 8881/94 και Υ.Α. οικ.Β.5261/190/97, Π.Δ. 396/94, Π.Δ. 305/96 (αρ.9,παρ.γ).

4.2 Εργοταξιακή σήμανση – σηματοδότηση, συστήματα ασφαλείας, φόρτωση - εκφόρτωση – εναπόθεση υλικών, θόρυβος, φυσικοί, χημικοί παράγοντες κλπ

Ο ανάδοχος υποχρεούται :

α. Να προβεί στην κατάλληλη σήμανση και σηματοδότηση, με σκοπό την ασφαλή διέλευση των πεζών και των οχημάτων από την περιοχή κατασκευής του έργου, σύμφωνα με :

- Την Υ.Α αριθ. ΔΜΕΟ/Ο/613/16-2-2011 του τ.ΥΠΥΜΕΔΙ: «Οδηγίες Σήμανσης Εκτελούμενων Έργων» (ΟΜΟΕ-ΣΕΕΟ, τεύχος 7)
- Τη ΚΥΑ αριθ.6952/14-2-2011 του τ.ΥΠΕΚΑ και τ.ΥΠΥΜΕΔΙ «Υποχρεώσεις και μέτρα για την ασφαλή διέλευση των πεζών κατά την εκτέλεση εργασιών σε κοινόχρηστους χώρους πόλεων και οικισμών που προορίζονται για την κυκλοφορία πεζών »
- Τις διατάξεις του Κώδικα Οδικής Κυκλοφορίας : Ν.2696/99 (αρ. 9 – 11 και αρ.52) και την τροπ. αυτού : Ν.3542/07 (αρ. 7-9 και αρ.46).

β. Να τηρεί τις απαιτήσεις ασφάλειας που αφορούν σε εργασίες εναπόθεσης υλικών στις οδούς, κατάληψης τμήματος οδού και πεζοδρομίου : Ν. 2696/99 (αρ. 47 , 48) και η τροπ. αυτού: Ν. 3542/07 (αρ.43,44).

γ. Να συντηρεί και να ελέγχει τακτικά τη λειτουργία των συστημάτων ασφαλείας και να τηρεί τις απαιτήσεις ασφάλειας των ηλεκτρικών εγκαταστάσεων, των φορητών ηλεκτρικών συσκευών, των κινητών προβολέων, των καλωδίων τροφοδοσίας, των εγκαταστάσεων φωτισμού εργοταξίου, κλπ : ΠΔ 1073/81 (αρ.75-84), ΠΔ 305/96 (αρ.8.δ και αρ.12, παραρτ.ΙV μέρος Α, παρ.2), Ν.3850/10 (αρ. 31,35).

δ. Να προβεί στα απαραίτητα μέτρα ασφάλειας που αφορούν σε εργασίες φόρτωσης, εκφόρτωσης, αποθήκευσης, στοιβάσης, ρίψης και μεταφοράς υλικών και άλλων στοιχείων : ΠΔ 216/78, ΠΔ 1073/81 (αρ.85-91), ΚΥΑ 8243/1113/91 (αρ.8), ΠΔ 305/96 [αρ. 8 (γ, ε, στ, ζ) και αρ.12 παραρτ. ΙV μέρος Α παρ.11 και μέρος Β τμήμα ΙΙ παρ.4], Ν.2696/99 (αρ.32) και η τροπ. αυτού : Ν. 3542/07 (αρ.30).

ε. Να τηρεί μέτρα προστασίας των εργαζομένων που αφορούν :
α) κραδασμούς : ΠΔ 176/05, β) θόρυβο : ΠΔ 85/91, ΠΔ 149/06, γ) προφυλάξεις της οσφυϊκής χώρας και της ράχης από χειρωνακτική διακίνηση φορτίων : ΠΔ 397/94, δ) προστασία από φυσικούς, χημικούς και βιολογικούς παράγοντες : Ν.3850/10 (άρ. 36-41), ΠΔ 82/10.

4.3 Μηχανήματα έργων / Εξοπλισμοί εργασίας - αποδεικτικά στοιχεία αυτών.

Οι εξοπλισμοί εργασίας χαρακτηρίζονται και κατατάσσονται ως μηχανήματα έργων ΠΔ 304/00 (αρ.2).

α. Ο ανάδοχος οφείλει να ελέγχει τη σωστή λειτουργία και τον χειρισμό των μηχανημάτων (χωματουργικών και διακίνησης υλικών), των ανυψωτικών μηχανημάτων, των οχημάτων, των εγκαταστάσεων, των μηχανών και του λοιπού εξοπλισμού εργασίας (ζώνες ασφαλείας με μηχανισμό ανόδου και καθόδου, κυλιόμενα ικριώματα, φορητές κλίμακες, κλπ) : ΠΔ 1073/81 (αρ.17, 45-74), Ν1430/84 (αρ.11-15), ΠΔ 31/90, ΠΔ 499/91, ΠΔ 395/94 και οι τροπ. αυτού: ΠΔ89/99, ΠΔ 304/00 και ΠΔ 155/04, ΠΔ 105/95 (παραρτ. ΙΧ), ΠΔ 305/96 (αρ.12 παραρτ.ΙV μέρος Β τμήμα ΙΙ παρ.7 - 9), ΚΥΑ 15085/593/03, ΚΥΑ αρ.Δ13ε/4800/03, ΠΔ 57/10, Ν.3850/10 (αρ. 34, 35).

β. Τα μηχανήματα έργων σύμφωνα με το ΠΔ 305/96 (αρ.12 παραρτ.IV, μέρος Β', τμήμα ΙΙ, παρ.7.4 και 8.5) και το ΠΔ 304/00 (αρ.2), πρέπει να συνοδεύονται από τα εξής στοιχεία :

- (1) Πινακίδες αριθμού κυκλοφορίας
- (2) Άδεια κυκλοφορίας
- (3) Αποδεικτικά στοιχεία ασφάλισης.
- (4) Αποδεικτικά πληρωμής τελών κυκλοφορίας (χρήσης)
- (5) Άδειες χειριστών μηχανημάτων σύμφωνα με το ΠΔ 305/96 (αρ.12, παραρτ. IV, μέρος Β', τμήμα ΙΙ, παρ. 8.1.γ και 8.2) και το ΠΔ 89/99 (παραρτ. ΙΙ, παρ.2.1).Σημειώνεται ότι η άδεια χειριστού μηχανήματος συνοδεύει τον χειριστή.
- (6) Βεβαίωση ασφαλούς λειτουργίας του εξοπλισμού εργασίας (ορθή συναρμολόγηση - εγκατάσταση, καλή λειτουργία) και αρχείο συντήρησης αυτού στο οποίο θα καταχωρούνται τα αποτελέσματα των ελέγχων σύμφωνα με το ΠΔ89/99 (αρ. 4α παρ.3 και 6).
- (7) Πιστοποιητικό επανελέγχου ανυψωτικού μηχανήματος, οδηγίες χρήσης, συντήρησης και αντίστοιχο βιβλίο συντήρησης και ελέγχων αυτού σύμφωνα με την ΚΥΑ 15085/593/03 (αρ.3 και αρ.4. παρ.7).

5. Νομοθετήματα που περιέχουν πρόσθετα απαιτούμενα μέτρα ασφάλειας και υγείας στο εργοτάξιο, τα οποία τηρούνται κατά περίπτωση, ανάλογα με το είδος των εργασιών του εκτελούμενου έργου.

Ο ανάδοχος υποχρεούται να τηρεί στο εργοτάξιο, πέρα από τα προαναφερόμενα, πρόσθετα απαιτούμενα μέτρα ασφάλειας και υγείας, κατά περίπτωση, ανάλογα με το είδος των εργασιών του εκτελούμενου έργου.

Τα εν λόγω απαιτούμενα μέτρα αναφέρονται στα παρακάτω νομοθετήματα :

5.1 Κατεδαφίσεις :

Ν 495/76, ΠΔ 413/77, ΠΔ 1073/81 (αρ.18 -33, 104), ΚΥΑ 8243/1113/91 (αρ.7), ΥΑ 31245/93, Ν. 2168/93, ΠΔ 396/94 (αρ.9 παρ.4 παραρτ. ΙΙΙ), Υ.Α. 3009/2/21-γ/94, Υ.Α. 2254/230/Φ.6.9/94 και οι τροπ. αυτής : ΥΑ Φ.6.9/13370/1560/95 και ΥΑ Φ.6.9/25068/1183/96, ΠΔ 305/96 (αρ. 12, παραρτ.IV μέρος Β τμήμα ΙΙ, παρ.11), ΚΥΑ 3329/89 και η τροπ. αυτής : Υ.Α. Φ.28/18787/1032/00, ΠΔ 455/95 και η τροπ. αυτού ΠΔ 2/06, ΠΔ 212/06,ΥΑ 21017/84/09.

5.2 Εκσκαφές (θεμελίων, τάφρων, φρεάτων, κλπ), Αντιστηρίξεις :

Ν. 495/76, ΠΔ 413/77, ΠΔ 1073/81 (αρ.2-17, 40-42), ΥΑ αρ. 3046/304/89 (αρ.8-ασφάλεια και αντοχή κτιρίων, παρ.4), ΚΥΑ 3329/89 και η τροπ. αυτής : ΥΑ Φ.28/18787/1032/00, Ν. 2168/93, ΠΔ 396/94 (αρ.9 παρ.4 παραρτ. ΙΙΙ), ΥΑ 3009/2/21-γ/94, ΥΑ 2254/230/Φ.6.9/94 και οι τροπ. αυτής : ΥΑ Φ.6.9/13370/1560/95 και ΥΑ

Φ6.9/25068/1183/96, ΠΔ 455/95 και η τροπ. αυτού : ΠΔ 2/06, ΠΔ 305/96 (αρ. 12, παραρτ. IV μέρος Β τμήμα II παρ. 10).

5.3 Ικρίώματα και κλίμακες, Οδοί κυκλοφορίας – ζώνες κινδύνου, Εργασίες σε ύψος, Εργασίες σε στέγες.

ΠΔ 778/80, ΠΔ 1073/81 (αρ.34-44), Ν.1430/84 (αρ. 7-10), ΚΥΑ 16440/Φ.10.4/445/93, ΠΔ 396/94 (αρ.9 παρ.4 παραρτ. III), ΠΔ 155/04, ΠΔ 305/96 (αρ. 12, παραρτ.IV μέρος Α παρ.1, 10 και μέρος Β τμήμα II παρ.4-6,14).

5.4 Εργασίες συγκόλλησης, οξυγονοκοπής & λοιπές θερμές εργασίες

ΠΔ 95/78, ΠΔ 1073/81 (αρ.96, 99,.104, 105), ΠΔ 70/90 (αρ.15), ΠΔ 396/94 (αρ.9 παρ.4 παραρτ. III), Πυροσβεστική Διάταξη 7 Απόφ.7568 Φ.700.1/96, ΚΥΑ αρ.οικ.16289/330/99.

5.5 Κατασκευή δομικών έργων (κτίρια, γέφυρες, τοίχοι αντιστήριξης, δεξαμενές, κλπ.)

ΠΔ 778/80, ΠΔ 1073/81 (αρ.26- 33, αρ.98), ΥΑ 3046/304/89, ΠΔ 396/94 (αρ.9 παρ.4 παραρτ. III), ΠΔ 305/96 (αρ.12 παραρτ. IV μέρος Β τμήμα II παρ. 12).

5.6 Προετοιμασία και διάνοιξη σηράγγων και λοιπών υπογείων έργων.

(Σήραγγες κυκλοφορίας οχημάτων, αρδευτικές σήραγγες, υπόγειοι σταθμοί παραγωγής ενέργειας και εργασίες που εκτελούνται στα υπόγεια στεγασμένα τμήματα των οικοδομικών ή άλλης φύσης έργων και σε στάθμη χαμηλότερη των 6.00 μ. κάτω από την επιφάνεια της γης.) Ν.495/76, ΠΔ 413/77, ΠΔ 225/89, ΚΥΑ 3329/89 και η τροπ. αυτής : ΥΑ Φ.28/18787/1032/00, Ν. 2168/93, ΠΔ 396/94 (αρ.9 παρ.4 παραρτ. III), ΥΑ 2254/230/Φ.6.9/94 και οι τροπ. αυτής: ΥΑ Φ.6.9/13370/1560/95 και ΥΑ Φ6.9/25068/1183/96, ΥΑ 3009/2/21-γ/94, ΠΔ 455/95 και η τροπ. αυτού : ΠΔ 2/06, ΠΔ 305/96 (αρ.12 παραρτ. IV μέρος Β τμήμα II παρ.10).

5.7 Καταδυτικές εργασίες σε Λιμενικά έργα

(Υποθαλάσσιες εκσκαφές, διαμόρφωση πυθμένα θαλάσσης, κατασκευή προβλήτας κλπ με χρήση πλωτών ναυπηγημάτων και καταδυτικού συνεργείου.) ΠΔ 1073/81 (αρ.100), Ν 1430/84 (αρ.17), ΠΔ 396/94 (αρ.9 παρ.4 παραρτ.III), ΥΑ 3131.1/20/95/95, ΠΔ 305/96 (αρ.12, παραρτ.IV μέρος Β τμήμα II παρ.8.3 και παρ.13).

6. Ακολουθεί κατάλογος με τα νομοθετήματα και τις κανονιστικές διατάξεις που περιλαμβάνουν τα απαιτούμενα μέτρα ασφάλειας και υγείας στο εργοτάξιο.

**ΚΑΤΑΛΟΓΟΣ ΝΟΜΟΘΕΤΗΜΑΤΩΝ ΚΑΙ ΚΑΝΟΝΙΣΤΙΚΩΝ ΔΙΑΤΑΞΕΩΝ:
«ΑΠΑΙΤΟΥΜΕΝΑ ΜΕΤΡΑ ΑΣΦΑΛΕΙΑΣ ΚΑΙ ΥΓΕΙΑΣ ΣΤΟ ΕΡΓΟΤΑΞΙΟ»**

<u>A. ΝΟΜΟΙ</u>			
N. 495/76	ΦΕΚ 337/A/76	Π. Δ. 395/94	ΦΕΚ 220/A/94
N. 1396/83	ΦΕΚ 126/A/83	Π. Δ. 396/94	ΦΕΚ 220/A/94
N. 1430/84	ΦΕΚ 49/A/84	Π. Δ. 397/94	ΦΕΚ 221/A/94
N. 2168/ 93	ΦΕΚ 147/A/93	Π. Δ. 105/95	ΦΕΚ 67/A/95
N. 2696/99	ΦΕΚ 57/A/99	Π. Δ. 455/95	ΦΕΚ 268/A/95
N. 3542/07	ΦΕΚ 50/A/07	Π. Δ. 305/96	ΦΕΚ 212/A/96
N. 3669/08 (άρθρα 80 έως 110)	ΦΕΚ 116/A/08	Π. Δ. 89/99	ΦΕΚ 94/A/99
N. 3850/10	ΦΕΚ 84/A/10	Π. Δ. 304/00	ΦΕΚ 241/A/00
N. 4030/12	ΦΕΚ 249/A/12	Π. Δ. 155/04	ΦΕΚ 121/A/04
N. 4412/16	ΦΕΚ 147/A/16	Π. Δ. 176/05	ΦΕΚ 227/A/05
		Π. Δ. 149/06	ΦΕΚ 159/A/06
		Π. Δ. 2/06	ΦΕΚ 268/A/06
		Π. Δ. 212/06	ΦΕΚ 212/A/06
		Π. Δ. 82/10	ΦΕΚ 145/A/10
		Π. Δ. 57/10	ΦΕΚ 97/A/10
<u>B. ΠΡΟΕΔΡΙΚΑ</u>		<u>ΔΙΑΤΑΓΜΑΤΑ</u>	
Π. Δ. 413/77	ΦΕΚ 128/A/77		
Π. Δ. 95/78	ΦΕΚ 20/A/78		
Π. Δ. 216/78	ΦΕΚ 47/A/78		
Π. Δ. 778/80	ΦΕΚ 193/A/80		
Π. Δ. 1073/81	ΦΕΚ 260/A/81		
Π. Δ. 225/89	ΦΕΚ 106/A/89		
Π. Δ. 31/90	ΦΕΚ 31/A/90		
Π. Δ. 70/90	ΦΕΚ 31/A/90		
Π. Δ. 85/91	ΦΕΚ 38/A/91		
Π. Δ. 499/91	ΦΕΚ 180/A/91		
		<u>Γ. ΥΠΟΥΡΓΙΚΕΣ</u>	
		ΥΑ 130646/84	ΦΕΚ 154/B/84
		ΚΥΑ 3329/89	ΦΕΚ 132/B/89
		ΚΥΑ 8243/1113/91	ΦΕΚ 138/B/91
		ΚΥΑ αρ.οικ.Β.4373/1205/93	ΦΕΚ 187/B/93
		ΚΥΑ 16440/Φ.10.4/445/93	ΦΕΚ 765/B/93
		<u>ΑΠΟΦΑΣΕΙΣ</u>	

<u>Γ.ΥΠΟΥΡΓΙΚΕΣ</u>	<u>ΑΠΟΦΑΣΕΙΣ</u>	<u>Δ. ΕΓΚΥΚΛΙΟΙ</u>	
ΚΥΑ αρ. 8881/94	ΦΕΚ 450/Β/94	ΕΓΚΥΚΛΙΟΣ 27/03	ΑΡ.ΠΡ.ΔΕΕΠ Π/208/12-9-03
ΥΑ αρ.οικ. 31245/93	ΦΕΚ 451/Β/93		ΑΡ.ΠΡ.ΔΙΠΑΔ/οικ/215/ 31-3-08
ΥΑ 3009/2/21-γ/94	ΦΕΚ 301/Β/94	ΕΓΚΥΚΛΙΟΣ 6/08	
ΥΑ 2254/230/Φ.6.9/94	ΦΕΚ 73/Β/94	ΕΓΚΥΚΛΙΟΣ Σ.ΕΠ.Ε	ΑΡ.ΠΡ.10201/12/ΑΔΑ: Β4Λ1Λ-ΚΦΖ
ΥΑ 3131.1/20/95/95	ΦΕΚ 978/Β/95		
ΥΑ Φ.6.9/13370/1560/95	ΦΕΚ 677/Β/95		
ΥΑ Φ6.9/25068/1183/96	ΦΕΚ 1035/Β/96		
Υ.Α αρ.οικ.Β.5261/190/97	ΦΕΚ 113/Β/97		
ΚΥΑ αρ.οικ.16289/330/99	ΦΕΚ 987/Β/99		
ΚΥΑαρ.οικ.15085/593/03	ΦΕΚ 1186/Β/03		
ΚΥΑ αρ. Δ13ε/4800/03	ΦΕΚ 708/Β/03		
ΚΥΑ αρ.6952/11	ΦΕΚ 420/Β/11		
ΥΑ 3046/304/89	ΦΕΚ 59/Δ/89		
ΥΑ Φ.28/18787/1032/00	ΦΕΚ 1035/Β/00		
ΥΑ αρ. οικ. 433/2000	ΦΕΚ 1176/Β/00		
ΥΑ ΔΕΕΠΠ/οικ/85/01	ΦΕΚ 686/Β/01		
ΥΑ ΔΙΠΑΔ/οικ/177/01	ΦΕΚ 266/Β/01		
ΥΑ ΔΠΑΔ/οικ/889/02	ΦΕΚ 16/Β/03		
ΥΑ ΔΜΕΟ/Ο/613/11	ΦΕΚ 905/Β/11		
ΥΑ 21017/84/09	ΦΕΚ 1287/Β/09		
Πυροσβεστική διάταξη 7, Απόφ. 7568.Φ.700.1/96	ΦΕΚ 155/Β/96		

Άρθρο 17ο (Προσωπικό Αναδόχου)

Ο Ανάδοχος υποχρεούται να υποβάλει για έγκριση μέσα σε ένα μήνα από την υπογραφή της σύμβασης, το πλήρες Οργανόγραμμά του.

Ο ανάδοχος εφόσον δεν είναι Διπλωματούχος Μηχ/κος, υποχρεούται να προσλάβει Διπλωματούχο Μηχ/κο ειδικότητας ανάλογης με την φύση του εκτελούμενου έργου, ο οποίος θα παρευρίσκεται συνεχώς στο έργο και θα παρακολουθεί αυτοπροσώπως τις εργασίες, ιδίως δε εκείνες του οπλισμένου σκυροδέματος, παριστάμενος ο ίδιος επιτόπου κατά τη διάστρωση του σκυροδέματος.

Επίσης ο ανάδοχος είναι υποχρεωμένος να διαθέτει το εξής ανώτατης, ανώτερης και μέσης εκπαίδευσης προσωπικό (άρθρο 139 του Ν. 4412/16).

- α. Ένα Πολιτικό Μηχανικό ΠΕ
- β. Ένα Μηχανολόγο ή Ηλεκτρολόγο Μηχανικό ΠΕ
- γ. Ένα Τεχνικό Ασφαλείας ή Ένα Εργοδηγό

Για το παραπάνω προσωπικό που αποτελεί την ελάχιστη στελέχωση του εργοταξίου ο ανάδοχος οφείλει να προσκομίσει βεβαίωση του οικείου ασφαλιστικού φορέα, στην οποία θα αναγράφεται και ο χρόνος ασφάλισης των εργαζομένων, σύμφωνα με την παρ. 6 του άρθρου 6 του ν.1418/84 όπως διαμορφώθηκε με την παρ. 9 του άρθρου 2 του Ν.2229/94.

Ο ανάδοχος, όπως αναφέρεται και στην τεχνική περιγραφή, είναι υποχρεωμένος να συντάξει την στατική μελέτη εφαρμογής της Υπηρεσίας, όπως καθορίζεται από το αντίστοιχο άρθρο του τιμολογίου, την τεχνική περιγραφή των μελετών και τις παραδοχές-φορτία που ορίζει η Υπηρεσία. Η μελέτη θα συνταχθεί και υποβληθεί στην Υπηρεσία το αργότερο μέσα σε 15 ημερολογιακές ημέρες από την υπογραφή της Σύμβασης. Η Υπηρεσία οφείλει μέσα σε 5 εργάσιμες ημέρες να ελέγξει και εγκρίνει τη μελέτη. Σε περίπτωση που υποδειχθούν συμπληρώσεις ή διορθώσεις στην υποβληθείσα μελέτη, ο ανάδοχος είναι υποχρεωμένος να τις εκτελέσει και τις υποβάλλει μέσα σε 8 ημερολογιακές ημέρες. Οι προθεσμίες αυτές δεν περιλαμβάνονται στο συνολικό χρόνο εκτέλεσης του έργου.

Ο Ανάδοχος με εντολή της υπηρεσίας, χωρίς πρόσθετη αποζημίωση, είναι υποχρεωμένος να:

α. Μελετήσει κατά τον τεχνικοοικονομικότερο τρόπο οποιεσδήποτε τροποποιήσεις, που απαιτούνται για την αποπεράτωση του έργου, υποβάλλοντας συγχρόνως και πλήρη κατασκευαστικά σχέδια σε τέσσερις (4) φωτοτυπίες μαζί με τα πρωτότυπα διαφανή.

β. Συντάξει και να υποβάλει έγκαιρα όλα τα κατά την κρίση της Υπηρεσίας κατασκευαστικά σχέδια που απαιτούνται για όλες τις κατασκευές, βάσει της στατικής μελέτης που πρόκειται να υποβάλει στην Υπηρεσία, με συμπληρώσεις σε λεπτομερειακά στοιχεία της.

γ. Ελέγξει συνολικά τη μελέτη της Υπηρεσίας και να υποδείξει τυχόν ατέλειες ή σφάλματά της, όντας συνυπεύθυνος για τη στατική επάρκεια της κατασκευής και την καλή και ασφαλή λειτουργία των εγκαταστάσεών της. Επίσης ο ανάδοχος υποχρεούται, χωρίς απαίτηση για παράταση προθεσμίας (εκτός εάν η δαπάνη των δικτύων, μετά από αναλυτικό προϋπολογισμό υπερβεί την αντίστοιχη συμβατική), να προβεί έγκαιρα στην σύνταξη και υποβολή για έγκριση των απαραίτητων μελετών (το αργότερο εντός του

πρώτου τετάρτου του συμβατικού χρόνου) για τη σύνδεση του κτιρίου με τα δίκτυα του Στρδου ή της πόλεως σύμφωνα με τις ειδικές απαιτήσεις του έργου (αποχέτευση ακαθάρτων - ομβρίων, ύδρευση, ηλεκτροδότηση κλπ), χωρίς αποζημίωση γιατί η σχετική αμοιβή συμπεριλαμβάνεται στην όλη εργολαβία. Απαραίτητη είναι η ένταξη των εργασιών των δικτύων στο αρχικό χρονοδιάγραμμα κατασκευής του έργου.

Για τα έργα που ο προϋπολογισμός τους υπερβαίνει το ποσό των 1.500.000,00€ χωρίς ΦΠΑ, ο Ανάδοχος πριν την έναρξη του έργου, υποχρεούται σύμφωνα με τη παρ. 2 του άρθρου 158 του Ν.4412/16 στην εκπόνηση και εφαρμογή Προγράμματος Ποιότητας Έργου (ΠΠΕ), το οποίο θα υποβάλλει εντός 30 ημερολογιακών ημερών από της υπογραφής της Σύμβασης - σε δύο αντίτυπα - προς έγκριση στη Διευθύνουσα Υπηρεσία.

Άρθρο 18°

Ο ανάδοχος υποχρεούται με δικά του μέσα και προσωπικό να εκτελέσει τις απαραίτητες τοπογραφικές εργασίες, τόσο για την συμπλήρωση της πολεοδομικής μελέτης ή των τοπογραφικών διαγραμμάτων όσο και για κάθε άλλη εργασία που θα απαιτηθεί, όπως κεντρώσεις θεμελίων, υψόμετρα κτιρίων κ.λ.π με την βοήθεια οργάνων ακριβείας (χωροβάτης, ταχύμετρο κ.λ.π) χωρίς αποζημίωση γιατί η σχετική αμοιβή συμπεριλαμβάνεται στην όλη εργολαβία.

Για την επιμέτρηση των χωματουργικών εργασιών, ο ανάδοχος υποχρεούται πριν από την έναρξη κάθε εργασίας, να κατασκευάσει σταθερό σημείο εξαρτήσεως και να αποτυπώσει τη φυσική κατάσταση του χώρου του έργου (κτίριο, αναχώματα, οδοί προσπέλασης κ.λ.π) και να συντάξει σχετικά διαγράμματα χωρίς αποζημίωση γιατί η σχετική δαπάνη καλύπτεται από την όλη εργολαβία. Με βάση την παραπάνω αποτύπωση θα συνταχθούν οι επιμετρήσεις αφανών εργασιών (εκσκαφών, αναχωμάτων, τάφρων, λιθοδομών, θεμελίων κ.λ.π).

Σε περίπτωση ασυμφωνίας του παραπάνω τοπογραφικού διαγράμματος και εκείνου της μελέτης πρέπει αυτό να υποβάλλεται στην Υπηρεσία που συνέταξε την μελέτη για την προσαρμογή των νέων στοιχείων της.

Άρθρο 19° (Πρόσθετες Απαιτήσεις)

1. Περιβαλλοντική Αδειοδότηση δεν απαιτείται σύμφωνα με το άρθρο 1, παρ. 2 και 3 και το άρθρο 2 του νόμου 4014 (ΦΕΚ 209 Α'/21-09-2011).

2. Ο ανάδοχος έχει επίσης την υποχρέωση, άνευ ιδιαίτερης αμοιβής, να μεριμνά και να εξασφαλίζει – λαμβάνει όλες τις απαιτούμενες άδειες που προβλέπονται από την νομοθεσία ασχέτως αν αναφέρονται ή μη στα τεύχη Δημοπράτησης και να προβαίνει σε κάθε ενέργεια για την απρόσκοπτη και έντεχνη εκτέλεση του έργου.

Άρθρο 20ο

Ο ανάδοχος οφείλει μετά το τέλος των εργασιών να παραδώσει το έργο, όπως και το χώρο του εργοταξίου καθαρό.

Άρθρο 21ο

Οι τιμές μονάδας του Τιμολογίου εφαρμόζονται σε τελειωμένες εργασίες και περιέχουν τα τυχόν απαιτούμενα οδοιπορικά των εργατοτεχνιτών, την αξία των υλικών (εκτός αυτών που χορηγούνται από την Υπηρεσία και για τα οποία γίνεται αναφορά στο Τιμολό-

γιο), την προσκόμιση υλικών, εργαλείων και μηχανημάτων επιτόπου των έργων, όπως και οποιοδήποτε άλλου μέσου ή υλικού αναγκαίου για την εκτέλεση του έργου έστω και αν δεν αναφέρεται ρητά στην Τεχνική Περιγραφή και τα άρθρα του Τιμολογίου, αλλά προκύπτει σαν υποχρέωση του αναδόχου από τα άρθρα της παρούσας συγγραφής και του Ν.4412/16.

Άρθρο 22ο

Ο ανάδοχος υποχρεούται να χορηγήσει στον επιβλέποντα κατάσταση του προσωπικού που θα εργαστεί στο εργοτάξιο, να μεριμνήσει για τον εφοδιασμό του προσωπικού με σχετικά σημειώματα για την είσοδό του στο εργοτάξιο και να διασφαλίσει το διαβαθμισμένο υλικό (έγγραφα, σχέδια κ.λ.π) από το βαθμό «ΕΜΠΙΣΤΕΥΤΙΚΟ» και πάνω, σε σιδερένιο φοριαμό και σε δωμάτιο με ικανές συνθήκες ασφαλείας. Το δωμάτιο θα πρέπει να φρουρείται και σε περίπτωση που το έργο βρίσκεται έξω από το Στρώο, να φυλάγεται από φύλακα του Αναδόχου.

Άρθρο 23ο (Μητρώο Έργου)

1. Ο Ανάδοχος θα καταρτίσει και θα υποβάλει με δαπάνη του το Μητρώο του έργου, το οποίο στην πλήρη μορφή του θα περιλαμβάνει απαραίτητα τα παρακάτω:

α. Πίνακα απογραφής, που εμφανίζει περιληπτικά τα επιμέρους έργα, εγκαταστάσεις, εξοπλισμό κλπ., που συγκροτούν το όλο Έργο.

β. Επτά (7) πλήρεις σειρές σχεδίων των κτιρίων και του περιβάλλοντα χώρου με διαστάσεις και λεπτομέρειες με τα δίκτυα ηλεκτροφωτισμού, ύδρευσης αποχέτευσης κ.λ.π, όπως αυτά έχουν εκτελεστεί.

Τα σχέδια των δικτύων θα συμπεριλαμβάνουν :

- (1) Σταθερά χαρακτηριστικά σημεία
- (2) Ενδιάμεσα βοηθητικά σημεία
- (3) Τεύχος στοιχείων υψομετρικών αφετηριών με ενδεικτικά σχέδια της θέσης τους.
- (4) Όδευση
- (5) Αποστάσεις
- (6) Γωνίες διεύθυνσεως και αζιμούθιο
- (7) Κορυφές
- (8) Τομές
- (9) Περιγραφές

Σε περίπτωση επεκτάσεως υφισταμένων εγκαταστάσεων, ένα (1) τουλάχιστον από τα χαρακτηριστικά σημεία (σταθερό ή βοηθητικό) θα είναι εξαρτημένο από τα υπάρχοντα δίκτυα ή εγκαταστάσεις, ώστε στη συνέχεια με βάση αυτό να ενημερωθούν τα παλιά σχέδια από την Υπηρεσία.

γ. Τεύχος συνοπτικής παρουσίασης όλων των ερευνών πεδίου και εργαστηρίων (γεωτεχνικές έρευνες, γεωλογικές έρευνες και μελέτες).

δ. Τεύχος για όλες τις δοκιμές και διαδικασίες Ποιοτικού Ελέγχου.

ε. Περιγραφική έκθεση των κυρίων φάσεων εργασιών, των μεθόδων που χρησιμοποιήθηκαν, των δυσκολιών κλπ.

στ. Ο ανάδοχος υποχρεούται, με έξοδά του, στην λήψη φωτογραφιών προ της ενάρξεως των εργασιών, κατά τον χρόνο κατασκευής του έργου και μετά την ολοκλήρωσή του. Οι φωτογραφίες αυτές, που θα είναι ευκρινείς, διαστάσεων 30 εκ. επί 20 εκ. θα απεικονίζουν μία ευρεία περιοχή του έργου σε τρία στάδια, δηλαδή προ, κατά και μετά την κατασκευή του έργου, και πάντοτε σε συσχετισμό με τα υφιστάμενα έργα. Στο πίσω μέρος της φωτογραφίας θα αναγράφεται η ημερομηνία που λήφθηκε και τα τεχνικά και οικονομικά στοιχεία του έργου.

ζ. Τα στοιχεία του μητρώου του έργου αριθμημένα και ταξινομημένα σε φακέλους θα συνταχθούν στα Ελληνικά και θα υποβληθούν στην Υπηρεσία σε ψηφιακή μορφή, σε μια σειρά πρωτοτύπων για αναπαραγωγή (σε διαφανές χαρτί για τα σχέδια) καθώς και σε επτά (7) αντίτυπα. Τα κείμενα θα είναι δακτυλογραφημένα και βιβλιοδετημένα σε τεύχη.

η. Μετά την υποβολή απάντων των παραπάνω στοιχείων θα γίνει έλεγχος από την Διευθύνουσα Υπηρεσία και έγκρισή τους, η οποία σε κάθε περίπτωση θα πρέπει να προηγηθεί χρονικά της προσωρινής παραλαβής του έργου.

θ. Ο Ανάδοχος συντάσσει φάκελο προεκτίμησης της δαπάνης τακτικής συντήρησης και λειτουργίας, με βάση το μητρώο του έργου και εγχειρίδια λειτουργίας και συντήρησης, που αφορούν σε φθορές συνήθους χρήσης του έργου σύμφωνα με τα καθοριζόμενα στην παρ. 8 του άρθρου 170 του Ν. 4412/16.

ι. Η ολοκλήρωση και η παράδοση των παραπάνω πρέπει να γίνει πριν από την έκδοση της Βεβαίωσης Περάτωσης των Εργασιών. Τα στοιχεία αυτά θεωρούνται - κατά συμβατική έννοια - ως ισότιμα με τις κατασκευές. Συνεπώς η μη υποβολή τους θα καθυστερήσει την έκδοση της Βεβαίωσης Περάτωσης των Εργασιών.

Σε περίπτωση αμέλειας του αναδόχου για την εκτέλεση αυτής της υποχρέωσης, αυτή θα εκτελείται από την Υπηρεσία σε βάρος και για λογαριασμό του αναδόχου.

Άρθρο 24ο

1. Ο ανάδοχος υποχρεούται όπως χωρίς ιδιαίτερη αποζημίωση, γιατί κάθε σχετική δαπάνη περιλαμβάνεται στο εργολαβικό όφελος, να προβεί στην κατασκευή, τοποθέτηση, συντήρηση και στη συνέχεια καθαίρεση και απομάκρυνση των επιβαλλομένων προστατευτικών κατασκευών και μέσων σημάσεως σύμφωνα με την ισχύουσα νομοθεσία, που απαιτούνται για την προάσπιση των εργαζομένων και του κοινού ή του προσωπικού της Στρατιωτικής Υπηρεσίας, από οποιουσδήποτε κινδύνους που ενδεχόμενα δημιουργούνται κατά την κατασκευή.

2. Ο ανάδοχος υποχρεούται να ανεγείρει και να διατηρεί πάντοτε ικριώματα και περιφράγματα για την προστασία των εργατών και του κοινού και να αναρτά πινακίδες κινδύνου για την πρόληψη ατυχημάτων. Ο ανάδοχος υποχρεούται να διορίσει υπεύθυνο για την πρόληψη ατυχημάτων κάποιον από το προσωπικό του, το όνομα και την θέση του οποίου οφείλει να αναφέρει στον επιβλέποντα το έργο.

3. Το αποθηκευμένο υλικό θα πρέπει να είναι κατά τέτοιο τρόπο τοποθετημένο που να μη δημιουργεί προβλήματα στην κυκλοφορία.

4. Ο ανάδοχος υποχρεούται να περιορίσει τις εγκαταστάσεις των μηχανημάτων του, την αποθήκευση των υλικών του και τις εργασίες των υπαλλήλων του μέσα στα όρια που προβλέπονται από το Νόμο, τις διατάξεις και τις εντολές της Επιβλέπουσας Υπηρεσίας και να μην κάνει αδικαιολόγητη χρήση του εργοταξίου (σκορπισμένα υλικά).

5. Ο ανάδοχος δεν πρέπει να φροντίζει ή να επιτρέπει τη φόρτιση τμήματος του έργου ή υφιστάμενου κτίσματος (σε περίπτωση προσθήκης) με βάρη που θα μπορούσαν να θέσουν σε κίνδυνο την ασφάλειά του.

6. Ο ανάδοχος υποχρεούται να εφαρμόζει τις οδηγίες του επιβλέποντα όσον αφορά στις επιγραφές, διαφημίσεις, κινδύνους πυρκαγιάς και καπνίσματος.

Άρθρο 25ο

Ο ανάδοχος υποχρεούται να καταβάλει όλα τα δικαιώματα και αμοιβές για παραχωρημένες άδειες χρησιμοποίησης ευρεσιτεχνιών, να υπερασπίζονται όλες τις αγωγές ή απαιτήσεις για παραβίαση δικαιωμάτων διπλωμάτων ευρεσιτεχνίας και να αποζημιώνει την Υπηρεσία για κάθε ζημία που θα υποστεί από την αιτία αυτή. Εφόσον υποδειχθεί από τη Υπηρεσία συγκεκριμένη μέθοδος κατασκευής ή συγκεκριμένο προϊόν για τα οποία πρέπει να πληρωθούν τα ανωτέρω δικαιώματα, τότε την ευθύνη θα έχει η Υπηρεσία.

Σε περίπτωση όμως κατά την οποία ο εργολήπτης έχει πληροφορίες ότι η χρησιμότητα της μεθόδου ή του προϊόντος κατοχυρώνεται από ευρεσιτεχνία και δεν ενημερώσει την Υπηρεσία, τότε θα έχει ευθύνη για την ζημία που θα προκύψει.

Άρθρο 26ο

1. Σε περίπτωση εκτέλεσης του έργου από κοινοπραξία ισχύει το άρθρο 140 του Ν. 4412/16.

2. Σε περίπτωση εκτέλεσης μικτού οικοδομικού έργου με χωριστές εργολαβίες (οικοδομικά-Η/Μ) μέσα σε δέκα (10) ημέρες από την κατακύρωση του διαγωνισμού οι ανάδοχοι υποχρεούνται να συντάξουν και να υποβάλουν στη Διεύθυνση χρονοδιάγραμμα σε συνεργασία μεταξύ τους, που θα περιλαμβάνει και τις οικοδομικές και τις μηχανολογικές εργασίες. Το διάγραμμα θα υπογράφεται και από τους δύο αναδόχους και θα αποτελεί:

α. Τη βάση της συνεργασίας τους.

β. Τη βάση για την έγκριση πινάκων εργασιών εφόσον απαιτούνται.

γ. Τον πίνακα διαθέσεως του απαιτούμενου προσωπικού σε τρόπο ώστε να αποφεύγονται διαφωνίες και προστριβές που θα είχαν σαν αποτέλεσμα καθυστερήσεις και φθορές της εργασίας του ενός σε βάρος του άλλου. Ο κάθε ανάδοχος είναι υπεύθυνος για την έγκριση και έντεχνη εκτέλεση των εργασιών που αντιστοιχούν στην εργολαβία του και υποχρεούται να λαμβάνει μέτρα για αποφυγή φθορών σε τελειωμένες εργασίες της άλλης εργολαβίας.

Ειδικότερα κάθε ανάδοχος ευθύνεται :

(1) Για τυχόν καθαιρέσεις ή ζημιές σε εργασίες της άλλης εργολαβίας με υποχρέωση να τις αποκαταστήσει χωρίς καμιά αποζημίωση.

(2) Για τυχόν παρεμπόδιση εργασιών της άλλης εργολαβίας με υποχρέωση να συμμορφώνεται με το χρονοδιάγραμμα που συνέταξε μαζί με το δεύτερο ανάδοχο.

(3) Για την αποκομιδή των μπαζών και τον καθαρισμό των υπολειμμάτων των εργασιών από δάπεδα και τοίχους.

Σε περίπτωση διαφωνίας μεταξύ των αναδόχων και ειδικά πάνω σε αντικείμενα που αφορούν κατασκευαστικές εργασίες ή την τήρηση του χρονοδιαγράμματος, αυτή λύνεται από το Δντή της ΔΣΕ που εκτελεί το έργο.

Άρθρο 27ο

1. Για τις εργασίες για τις οποίες υπάρχουν διάφοροι τρόποι κατασκευής και αποχρώσεις όπως εμφανείς τοιχοποιίες, πεζούλια, ποδιές, κορνιζώματα, γύψινα, μωσαϊκά, πόρτες, παράθυρα, κάγκελα, επενδύσεις, επιστρώσεις, αρτιφισιέλ, χρωματισμοί κ.λ.π απαραίτητη προϋπόθεση είναι η κατασκευή δειγμάτων. Όσες εκ των εργασιών καλύπτονται από πρότυπα του ΕΛΟΤ, θα γίνονται σύμφωνα με τις προδιαγραφές των προτύπων αυτών.

2. Όλα τα υλικά θα είναι τυποποιημένα προϊόντα κατασκευαστών, που ασχολούνται κανονικά με την παραγωγή τους και θα έχουν εφαρμοστεί με επιτυχία σε ανάλογες κατασκευές τουλάχιστον για δύο (2) χρόνια. Υλικά ή μηχανήματα του αυτού είδους θα είναι του αυτού κατασκευαστή. Όσα εκ των υλικών καλύπτονται από πρότυπα του ΕΛΟΤ, θα ακολουθήσουν τις προδιαγραφές αυτών των προτύπων.

3. Για όλα τα υλικά (εκτός από μηχανήματα και συσκευές για τα οποία θα προσκομισθούν προς επιλογή πληροφοριακά έντυπα – prospectus – δύο τουλάχιστον καλής φήμης κατασκευαστικών οίκων) ο ανάδοχος θα προσκομίσει δείγματα δύο γνωστών κατασκευαστών από τα οποία θα επιλεγεί το ένα από αρμόδια επιτροπή, που θα συγκροτηθεί για το σκοπό αυτό, όπως στην παρ. ζ του παρόντος άρθρου ορίζεται. Τα προτεινόμενα από τον ανάδοχο υλικά και μηχανήματα θα είναι της αυτής περίπτωσης αξίας με εκείνη, που χρησιμοποιήθηκε κατά τη διαμόρφωση του αντίστοιχου άρθρου του Τιμολογίου της εγκεκριμένης μελέτης.

4. Για τα μηχανήματα και συσκευές, θα προσκομισθούν προς επιλογή πληροφοριακά έντυπα – prospectus – δύο τουλάχιστον πιστοποιημένων κατά ISO 9001 καλής φήμης ευρωπαϊκών ή αμερικάνικων κατασκευαστικών οίκων.

5. Τα προτεινόμενα από τον ανάδοχο υλικά και μηχανήματα θα είναι της αυτής περίπτωσης αξίας με εκείνη, που χρησιμοποιήθηκε κατά τη διαμόρφωση του αντίστοιχου άρθρου του Τιμολογίου της εγκεκριμένης μελέτης.

6. Για όλα τα μηχανήματα και τις κύριες συσκευές πριν από την επιλογή τους θα υποδειχθούν από τον ανάδοχο δύο τουλάχιστον σοβαρές εγκαταστάσεις (για κάθε είδος μηχανήματος ή συσκευής) της αυτής περίπτωσης δυναμικότητας, τις οποίες θα επισκεφθεί για μόνωση γνώμης, ως προς την επιτυχή εφαρμογή και απόδοση, η παραπάνω επιτροπή.

7. Μετά την εκλογή και έγκριση των δειγμάτων ή prospectus από την Διευθύνουσα Υπηρεσία θα πραγματοποιείται η παραγγελία και η προμήθεια των υλικών.

8. Τα υλικά θα τοποθετούνται και θα χρησιμοποιούνται στο έργο μόνο μετά την έγκριση της Διευθύνουσας Υπηρεσίας (κατόπιν ελέγχου ότι είναι από τα εγκριθέντα) η οποία δικαιούται να αξιώσει την άμεση απομάκρυνση από το εργοτάξιο κάθε υλικού που θα κρίνεται ακατάλληλο ή δεν έχει εγκριθεί, ώστε να μην υπάρξει περίπτωση να χρησιμοποιηθεί στο έργο.

9. Η παραλαβή και ο έλεγχος ποιότητας των υλικών που χρησιμοποιούνται στην κατασκευή του έργου ή ενσωματώνονται σε αυτό, όπως και ο χαρακτηρισμός των εδαφών, γίνεται όπως ορίζει το άρθρο 159 του Ν. 4412/16.

Άρθρο 28ο

Στις τιμές του Τιμολογίου (εφόσον σ' αυτό δεν ορίζεται διαφορετικά) περιλαμβάνεται:

α. Η δαπάνη για την προμήθεια και τοποθέτηση φαλτσογωνιών και πηχίσκων στις από σκυρόδεμα κατασκευές, η μόρφωση σκοτιών όπως και η διάνοιξη οπών, φωλεών και αυλακιών σε οποιοδήποτε στοιχείο του κτιρίου, που είναι απαραίτητα για την εκτέλεση διαφόρων εργασιών με την υποχρέωση του αναδόχου να αποκαταστήσει τα τμήματα του έργου που θα θιγούν (μερεμέτια) χωρίς καμία ιδιαίτερη αποζημίωση.

β. Η δαπάνη για την προμήθεια και τοποθέτηση πλαστικών παρεμβυσμάτων που θα εξασφαλίζουν τη σωστή επικάλυψη σκυροδέματος στους σιδηρούς οπλισμούς του φέροντος οργανισμού του κτιρίου, σύμφωνα με τους ισχύοντες κανονισμούς.

Άρθρο 29ο

Ο ανάδοχος υποχρεούται ,χωρίς αποζημίωση, στην εκτέλεση εδαφοτεχνικής μελέτης – έρευνας, που θα βασίζεται σε ικανό αριθμό (τουλάχιστον τριών) δειγματοληπτικών γεωτρήσεων με επί τόπου εργαστηριακές μετρήσεις, δοκιμές, πενετρομετρήσεις και γεωφυσικές διασκοπήσεις . Επίσης χωρίς ιδιαίτερη αποζημίωση θα πρέπει να υποβάλλει σχέδιο τελικής διευθέτησης των ομβρίων υδάτων του χώρου.

Επιπλέον υποχρεούται στην σύνταξη της στατικής μελέτης εφαρμογής του έργου, με αμοιβή , την οποία θα υποβάλλει στην Υπηρεσία για έλεγχο και έγκριση.

Η Υπηρεσία έχει το δικαίωμα να ζητήσει δοκιμές για τα υλικά που θα χρησιμοποιηθούν ή εργαστηριακές έρευνες (πχ. αντοχή σκυροδέματος, αδρανών κλπ). Οι έρευνες αυτές θα γίνουν σε εργαστήριο του ΥΠΕΧΩΔΕ ή του ΕΜΠ ή ΑΠΘ ή ακόμη και σε εργαστήρια του αναδόχου. Οι δαπάνες για τις έρευνες και την τυχόν εδαφοτεχνική μελέτη, βαρύνουν τον ανάδοχο.

Άρθρο 30ο

Ο ανάδοχος έχει όλη την ευθύνη για την ακρίβεια των διαστάσεων, σταθμών, κλίσεων κ.λ.π των διαφόρων στοιχείων του έργου, όπως αναφέρονται στην μελέτη ή ορίζονται κατά την κατασκευή. Κάθε δαπάνη για αποκατάσταση ανακρίβειας ή κακοτεχνίας βαρύνει αποκλειστικά τον ανάδοχο.

Άρθρο 31ο

Ο ανάδοχος υποχρεούται να τοποθετήσει χωρίς αμοιβή μαρμάρινη ορθογωνική πλάκα 0,50Χ0,25 μ., πάχους 0,03 μ, σε θέση του κτιρίου που θα υποδείξει η Υπηρεσία και στην οποία θα σκαλιστεί ο αριθμός μητρώου του κτιρίου, ο οποίος και θα βαφεί με μαύρο ανεξίτηλο χρώμα. Υπόδειγμα θα του επιδειχθεί από την Υπηρεσία (αφορά κτιριακά έργα).

Άρθρο 32ο

Ο Ανάδοχος οφείλει να παρέχει στο προσωπικό της Υπηρεσίας (επιβλέποντες – βοηθούς κλπ) όλα τα απαραίτητα μέσα προστασίας κατά την ενάσκηση των καθηκόντων τους (μάσκες, γάντια, στολές κλπ).

Γ. ΤΡΟΠΟΣ ΕΠΙΜΕΤΡΗΣΗΣ

Άρθρο 33ο

1. Οι επιμετρήσεις των εργασιών θα συντάσσονται σύμφωνα με το άρθρο 151 του Ν. 4412/16. Όσον αφορά στην τελική επιμέτρηση, αυτή θα είναι ενιαία σε πίνακα, στις στήλες του οποίου θα καταχωρούνται οι ποσότητες των εργασιών αθροιζόμενες σε ειδική στήλη.

2. Ως προς τον τρόπο επιμέτρησης για τα διάφορα είδη εργασιών, ισχύουν τα όσα καθορίζονται από τα αντίστοιχα άρθρα Τιμολογίου, τους συμβατικούς όρους (Τ.Σ.Υ. - Τεχνική Περιγραφή), τις εγκεκριμένες αναλύσεις τιμών (ΑΤΟΕ, ΑΤΕΟ, κ.λ.π) και ειδικότερα για τις εκσκαφές θεμελίων κ.λ.π. η ΠΤΠ Χ1 του ΥΠΕΧΩΔΕ..

3. Σε περίπτωση που δεν ορίζεται στο Τιμολόγιο τρόπος επιμέτρησης, επιμετρούνται και πληρώνονται οι πραγματικά εκτελέσιμες ποσότητες εργασιών, χωρίς να λαμβάνονται υπόψη οι οποιεσδήποτε συνήθειες ή έθιμα. Ειδικότερα το βάρος του σιδηρού οπλισμού του έργου, βάση καταλόγων των εργοστασίων παραγωγής, των διαμέτρων των ράβδων και των ανά μέτρων μήκους ή τετραγωνικό μέτρο βαρών. Τυχόν ζυγίσεις σιδηρών οπλισμών θα αποσκοπούν σε προσωρινή πιστοποίηση υλικών θα αφορούν μόνο σε ποσότητες που είναι απαραίτητες για το υπόψη έργο και προσκομίζονται στο εργοτάξιο.

4. Οι τιμές του Τιμολογίου αναφέρονται σε οποιονδήποτε όροφο και σε οποιαδήποτε θέση από το δάπεδο εργασίας, εκτός αν στο Τιμολόγιο καθορίζεται διαφορετικά. Επίσης οι τιμές των κονδυλίων σκυροδέματος, τούβλων, κισσηροδέματος, ξυλοτύπων, σιδηρού οπλισμού, επιχρισμάτων και οποιουδήποτε άλλου άρθρου του Τιμολογίου, ισχύουν για οποιοδήποτε τμήμα του έργου οποιονδήποτε διαστάσεων και μορφής, έστω και αν δεν υπάρχουν λεπτομέρειες στα σχέδια και στην περιγραφή. Ειδικότερα τονίζεται ότι η κάθε είδους σποραδικές μικροεργασίες (π.χ. φρεάτια, λιποσυλλέκτες, ποδιές παραθύρων από σκυρόδεμα, στηθαία κλιμάκων από σκυρόδεμα, κρασπεδόρειθρα, καπνοδόχοι από τούβλα, επιχρίσματα χωνευτών ερμαρίων, διακοσμητικά υποστυλώματα από στυλώματα, τσιμεντοκονία φρεατίων, νιπτήρων, κρασπεδορείθρων, πυθμένων χωνευτών ερμαρίων,

επιστέψεις πεζουλιών από σκυρόδεμα κ.λ.π), εφόσον δεν αποτιμώνται με αναλυτική επιμέτρηση και με τα κονδύλια της εγκεκριμένης μελέτης του σκυροδέματος, ξυλοτύπων, τσιμεντοκονίας κ.λ.π , θα αποτιμώνται – χωρίς καμία απολύτως προσαύξηση – με τα αντίστοιχα άρθρα σκυροδέματος, ξυλοτύπων, τσιμεντοκονίας κ.λ.π , έστω και αν οι παραπάνω κατασκευές δεν περιλαμβάνονται ή αναφέρονται στη μελέτη, αλλά θα απαιτηθούν κατά την διάρκεια εκτέλεσης των εργασιών. Για τις πιο πάνω εργασίες απαγορεύεται η σύνταξη ειδικών κονδυλίων ή η αποτίμησή τους με άλλο τρόπο.

Δ. ΛΟΙΠΕΣ ΔΙΑΤΑΞΕΙΣ

Άρθρο 34ο

Τα προϊόντα που θα χρησιμοποιηθούν για την εκτέλεση του έργου θα είναι κατά προτίμηση εγχώρια ή των κρατών μελών της Ευρωπαϊκής Ένωσης.

Άρθρο 35ο

Εφόσον ο διαγωνισμός θα διενεργηθεί με συμπλήρωση Τιμολογίου, τα έντυπα προσφοράς (Τιμολόγιο και Προϋπολογισμός) θα χορηγούνται διπλά από την Υπηρεσία, θα είναι αριθμημένα, θα μονογράφονται δίπλα στον αριθμό από τον Δντη της ΔΣΕ και θα χρεώνονται στους μειοδότες. Η κατάσταση με τους εργολήπτες που θα έχουν χρεωθεί τις προσφορές, θα παραδίνεται στην επιτροπή διεξαγωγής του Διαγωνισμού για τον έλεγχο της γνησιότητας των προσφορών. Οι προσφορές που θα παραδοθούν από τους μειοδότες θα είναι δακτυλογραφημένες.

Άρθρο 36ο

Η εφαρμοστέα νομοθεσία καθορίζεται στο άρθρο 7 της Διακήρυξης δηλαδή, για την δημοπράτηση του έργου, την εκτέλεση της σύμβασης και την κατασκευή του, θα ισχύουν οι παρακάτω διατάξεις:

α. Ο Ν.4412/16 (ΦΕΚ 147Α/8-8-2016) (Δημόσιες Συμβάσεις Έργων, Προμηθειών και Υπηρεσιών-Προσαρμογή στις οδηγίες 2014/24/ΕΕ και 2014/25/ΕΕ) κατασκευής δημόσιων έργων)

β. Ο Ν.4782/2021 «Εκσυγχρονισμός, απλοποίηση και αναμόρφωση του ρυθμιστικού πλαισίου των δημοσίων συμβάσεων, ειδικότερες ρυθμίσεις προμηθειών στους τομείς της άμυνας και της ασφάλειας κα άλλες διατάξεις για την ανάπτυξη, τις υποδομές και την υγεία»

γ. Οι διατάξεις του Ν. 1642/86 για το Φ.Π.Α. (ΦΕΚ Α΄ 25/86)

δ. Οι σε εκτέλεση των ανωτέρω διατάξεων εκδοθείσες κανονιστικές πράξεις (εφόσον δεν περιλαμβάνονται στη Νομοθεσία), καθώς και λοιπές διατάξεις που αναφέρονται ρητά ή απορρέουν από τα οριζόμενα στα συμβατικά τεύχη της παρούσας εργολαβίας και γενικότερα κάθε διάταξη (Νόμος, Π.Δ., Υ.Α.) και ερμηνευτική εγκύκλιος που διέπει την ανάθεση και εκτέλεση του έργου της παρούσας σύμβασης, έστω και αν δεν αναφέρονται ρητά παραπάνω

Για την εκτέλεση του έργου ισχύουν επίσης οι διατάξεις:

- Ισχύοντες Κανονισμοί και Τεχνικές Προδιαγραφές
- Ο Ελληνικός Κανονισμός για τη Μελέτη και Κατασκευή Έργων από Οπλισμένο Σκυρόδεμα (ΕΚΩΣ 2000) που εγκρίθηκε με την αριθμ. Δ17α/116/ΦΝ, 429/18-10-2000 απόφαση Υ.ΠΕ.ΧΩ.ΔΕ. και ο Ελληνικός Αντισεισμικός Κανονισμός-ΕΑΚ 2000, όπως διορθώθηκαν το 2003 – (ΦΕΚ 1306 Β/12-9-03 και 781 Β/18-6-03 αντίστοιχα).
- Κανονισμός Τεχνολογίας Χαλύβων Οπλισμού Σκυροδέματος (ΦΕΚ 381/Β/24-3-2000), καθώς και οι αποφάσεις και εγκρίσεις, που αναφέρονται σε ειδικές κατασκευές, σε εγκρίσεις σιδηρού οπλισμού και λοιπών υλικών, σε εγκρίσεις συστημάτων προέντασης κ.λπ., όπως ισχύουν σήμερα.
- Ο Ισχύων Γενικός Οικοδομικός Κανονισμός Γ.Ο.Κ.
- Ο Κανονισμός Τεχνολογίας Σκυροδέματος (ΦΕΚ 315/Β/17-4-97) όπως ισχύει σήμερα.
- Ο Κανονισμός Ηλεκτρικών Εγκαταστάσεων
- Οι Κανονισμοί Διάθεσης Λυμάτων, Ακαθάρτων και Όμβριων
- Οι Κανονισμοί Υδραυλικών Εγκαταστάσεων
- Οι Κανονισμοί Μηχανολογικών Εγκαταστάσεων
- Οι Ευρωκώδικες σε θέματα που δεν καλύπτονται από τους παραπάνω κανονισμούς και αποφάσεις.
- Τα νέα αναλυτικά Τιμολόγια διαφόρων κατηγοριών εργασιών (Η/Μ κ.λπ.) καθώς και τα αντίστοιχα Περιγραφικά Τιμολόγια. (ΦΕΚ 363 Β/19-2-13), όπως ισχύουν σήμερα.
- Ο Ισχύων Κτηριοδομικός Κανονισμός.
- Οι κανονισμοί που αναφέρονται στην Τεχνική Περιγραφή και στις Τεχνικές Προδιαγραφές, καθώς και κάθε άλλη διάταξη που θα ισχύει κατά την ημερομηνία δημοσίευσης της Περίληψης Διακήρυξης της Δημοπρασίας.
- Οι Ε.Τ.Ε.Π (ΦΕΚ 2226 Β/30-7-12), (ΦΕΚ 5234/ Β' /26.11.2020)
- Οι ισχύουσες διατάξεις περί ελάχιστων προδιαγραφών ασφαλείας και υγείας που πρέπει να εφαρμόζονται στα προσωρινά ή κινητά εργοτάξια.
- Οι ισχύουσες διατάξεις για υποχρεώσεις λήψης και τήρησης των μέτρων ασφαλείας στις οικοδομές και λοιπά ιδιωτικά τεχνικά έργα.

Αθήνα, Αυγούστου 2023

ΥΔΝΣΗ ΜΕΛΕΤΩΝ

ΥΔΝΣΗ ΜΕΛΕΤΩΝ/Τ.Μ.Ε.Π.Μ

Η Συντάξασα

Παναγόπουλος Μαρίνης
Μηχανολόγος Μηχ/κός

Κοσκίνη Καλλιόπη
Πολιτικός Μηχ/κός

Κοσκίνη Καλλιόπη
Πολιτικός Μηχ/κός

Θεσσαλονίκη, Νοέμβριος 2023

ΓΙΑ ΤΗΝ 737 ΔΙΕΘΥΝΣΗ ΣΤΡΑΤΙΩΤΙΚΩΝ ΕΡΓΩΝ

ΘΕΩΡΗΘΗΚΕ
Ο ΔΙΕΥΘΥΝΤΗΣ

ΤΟ ΤΜΗΜΑ ΜΕΛΕΤΩΝ

Ο ΑΝΑΣΥΝΤΑΞΑΣ

Ανχης (ΜΧ) Ηλίας Λαδόπουλος
Δντής

Χρήστος Ελευθεριάδης
Πολιτικός Μηχανικός

Χρήστος Ελευθεριάδης
Πολιτικός Μηχανικός